Vítěz podzimní části I. A třídy - odd. C

Sokol Sadská

Kopaná se v Sadské hrála již za císaře pána. Ale fotbalový oddíl zde byl založen až v roce 1919. I tak však patří k těm prvním vlaštovkám v kraji. Místní přívrženci kulatého míče museli během času několikrát měnit svůj povzbuzující pokřik. Právě tak, jako se měnila jména oddílu: Čechie, ASK, AFK, až konečně v roce 1945 dostal jméno Sokol, pod kterým hájí barvy své obce dodnes.

V I. A třídě hraje Sokol Sadská od roku 1961. Letos vyhrál podzimní kolo a má šanci postoupit do vyšší soutěže. V Sadské se začali asi před pěti lety soustavněji zabývat výchovou mladých fotbalistů. Dnes již sklízejí plody své práce. Hodně nám napoví věkový průměr hráčů, který nedosahuje ani dvaadvaceti let. Nejstarším a nejzkušenějším hráčem je kapitán mužstva Cempírek, kterému je 32 roků. Mezi nejmladší patří čtyřlístek osmnáctiletých: Dvořák, Kindl, Gajdoš a Bubanec.

Předseda oddílu Vojáček i trenér Zdeněk Hála, který se zde ujal »vlády« po bývalém reprezentantovi Pajkrtovi, mohou být spokojeni. V historii sadské kopané stanuli zatím na nejvyšším žebříčku, jejich »béčko« zvítězilo v podzimní části IV. třídy s nádherným skóre 50:6, dorostenci jsou ve své soutěži na čtvrtém místě a žáci skončili v okresní soutěži druzí. O budoucnost je postaráno.

■ **Vítěz I. A třídy — Sokol Sadská: Stojící zleva: Bašus, Šmejkal, Cempírek, Hora, Veselý, Major a trenér Hála. Klečící zleva: Douděra, Strobl, Černý, Drahota a Bíma. Chybí: Klíma, Kindl, Kurka, Lugmajer, Douděra, Antonín, Gajdoš.**

Na začátku letošního roku vyhlásil S. Sadská klubovou soutěž mezi všemi družstvy. Vyhodnocují vždy nejlepší tři hráče, kteří dostávají věcné odměny. K těm nejlepším z »áčka« patřili Cempírek, Černý a Veselý.

S tréninkem začínají znovu od poloviny prosince. Mnozí z nich dělají doplňkově nebo závodně košíkovou a kuželky. Svého trenéra — bývalého hráče S. Sadská Zd. Hálu — si váží, protože »umí« fotbal nejen teoreticky, ale dokáže sám předvést, jak si co představuje prakticky. A to je vždycky dobré.

Na MNV v Sadské, kde mají pro kopanou velké porozumění, o své jednotě říkají: »Je to prostě dobrá parta, od výboru až po hráče!«

Zatím mají v Sadské poměrně špatné hřiště. Do akce Z byla v roce 1985 zařazena výstavba nového stadiónu. Dodnes bylo odpracováno téměř dva a půl tisíce brigádnických hodin. Kromě nového hřiště s trávníkem bude mít tento sportovní areál ještě tribunu, sociální zařízení a saunu, klubovnu a restauraci.

Jde tedy o to, zda se v Sadské na novém hřišti bude hrát i nová, vyšší fotbalová soutěž...

JIŘÍ TOMÁŠ

1968

Benátecké aktuality

1 Šácha odchází do Neratovic za 12 000 Kčs

2 dva nový hráči, Boček dukla Mladá B – Benátky
Váňousek Kochánky – Benátky

3 Adamec začal trénovat

Fotbalisté mění dresy

Matriční komise ústřední sekce kopané schválila v lednovém přestupním termínu více než jeden tisíc přestupů. Přinášíme nejzajímavější z nich, které se bezprostředně týkají oddílů Středočeského kraje:

Beran (Slavia Praha—Škoda Ml. Boleslav), **Borovička** (Sp. Vlašim—B. Sokolov), **Demjanovič** (B. Most—Sp. Radotín), **Kalenda** (Sp. Vlašim—VŽKG Vítkovice), **Klouda** (Tatra Kolín—Sp. Brno ZJŠ), **Limberk** (Sp. Čelakovice—Sp. Vlašim), **Savko** (Sp. Vlašim—Bohemians), **Sirotek** (Sparta—Lok. Beroun), **Blín** (SONP Kladno—Třinec), **Topor** (Sp. Vlašim—Škoda Ml. Boleslav), **Troníček** (V. Žižkov—B. Příbram), **Tupý** (Motorlet Praha—Sp. Čelákovice), **Urban** (V. Žižkov—Sp. Radotín), **Vlček** (SONP Kladno—VCHZ Pardubice), **Vokáček** (Slavia—Sp. Čelákovice), **Vostřák** (Sp. Radotín—V. Žižkov), **Wania** (Sp. Čelákovice—Slavia), **Zábranský** (S. Praškov—SONP Kladno), **Zlámal** (J. Zruč—Škoda Plzeň), **Žádný** (Tatra Kolín—Sparta Praha), **Žalud** (Lok. Plzeň—Škoda Ml. Boleslav).

Matričnímu úseku oblastní soutěžní komise došlo v tomto termínu na 70 přestupů. Schváleny byly: **Alberovský** (Libčice—Odol. Voda), **Bouček** (Stř. Skalice—Krhanice), **Bodlák** (Byšice—Kropáčova Vrutice), **Czuczor** (SJ Kostelec n. Labem—Brandýs), **Forejt** (Přerov n. L.—Mochov), **Hladík** (Čelákovice—Neratovice), **Hejlík** (Cem. Beroun—Hostivice), **Hejsek** (Neratovice—Předvoj), **Hospes** (Neratovice—Kosořice), **Jaroš** (Král. Dvůr—Lety), **Krištůfek** (Čisovice—Nová Ves), **Kvíz** (Kostelní Lhota—Chotutice), **Knobloch** (Mníšek—Hostomice, **Labounek** (Všenory—Metaz Týnec), **Malec** (Švermov—Hýskov), **Maršovský** (SONP Kladno—Baník Příbram), **Mikulenko** (Rudná—Chrášťany), **Moravec** (Pečky—Radim), **Mudroch** (Chrášťany—Rudná), **Navrátil** (Přerov n. L.—Mochov), **Ott** (Lok. Kladno—Kosmonosy), **Pokorný** (Kostelec n. L.—Avia Čakovice), **Růžička** (Třebotov—Král. Dvůr), **Skrčený** (Předměřice—Lysá n. L.), **Skrbek** (Úžice—Postřižín), **Strejc** (SONP Kladno—Mšec), **Sudor** (Vinoř—Kostelní Hlavno), **Šácha** (Benátky—Neratovice), **Šťastka** (Velvary—Vraňany), **Totušek** (Přeboradice—Tišice), **Válek** (Odol. Voda—Velvary).

Další přestupy, které došly, nemají v pořádku některé náležitosti, nebo se dodatečně jedná o přestupu mezi oddíly. Pro informaci je uvádíme:

Calda (Kšely—Tatce), **Cemus** (Čelákovice—Tišice), **Čulen** (T. Kralupy—Větrušice), **Hlíza** (Lok. Beroun—Slovan Kladno), **Hrivík** (B. Příbram—Velké Popovice), **Ibl** (T. Kralupy—Zákolany), **Jesenovský** (SONP Kladno—Černošice), **Julina** (Král. Dvůr—Žel. Čenkov), **Krákora** (Dobříš—Spartak Příbram), **Koubek** (Brandýs—Kostelec n. L.), **Kubát** (Mníšek—Všenory), **Luksík** (Odol. Voda—K. Kralupy), **Mach** (Benešov—Říčany), **Maňas** (Čakovice—Kostelec n. Lab.), **Moulis** (Všetaty—Čakovice), **Nagy** (Velvary—Kutná Hora), **Olah** (Dvory—Ledce), **Prach** (Bratronice—Rudná), **Petříček** (Radlík—Kostelec u Křížku), **Peška** (Pečky—Plaňany), **Rovný** (Radovesnice—Novo Kladno), **Savčenko** (Úhonice—Chrášťany), **Sládek** (Velvary—Lešany), **Svačina** (Byškovice—Předboj), **Setnička** (Vlašim—Zruč n. Sáz.), **Šebesta** (Velvary—PTZ Nelahozeves), **Zikmund** (SONP Kladno—Lok. Rakovník).

Nejen fotbal ale i hokej

Benátečtí hokejisté hrají I B třídu a hrají ji pěkně, vždyť po 4 kole jsou v čele v tabulce, mají plný počet bodů (8)

Výsledky

Dyn. Libice—Spartak Benátky 1:2 (0:1, 1:0, 0:1). Vyrovnané utkání, ve kterém domácí byli obětavější, hosté technicky vyspělejší. Branku domácích vstřelil Kubač.

Sp. Benátky—Sp. Pečky 7:5 (1:3, 4:2, 2:0). Hosté v průběhu utkání vedli, v závěru však doplatili na slabou hru své obrany. Branky za domácí dali Bartoň 4, Pospíšil, Hlinka a Šimon po 1, za hosty Cudlín, Pavlíček, Vrba, Hotovec a Růžička.

Sp. Benátky—J. Poděbrady 8:3 (2:1, 2:0, 4:2). Souboj dvou neporažených družstev, ve kterém hosté nepodali očekávaný výkon. Branky Glos 2, Marhan, Štěrba, Hlinka, Bartoň, Poluha a Pešek po 1 — Břichnáč, Fiala a Čubík.

S. Brodce n. Jiz.—Sp. Benátky 3:5 (1:2, 0:2, 1:2). Zápas byl hrán v Benátkách. Poražení byli vítězům rovnocenným soupeřem. Branku Spartaku dali Bartoň 3, Kulich a Hlinka.

Sp. Pečky—Jiskra Poděbrady 3:9 (0:2, 3:4, 0:3). Domácím zklamala obrana a brankář. Hosté byli technicky lepší a také lépe střílelí. Branky za Spartak dali Vodvářka 2, Cudlín 1, za Jiskru Fiala 3, Švec a Volný V. po 2, Lebeda a Fejfar po 1. Rozhodovali Capoušek a Krsek.

S. Brodce n. Jiz.—S. Pátek 1:8 (1:3, 0:2, 0:3). Hosté podali ve všech řadách výborný výkon a jejich vítězství bylo zasloužené. Branky za ně vstřelili Buřič a Novotný po 3, Nedbalý 2.

Dyn. Libice—Sp. Pečky 4:5 (1:2, 0:1, 3:2). Obětavý výkon hostů jim zajistil dva body. Branky vítězů Vodvářka 2, Krupka, Harapes a Cudlín po 1.

Sokol Pátek—Dyn. Libice 2:6 (0:1, 1:3, 1:2). Překvapující porážka domácích v utkání, ve kterém byli favority. Branky poražených dal Nedbalík a Serbus, vítězů Brtek 2, Veselý, Procházka, Tesař a Lajksner po 1. Rozhodčí Hrnčíř a Kára.

Brodci – Pečky 5:8

S. Pátek—J. Poděbrady 9:3 (3:2, 2:1, 4:0). Utkání I. B třídy 2. kola skončilo překvapivě vysokým vítězstvím domácích. Branky Nedbalý 4, M. Novotný, J. Novotný, Hněvsa a Buřič po 1 — Holoubek, Břichňáč a Fiala po 1, rozhodovali Capoušek a Krsek.

● **Náhradní termín** pro zbývající dva zápasy 5. kola první poloviny I. B třídy, odd. F, ledního hokeje J. Poděbrady—Dyn. Libice, S. Pátek—Sp. Benátky je 2. února, druhý náhradní termín v neděli 4. února. Oddíly jsou povinny využít všech možností k dokončení první poloviny soutěže.

Náš soupeř v zimním turnaji S. Semice koupyl celé Hradiště.

REAL ČEKÁ

Real Madrid je dalším soupeřem pražské Sparty ve čtvrtfinále PMEZ. Pražští hráči nic neponechávají náhodě a i nyní v období zimní přestávky pilně trénují a hrají přátelské zápasy. Jedním ze sparingpartnerů Sparty bude i mužstvo Dukly Mladá. Utkání se hraje 14. února v Praze na Děkance.

Opět Střela Milovice

Oddíl kopané Střely Milovice bude v letošním roce pořadatelem již 3. ročníku zimního turnaje v kopané, kterého se zúčastní 6 oddílů, které při vylosování obdržely tato čísla: 1. Sn Lysá, 2. Střela Milovice, 3. Sp. Benátky, 4. S. Kostomlaty, 5. D. Mladá, 6. S. Semice.

Turnaj zahájí zápasy 1. kola v neděli 4. února 1968 ve 14 hod. a bude pokračovat v termínech: 11., 17., 25. února, 3., 7., 10., 14., 17. a 21. března. Hraje se dvoukolově.

Z fotbalových přestupů na Nymbursku

V lednovém termínu ohlásilo na okrese Nymburk přestup celkem 50 hráčů kopané. Z toho se souhlasem oddílu bylo 38, bez souhlasu a pozastavených 12.

Přestupy se souhlasem oddílu: Barbořák (Sn Poděbrady — Pečky), Bláha (Hradištko — Semice), Černý (Krchleby — Všechlapy), Drobný (Kost. Lhota — Přerov), Hruška (Dymokury — M. Králové), Holiš (Straky — Milovice), Halbich (Sadská — Sn Poděbrady), Hercok (Lysá — Straky), Hříbal (Hradištko — Semice), Hulják (Hradištko — Semice), Jiršák (Sloveč — Kněžice), Jirmus (Dymokury — M. Králové), Knap (Dymokury — M. Králové), Kutnar (Lok. Nymburk — Krchleby), Kvišal (Krchleby — Všechlapy), Krejčí (Hradištko — Semice), Kutifel (Hradištko — Semice), Kánínský (Hradištko — Semice), Litera (Sloveč — Kněžice), Myška (Dvory — Straky), Matoušek (Sloveč — Kněžice), Němec (Hradištko — Semice), Odcházel (Krchleby — Lok. Nymburk), Pospíšil (Poříčany — Pečky), Polívka (Bobnice — Krchleby), Punar (Hradištko — Semice), Řehák (Hradištko — Semice), B. Sekyrka (Hradištko — Semice), K. Sekyrka (Hradištko — Semice), Suchý (Krchleby — Všechlapy), Seifert (Kovanice — Jíkev), Škoch (Kostomlaty — Lysá), Ursta (Hradištko — Semice), Vorlíček (Hradištko — Semice), Vecko (Krchleby — Všechlapy), Vodný (Křinec — Mcely), Votava (Lok. Nymburk — Sn Poděbrady), Zuzák (Krchleby — Všechlapy).

Přestupy bez souhlasu oddílů: Beneš (Libice — Lok. Nymburk), Hruška (Pečky — Ratenice), Chrastný (Pečky — Sn Poděbrady), Jeník (Budiměřice — Křečkov), Jecha (Krchleby — Všechlapy), Jíra (Semice — Přerov), Kohout (Budiměřice — Křečkov), Mašek (Milčice — Tatce), Popek (Běrunice — Kněžice), Sandholec (Bobnice — Jíkev), Somr (Dvory — Straky), Vielgozs (Poříčany — Tatce).

Předehrané utkání zimního turnaje

● **Střela Milovice—Sokol Semice 7:0 (3:0).** Předehrané utkání zimního turnaje v kopané, ve kterém domácí podali velmi dobrý výkon a zaslouženě zvítězili. Dobře řídil rozhodčí Kolman z Lysé.

Turnaj v kopané Střely Milovice

Sp. Benátky—S. Kostomlaty 2:1 (2:0). Utkání, ve kterém domácí — příslušník I. A třídy — hostili celek I. B třídy, mělo vyrovnaný průběh. Nakonec o vítězství rozhodl dvoubrankový náskok z prvního poločasu. Branku poražených vstřelil Činčura.

za nas dal ole Vonousek

Sestava

1 Koutenka

2 Fodrhonc 3 Straka 4 Pospíšil

5 Kouba 6 Koudnichy

7 Hon 8 Bluha 9 Hýsek 10 Vonousek 11 Borelka (Adamec)

Další zápasy

Slovan Lysá n. L.—S. Semice 2:0 (0:0). Pro nezpůsobilý terén v Lysé nad Labem se hrálo v Hradištku. Vítězové byli po technické stránce lepším celkem a zaslouženě zvítězili. O branky se rozdělili Bäumlt a Hušek.

Střela Milovice—D. Mladá 0:2 (0:1). Derby utkání vyhráli zaslouženě hosté, když podali v průběhu lepší výkon. Domácí hráli v poli poměrně dobře, zklamali však střelecky. Obě branky vojáků vstřelil Říha. Rozhodčí Pospíšil.

Sp. Tatra Smíchov—Dukla Mladá 3:3 (1:1). V utkání bohatém na branky podali vojáci dobrý výkon. Byli domácím ve vyrovnané hře dobrým soupeřem. Branky za Tatru vstřelili Bušek, Forejtek a Holčák, za hosty byl třikrát úspěšný Vojáček.

11.2

Turnaj Střely Milovice

Dukla Mladá – Spartak Benátky 1:0 (1:0). Hrálo se na těžkém terénu ve kterém se nám špatně hrálo. Dukla měla neustálou převahu v poly. Kaufenka nejlepším naším hráčem na hřišti

Další 2 zápasy

S. Semice—S. Kostomlaty 3:1 (1:0). V prvním poločase to bylo vyrovnané utkání. Po změně stran prokázal účastník oblastního přeboru více zkušeností, a to rozhodlo o jeho vítězství. Branky za domácí dali Jareš, Horejc a Semecký, za hosty Syrový. Rozhodoval Kolman.

Sn Lysá n. L.—Střela Milovice 2:1 (2:1). Zápas, ve kterém domácí byli lepším mužstvem a zvítězili zaslouženě. Všechny branky padly už v prvním poločase. Za domácí byl střelci Hušek a Hendrych, za hosty David.

Tabulka 2

1	Dukla	2	2	0	0	3:0	4
2	Slavoj	2	2	0	0	4:1	4
3	Střela	3	1	0	2	8:4	2
4	Spartak	2	1	0	1	2:2	2
5	Sokol S.	3	1	0	2	3:10	2
6	Sokol 2.	2	0	0	2	2:5	0

Přátelsky

Dyn. Kutná Hora—D. Mladá 2:3 (2:2). Vojáci byli rychlejším a povablivějším mužstvem. Vytvořili si na blátivém terénu více brankových příležitostí. Dynamo bylo pravým opakem. Branky domácích V. Šwarc a Jiráček.

SONP Rozdělov—S. Buštěhrad 3:0 (1:0). Vyrovnané utkání, ve kterém o vítězi rozhodla střelecká pohotovost rozdělovských hráčů. Branky Jaroš, Nagy a Pergl. Řídil Vokatý.

14.2

Sparta Praha—Dukla Mladá 3:0 (2:0). Střetnutí bylo hráno v Praze 4 na Děkance a spartanští fotbalisté se v něm připravovali na utkání PMEZ s Realem Madrid.

Sestava

1 Kaufenka

2 Fadrhonc, 3 Sťeaka, 4 Popovič (Kaula

5 Adamec, 6 Kaudnický

7 Hon (Komárek, 8 Polluka, 9 Rýsek, 10 Vonásek

11 Soukup

Fotbalové PŘESTUPY

Okresní sekce kopané při OV ČSTV Ml. Boleslav povolila tyto přestupy: Donát (ČSAD Kosmonosy — S. Kosořice), Doubrava (S. Struhy — S. Lipník), Dvořák (Škoda Ml. Boleslav — S. Dobrovice), Hovorka (S. Dobrovice — S. Dlouhá Lhota), Jadrný (S. Rejšice — S. Luštěnice), Janák (S. Krnsko — JZD Černavy), Janovský a Linka (Škoda Ml. Boleslav — S. Dobrovice), Nohýnek (JZD Ledce — S. Dobrovice), ing. Sáchomský (S. Bezno — S. Krnsko), Souček (S. Struhy — S. Lipník), Velíšek (S. Lipník — S. Rejšice), Výborný (Škoda Ml. Boleslav — Sp. Mnich. Hradiště).

Zamítnuté přestupy: Čech (S. Pěčice — Sp. Mn. Hradiště), Chramosta (S. Kochánky — S. Předměřice), Jánský (Škoda Ml. Boleslav — S. Krnsko), Köller (S. Sukorady — S. Dlouhá Lhota), Mansfeld (S. Ledce — S. Dlouhá Lhota), Marek (S. Předměřice — S. Krnsko), Maruška (S. Obruby — S. Dolní Krupá), Mauric (S. Obruby — S. Dolní Krupá).

Pozastavený přestup: Hlaváč (S. Dobrovice — S. Pěčice).

● **Fotbalisté TJ Xaverov** zahájili jarní přípravu pod vedením trenéra zasloužilého mistra sportu Zdeňka Procházky. Po devítidenním soustředění v Krkonoších sehrají první utkání v neděli 25. února s příslušníkem I. B-tř. Sp. Mratín ve 14.30 hod. Pro jarní sezónu mají nové posily: Starého ze Sok. Říčany, Mažence a Smetanu z Dol. Počernic a Hladkého z Brandýsa. Přestup Douděry z Dol. Počernic je v jednání.

Bude platit nový sestupový klíč

Kopaná zahájí poslední neděli v březnu

Zatímco by měli hokejisté dohrávat své soutěže, pomalu se rozbíhá příprava našich fotbalistů na jarní mistrovské boje. Počasí ve svém rozmaru udělalo obrat v jejich prospěch, čehož využívají k sehrání přípravných utkání i pořádání zimních turnajů. Sportovně technický úsek OSK stanovil již zahájení mistrovských soutěží v oblasti.

Oblastní přebor dospělých a dorostu I. A třídy zahájí 31. března. Bude pokračovat 7. dubna. Soutěže I. B třídy a I. třídy dorostu začnou 14. dubna. Další společné termíny budou 21. a 28. dubna, 5., 12., 19., 26. května, 2., 9., 16. a 22. června (sobota).

Pro zajímavost uvádíme termíny mezistátních utkání: ČSSR—Jugoslávie — sobota 27. dubna v Bratislavě, ČSSR—Brazílie — neděle 23. června v Praze.

5. kolo Československého poháru bude sehráno 24. března od 15.00 hodin; utkají se v něm: Dukla Příbram—Baník Příbram B, Dukla Počaply—ČKD Slaný A, Slovan Lysá n. L.—Dukla Mladá, Kavalier Sázava—Jiskra Kolín. 6. kolo Čs. poháru — 1. května, I. finále — 29. května, II. finále — 23. června.

Od ročníku 1968—1969 odejde z oblastních soutěží do působnosti MV ČSTV Praha 10 oddílů (Sp. Modřany, Avia Čakovice, S. Libuš, S. Chabry, D. Ďáblice, Sp. Kbely, S. Dol. Měcholupy, Sj Chodov, Sn Kunratice a S. Lysolaje). V důsledku toho STÚ vypracoval nový sestupový klíč ke skončení ročníku 1967—1968. Na aktivu s oddíly dne 9. března budou k sestupovému klíči vysvětleny všechny další podrobnosti. (buň)

ZE SEKCE LEDNÍHO HOKEJE

Okresním přeborníkem v ledním hokeji dorostu v r. 1967—68 se stalo B družstvo Škoda Ml. Boleslav. V kategorii dospělých získal titul S. Vlkava, který v rozhodujícím utkání prohrál sice se Sj Dolní Cetno 3:6. Slavoj Cetno měl velkou naději na získání titulu okresního přeborníka nebýt neoprávněného startu závodníka Stryhala v celku Slavoje. Stryhal je registrovaným hráčem Škoda Ml. Boleslav a nastoupil dvakrát neoprávněně za mužstvo Sj D. Cetno.

Na závěr letošní sezóny uspořádá okresní sekce ledního hokeje OV ČSTV Ml. Boleslav okresní konferenci v pondělí 18. března od 15 hod. na Růžku.

V oblastním přeboru I. B tř. získal vítězství a tím i postup do I. A tř. další účastník okresu Ml. Boleslav Sp. Benátky, který bude v nové soutěži bojovat s oddíly, s kterými v minulosti soutěžil v okresním přeboru. Sp. Benátky změří v příští sezóně své síly s oddíly J. D. Bousov, S. Katusice, Lok. Bakov, S. Kněžmost.

V letošní sezóně si dobře vedla okresní komise rozhodčích při okresní sekci ledního hokeje v Ml. Boleslavi, kterou vedl předseda Richard Zoufalý. Za dobrou činnost (mladoboleslavští rozhodčí řídí soutěže od I. ligy ledního hokeje až po okresní přebor) bude komisi rozhodčích na okresní konferenci předán čestný diplom.

17.2

Slovan Lysá bez porážky

Spartak Benátky—Slovan Lysá 1:4 (0:2). Hosté, vedoucí oddíl turnaje, byli lepším celkem a měli převahu po celé utkání. Obzvláště dobře jim zahrála útočná řada. Branky vítězů zaznamenali Dušek dvě, Kubeš a Peca. za nas Nejsek

Další zápas

Sokol Kostomlaty—Dukla Mladá 3:0 (0:0). V I. poločase to bylo vyrovnané utkání, po změně stran domácí přidali na důrazu, získali převahu a vyjádřili ji také brankami. Jejich úspěšným autorem byl Syrový. Zápas řídil Kubín.

Tabulka

Utkání **Střela Milovice—Sokol Semice** s výsledkem 7:0 bylo již předehráno a fotbalisté **Dukly Mladá** porazili v zápase druhého kola **Spartak Benátky 1:0 (0:0).**

Po třetím kole je stav turnaje:

1. Sn Lysá	3	3	0	0	8:2	6
2. D. Mladá	3	2	0	1	3:3	4
3. Stř. Milovice	3	1	0	2	8:4	2
4. S. Kostomlaty	3	1	0	2	5:5	2
5. Sp. Benátky	3	1	0	2	3:6	2
6. S. Semice	3	1	0	2	3:10	2

Sestava

Kastlík (Kouřenka)

2 Fadehone

3 Straka

4 Janoušek z B mužstva

5 Kouba

6 Roudnický

7 Hon

8 Kouřenka (Klomínek)

9 Hýsek

10 Vaňousek

11 Nový hráč ze slovenska

25.2

TURNAJ STŘELY MILOVICE

Střela Milovice—Sp. Benátky 1:1 (1:0). Zápas dvou vyrovnaných soupeřů skončil zaslouženě nerozhodným výsledkem. Za Sp. Benátky Hýsek

Sestava

Foufenka

Fadrhonc Sluka

5 6

Pavella (Bořuvil) Pavdnický

Hon Bluha Hýsek Vaňousek Soukup

Další zápasy

Sn Lysá n. L.—S. Kostomlaty 6:0 (2:0). Vedoucí družstvo turnaje dosáhlo dalšího bezpečného vítězství. Na těžkém terénu měli hosté stálou převahu, kterou vyjádřili také brankami. Hendrych a Bäumelt po 2, Hušek a Škoch.

S. Semice—D. Mladá 1:3 (1:3). Vítězové byli lepším celkem a zvítězili zaslouženě. Na těžkém terénu se lépe pohybovali, což rozhodlo. Branku poražených dal Semecký.

Tabulka

1. Sn Lysá n. L.	4	4	0	0	14:2	8
2. D. Mladá	4	3	0	1	6:4	6
3. Stř. Milovice	4	1	1	2	9:5	3
4. Sp. Benátky	4	1	1	2	4:7	3
5. S. Kostomlaty	4	1	0	3	5:11	2
6. S. Semice	4	1	0	3	4:13	2

Bořuvil (Jamovšek)

Benátecká aktualita v neděli se bude stavět nový kráčí se Vlašaty (Křídla

3.3

TURNAJ STŘELY MILOVICE

Sp. Benátky—Sokol Semice 1:3 (0:2). Dobrý výkon hostí, kteří si vítězství zajistili již do poločasu. Domácí se proti dobrým obranným řadám vítězů nedokázali prosadit. Branky Hýsek — Semecký 2, Novotný.

Sestava

Foufenka

Fadrhonc Vaňousek Bořuvil

5 6

Bluha

Hon Bouška Hýsek nový hráč z Semic Soukup

(Odmrazc)

Tabulka a tabulka

S. Kostomlaty—Střela Milovice 4:1 (0:1). První poločas patřil hostům. Zásluhou zlepšené hry po změně stran domácí zvítězili. Branky Čičera, Kolář Jiří a Václav a Vojtěch — Musílek. Rozhodčí Dvořák.

D. Mladá—Sn Lysá n. L. 4:0 (2:0). Zápas byl hrán na těžkém terénu. Hosté v kombinované sestavě nepodali očekávaný výkon a zvláště u nich neuspokojil brankář. Je to jejich první porážka v turnaji.

1. Sn Lysá n. L.	5	4	0	1	14:6	8
2. Dukla Mladá	5	4	0	1	10:4	8
3. S. Kostomlaty	5	2	0	3	9:12	4
4. S. Semice	5	2	0	3	7:14	4
5. Stř. Milovice	5	1	1	3	10:9	3
6. Sp. Benátky n. J.	5	1	1	3	5:10	3

Xaverov Horní Počernice—Dukla Dejvice 4:2 (3:2). V dalším přípravném utkání hostily Počernice příslušníka I. A třídy. Hosté zahráli dobrou a rychlou kopanou, měli dobrý nástup a vedli již 2:0. Domácí se zlepšili až ve druhém poločase, kdy trenér Procházka vyzkoušel celkem 15 hráčů. Branky: Rusňák, Kalina, domácí: Mihalík, Novotný, O. Topol 2. Řídil Paták.

Sp. Brandýs—Sj Vinohrady 0:1 (0:0). Hráno na těžkém terénu. Zadní řady domácích předčily neproduktivní útok. Snaživí hosté předvedli dobrou kopanou a zvítězili brankou z trestného kopu. Domácí promarnili v prvém poločase několik brankových příležitostí. Rozhodoval inž. Hulínský.

10. s.

Vojáci z Mladé vyhráli v Benátkách

Sp. Benátky—D. Mladá 1:2 (1:1). Vyrovnané utkání, ve kterém vedoucí celek turnaje musel o vítězství těžce bojovat. Na závadu lepší hře byl těžký terén. Jediná branka domácích byla vlastní hostů.

Sestava

1 Košťál

2 Adamec — 3 Vaňousek — 4 Kouba

5 Pavelka — 6 Straka

7 Lon — 8 Polička — 9 Rondnický — 10 Býšek (Klanovský) — 11 Soukup

Další zápasy

S. Kostomlaty—S. Semice 4:1 (2:0). Celé utkání se hrálo za velkého sněžení. Hosté se většinu hry bránili dobře hrajícím domácím. Branky za vítěze Kolář J. a V., Fischer a Kukal, za poražené Špryngr. Rozhodčí Dobiáš.

Střela Milovice—Sn Lysá n. L. 2:4 (0:4). Utkání bylo rozhodnuto již v prvním poločase, kdy hosté získali dostatečný náskok. Po změně stran domácí zlepšeným výkonem upravili stav na přijatelný výsledek. Branky vítězů dali Bäumelt 2, Fišer a Hendrych, za poražené Petržílek 2. Rozhodoval Kubín.

D. Mladá—Střela Milovice 3:0 (2:0). V místním derby vojáci opakovali své vítězství z prvního kola turnaje. Měli v průběhu celého zápasu menší převahu, kterou také dokázali střelecky vyjádřit brankami.

Tabulka

Další dva zápasy dvoukola. **S. Semice—Sn Lysá n. L.** a **Kostomlaty—Sp. Benátky** se pro nezpůsobilý terén nehrály a byly odloženy na náhradní termín.

1. D. Mladá	7	6	0	1	15:5	12
2. Sn Lysá n. L.	6	5	0	1	18:8	10
3. S. Kostomlaty	6	3	0	3	13:13	6
4. S. Semice	6	2	0	4	8:18	4
5. Milovice	7	1	1	5	12:16	3
6. Sp. Benátky	6	1	1	4	6:12	3

Rozdělov získal Štít únorového vítězství

Ve Švermově byl uspořádán zimní turnaj v kopané o Štít únorového vítězství. Třebaže do ukončení turnaje je třeba sehrát ještě dvě utkání, vítězem se stalo bez porážky družstvo Rozdělova.

B. Švermov A—S. Buštěhrad 2:1 (0:1). Domácí museli o vítězství hodně bojovat. Obě branky za vítěze vstřelil Weinfurter (jednu z pok. kopu), za poražené Weiss. Řídil Mazanec.

SONP Rozdělov—Lok. Kladno 4:1 (1:0). Druhé utkání bylo vlastně finálem zimního turnaje. Rozdělovští se dovedli těmto podmínkám lépe přizpůsobit a střelecky se prosadit. Branky za vítěze Jaroš 2, Pergl a Nagy.

Tabulka

1. Rozdělov	5	4	1	0	16:4	9
2. Švermov A	4	2	2	0	9:6	6
3. Lok. Kladno	4	1	2	1	8:9	4
4. Vinařice	5	2	0	3	11:15	4
5. Buštěhrad	5	1	1	3	6:9	3
6. Švermov B	3	0	0	3	1:8	0

Přátelsky

Xaverov Horní Počernice—Sj Vyšehrad B 11:0 (5:0). V dalším přípravném utkání hostil Xaverov příslušníka I. B třídy. Hosté přes velkou snahu nestačili na dobře hrající celek domácích, kteří byli po celé utkání lepším mužstvem a velkou převahu též vyjádřili brankami. Trenér Procházka vyzkoušel 13 hráčů. Střelecky vynikl Mihalík, autor 4 branek, dále Vaněk 3, Novotný 2, Vojtěch a Hladký po 1. Řídil Čadil. Xaverov Hor. Počernice—Sj Vyšehrad 0:2 (0:1), utkání dorostu. Xaverov Hor. Počernice—Viktoria Žižkov 2:2 (1:1), utkání žáků.

Sp. Brandýs—EME Mělník 3:1 (1:0). Zápas byl dobré úrovně. Na kluzkém terénu zaslouženě zvítězili domácí. Branek dosáhli Volše, Býša a Pecka, za hosty Černý. Mladé mužstvo hostí podalo dobrý výkon a bylo domácím důstojným soupeřem. Rozhodčí ing. Hulínský.

■ Kladenští fotbalisté sehráli přátelské utkání s Xaverovem, které vyhráli 1:0. Hrálo se na velmi těžkém terénu, který prověřil fyzickou připravenost hráčů obou oddílů. Vlevo vidíte xaverovského Novotného v souboji s obráncem Kladna, vpravo tlumí xaverovský Holoubek těžký míč hlavou.

Benátské aktivity

Naymam se dva stěhovat do Benátek

Jsou hude hrát za až v Smiřice

Nový hráč se Vlčkem zůstává v Benátkách

12. 3.

TURNAJ STŘELY MILOVICE V KOPANÉ

Turnaj Střely Milovice v kopané pokračoval zápasy 8. a 9. kola.

Sn. Lysá—Spartak Benátky 1:2 (0:0). Domácí byli v tomto zápase favoritem, ale nakonec nečekaně prohráli. Hosté po bezbrankovém poločase lepší střelbou získali cenné vítězství.

Sp. Benátky—Střela Milovice 1:2 (1:1). Zápas vyrovnaných soupeřů byl hrán za silného větru. Vítězství hostů bylo vcelku zasloužené. Jedinou branku domácích dal Hýsek.

Sestava proti Milovicím

Kostlík

2 Fadrhonc 3 Kaňovsek 4 Bízrýl

5 Koula 6 Čudlka

7 Fox 8 Kůla 9 Hýsek 10 Novýkář Alexander 11 Soukup

Další zápasy

S. Semice—Střela Milovice 1:1 (1:0). Utkání hrané v Hradišťku skončilo po zásluze nerozhodně. Hosté podali obětavý výkon. Jedinou branku domácích dal Springr.

D. Mladá—S. Kostomlaty nehráno. Zápas se pro nezpůsobilý terén nekonal.

D. Mladá—S. Semice 2:1. (1:1). Vedoucí celek turnaje musel o vítězství těžce bojovat. Zvítězil teprve zlepšenou střelbou po změně stran. Branku hostů vstřelil Semecký.

S. Kostomlaty—Sn. Lysá 7:0 (4:0). K utkání přijeli hosté s B družstvem a tak domácím nedalo mnoho práce soupeře přesvědčivě porazit. Branky: Kolář J. 3, Kolář V., Keist, Vojtěch a Fischer po 1, Řídil Kubín.

Tabulka

1. D. Mladá	8	7	0	1	17:8	14
2. Sn. Lysá	8	5	0	3	19:17	10
3. S. Kostomlaty	7	4	0	3	20:13	8
4. Střela Milovice	9	2	2	5	15:18	6
5. Sp. Benátky	8	2	1	5	9:15	5
6. S. Semice	8	2	1	5	10:21	5

21. 3.

Hradiště hrálo v M. Bol přátelsky

Autoškoda Ml. Boleslav—Sp. Mnichovo Hradiště 3:0 (1:0). Hosté měli pěkný nástup, domácí po čtvrt hodině vyrovnali hru. Ani jedno mužstvo nebylo dlouho střelecky úspěšné. Ve 30. min. boleslavský Venera přece jen dokázal poslat míč do branky. V 73. min. zvýšil skóre Žalud a Škalouz pět minut před koncem dal třetí branku. Boleslav nastoup bez Pražanů Růžičky a Beran v útoku chyběl zraněný Šolt Hradiště podalo po celé utká snaživý výkon. Rozhodčí Volem musel často napomínat za obo stranně tvrdou hru.

a my jsme měli hrát v Semicích a nehráli

Přátelská sedíle

My volno

Čes pohár

Lysá postupuje

S. Sadská—Sp. Brandýs n. L. 3:1 (2:0). Zápas průměrné úrovně, ve kterém u domácích vynikli Kindl a Douděra. Branky: Antonín 2, Drahota za domácí, Bíža za hosty. Před 100 diváky utkání řídil Kára.

Xaverov Horní Počernice—S. Běchovice 4:2 (1:0). Běchovičtí překvapili obětavou hrou, která jim přinesla čestný výsledek proti příslušníku I. A. třídy. Xaverov zahrál velmi slabě a střelecky se mu vůbec nedařilo. Trenér Procházka vystřídal celkem 14 hráčů. Branky Xaverova Novotný, Vaněk, Vojtěch a O. Topol, za hosty Dusík a Vích. Řídil Pilař. V předzápase dorosty Xaverov H. Počernice—S. Klánovice 1:0 (0:0).

Tatra Kolín—Sp. Mnichovo Hradiště 5:0. Výrazné vítězství domácích, kteří zahráli ve velmi dobré formě a byli střelecky při chuti.

Sn Lysá—D. Mladá 1:1 (0:0). Utkání Čs. poháru v kopané bylo hráno v rychlém tempu. Na obou stranách vynikly obranné řady. Branky vstřelili Kubeš — Brabec. Prováděné pokutové kopy skončily 3:3, a tak o dalším postupu domácího družstva rozhodl los.

Dorost

Sp. Benátky dorost A—S. Luštěnice 2:2 (1:1). Ve vyrovnaném utkání střelili branky za hosty Bašus a Batala. Dobře zahráli u hostí Jakub, Jadrný a brankář Husák. Řídil s přehledem Pařízek.

Dukla Mladá nemůže být předstižena

TURNAJ STŘELY MILOVICE

S. Semice—Sp. Benátky 3:0 kont., hosté k zápasu nepřijeli.

Střela Milovice—S. Kostomlaty 4:1 (1:1). Domácí po zásluze vyhráli, neboť hosté ve druhé půli zcela odpadli. Branky Springer 3, David—J. Kolář, rozhodčí Kolman.

Sn Lysá—D. Mladá 1:1 (0:0). Zápas byl současně hrán jako Čs. pohár.

Tabulka

1. D. Mladá	9	7	1	1	18:7	15
2. Sn Lysá	9	5	1	3	20:18	11
3. S. Kostomlaty	8	4	0	4	21:17	8
4. St. Milovice	10	3	2	5	19:19	8
5. S. Semice	9	3	1	5	13:21	7
6. Sp. Benátky	9	2	1	6	9:18	5

Do konce turnaje chybí sehrát odložené zápasy: Sn Lysá—S. Semice, S. Kostomlaty—Sp. Benátky, D. Mladá—S. Kostomlaty.

Jak v I. A třídě kopané

Pořad v oddělení B

14. kolo — 31. 3. — 15 hod.: D. Mladá—Sp. Čakovice, Sp. Mn. Hradiště—ČSS Vraňany, Spol. Neratovice—SONP Rozdělov, Sp. Benátky—S. Libuš, Xaverov H. Počernice—Sp. Brandýs, Sj Kostelec—Sp. Odol. Voda, TJ Libčice—Střela Milovice.

15. kolo — 7. 4. — 15.30 hod.: TJ Libčice—D. Mladá, Střela Milovice—Sj Kostelec, Sp. Brandýs—Sp. Benátky, S. Libuš—Spol. Neratovice, SONP Rozdělov—Sp. Mn. Hradiště, ČSS Vraňany—Sp. Čakovice.

16. kolo — 14. 4. — 15.30 hod.: D. Mladá—ČSS Vraňany, Sp. Čakovice—SONP Rozdělov, Sp. Mn. Hradiště—S. Libuš, Spol. Neratovice—Sp. Brandýs, Sp. Benátky—Sp. Odol. Voda, Xaverov H. Počernice—Střela Milovice, Sj Kostelec—Tj Libčice.

17. kolo — 21. 4. — 16.00 hod.: Sj Kostelec—D. Mladá, TJ Libčice—Xaverov H. Počernice, Střela Milovice—Sp. Benátky, Sp. Odol. Voda—Spol. Neratovice, Sp. Brandýs—Sp. Mn. Hradiště, S. Libuš—Sp. Čakovice, SONP Rozdělov—ČSS Vraňany.

18. kolo — 28. 4. — 16.00 hod.: D. Mladá—SONP Rozdělov, ČSS Vraňany—S. Libuš, Sp. Čakovice—Sp. Brandýs, Sp. Mn. Hradiště—Sp. Odol. Voda, Spol. Neratovice—Střela Milovice, Sp. Benátky—TJ Libčice, Xaverov H. Počernice—Sj Kostelec.

19. kolo — 5. 5. — 16.30 hod.: Xaverov H. Počernice—D. Mladá, Sj Kostelec—Sp. Benátky, TJ Libčice—Spol. Neratovice, Střela Milovice—Sp. Mn. Hradiště, Sp. Odol. Voda—Sp. Čakovice, Sp. Brandýs—ČSS Vraňany, S. Libuš—SONP Rozdělov.

20. kolo — 12. 5. — 16.30 hod.: D. Mladá—S. Libuš, SONP Rozdělov—Sp. Brandýs, ČSS Vraňany—Sp. Odol. Voda, Sp. Čakovice—Střela Milovice, Sp. Mn. Hradiště—TJ Libčice, Spol. Neratovice—Sj Kostelec, Sp. Benátky—Xaverov H. Počernice.

21. kolo — 19. 5. — 17.00 hod.: Sp. Benátky—D. Mladá, Xaverov H. Počernice—Spol. Neratovice, Sj Kostelec—Sp. Mn. Hradiště, TJ Libčice—Sp. Čakovice, Střela Milovice—ČSS Vraňany, Sp. Odol. Voda—SONP Rozdělov, Sp. Brandýs—S. Libuš.

22. kolo — 26. 5. — 17.00 hod.: D. Mladá—Sp. Brandýs, S. Libuš—Sp. Odol. Voda, ČSS Vraňany—TJ Libčice, Sp. Čakovice—Sj Kostelec, Sp. Mn. Hradiště—Xaverov H. Počernice, Spol. Neratovice—Sp. Benátky.

23. kolo — 2. 6. — 17.00 hod.: Spol. Neratovice—D. Mladá, Sp. Benátky—Sp. Mn. Hradiště, Xaverov H. Počernice—Sp. Čakovice, Sj Kostelec—ČSS Vraňany, TJ Libčice—SONP Rozdělov, Střela Milovice—S. Libuš, Sp. Odol. Voda—Sp. Brandýs.

24. kolo — 9. 6. — 17.00 hod.: D. Mladá—Sp. Odol. Voda, Sp. Brandýs—Střela Milovice, S. Libuš—TJ Libčice, SONP Rozdělov—Sj Kostelec, ČSS Vraňany—Xaverov H. Počernice, Sp. Čakovice—Sp. Benátky, Sp. Mn. Hradiště—Spol. Neratovice.

25. kolo — 16. 6. — 17.30 hod.: Sp. Mn. Hradiště—D. Mladá, Spol. Neratovice—Sp. Čakovice, Sp. Benátky—ČSS Vraňany, Xaverov H. Počernice—SONP Rozdělov, Sj Kostelec—S. Libuš, TJ Libčice—Sp. Brandýs, Střela Milovice—Sp. Odol. Voda.

26. kolo — 22. 6. — 17.30 hod.: D. Mladá—Střela Milovice, Sp. Odol. Voda—TJ Libčice, Sp. Brandýs—Sj Kostelec, S. Libuš—Xaverov H. Počernice, SONP Rozdělov—Sp. Benátky, ČSS Vraňany—Spol. Neratovice, Sp. Čakovice—Sp. Mn. Hradiště.

Slintavka versus kopaná

Z tohoto střetnutí vychází vítězně slintavka. Okresní veterinární stanice hlásí její výskyt na Mělnicku. Z toho důvodu budou stanoveny náhradní termíny pro některá mistrovská utkání, která se měla původně sehrát již tuto neděli. V I. A třídě — odd. B se jedná o tyto zápasy: Spol. Neratovice—SONP Rozdělov, Sj Kostelec—Sp. Odol. Voda, Xaverov H. Počernice—Sp. Brandýs. V oblastním přeboru dorostu zatím bylo postiženo pouze jediné utkání: Spol. Neratovice—Kr. Dvůr.

● **Vedoucí oddíl I. A třídy kopané** — odd. B — Xaverov Horní Počernice v důsledku odvolání mistrovského zápasu hledá na sobotu nebo neděli soupeře na vlastní nebo cizí hřiště. Nabídky urychleně telefonicky na Praha 89 92 10 s. Pavlík.

JARNÍ TRESTY

První jarní fotbalové tresty byly uděleny těmto hráčům z oddílů:

EMĚ Mělník — Kotrč Ant. — 6 týdnů nepodmíněně od 19. 2. — 1. 4. 1968 za vrážení a kopnutí protihráče bez míče; **Baník Rudná** — Hrdlička Jos. — 14 dní podmíněně do 30. 6. 1968 za vzájemné strkání; **S. Zbuzany** — Mejtský Ant. — 14 dní podmíněně do 30. 6. 1968 za vzájemné strkání; **Spartak Čakovice** — Kefurt Vlad. — 14 dní podmíněně do 30. 6. 1968 za strkání do protihráče; **RZ Dobříš** — Machač Jar. — 1 měsíc nepodmíněně od 11. 3. do 10. 4. 1968 za nebezpečnou hru a urážku rozhodčího; **Dukla Příbram** — Boroš Štefan — 1 měsíc podmíněně do 30. 9. 1968 za pokus napadení protihráče — Čepelák Jos. — 2 měsíce podmíněně do 30. 9. 1968 za udeření protihráče v přerušené hře.

Xaverov přátelský

TJ Xaverov—Dynamo Kobylisy, divize, 3:1 (0:0). Přátelské utkání vyrovnaných soupeřů. Divizní hosté zahráli technickou moderní kopanou a ujali se vedení brankou Brožka. V 65. min. Novotný vyrovnal na 1:1 a Mihalík po chybě brankáře získal vedení a tři minuty před koncem Novotný uzavřel skóre třetí brankou. Řídil Páv.

Benátská aktualita
[illegible]
[illegible] Ivanka Hlušek

123
Benátky [illegible]
0 : 2
(0 : 0)

V I. A třídách kopané několik favoritů

Padne rozhodnutí až v posledním kole?

Největší bodový náskok má Prefa Hýskov

O první jarní mistrovské body budou tuto neděli bojovat fotbalisté v I. A třídách. Připomeňme si v tomto stručném přehledu, jaká je zde situace, kdo má naději na postup do oblastního přeboru a nad kým visí »Damoklův meč«.

Až do posledního podzimního kola v oddělení A měla Prefa Hýskov šestibodový náskok, který se zdál být pro jarní období dobrým odrazovým můstkem. V posledním kole však obrana Hýskovských zakolísala, ponechala čtyři střelecké příležitosti útočníkům Sokola Lipence a zrodilo se překvapení v podobě porážky Prefy. Šestibodový náskok se tím snížil na čtyřbodový a ten už není tak veliký, aby jej nemohly dotírající Slavoj Zbraslav nebo Buzuluk Komárov zlikvidovat. Není pochyb o tom, že se pokusí zaútočit na vedoucí pozici.

Oddíly na dalších místech mají už značný bodový odstup. Vede je B-mužstvo SONP Kladno, které už po několik sezón marně bojuje o návrat do přeboru. Od sedmého místa Spartaku Žebrák až k dvanáctému Sokolu Lipence je rozdíl pouhých dvou bodů. »Černým vzadu« je Sokol Kazín Černošice, který s předposledním Mníškem zaznamenal největší počet porážek (osm). Při porovnání s ostatními oddíly mají Kazínští poměrně dobrou střeleckou mušku, avšak obrana má na svědomí největší počet obdržených branek této skupiny.

TABULKA

1. Hýskov	13	10	1	2	42:19	21
2. Zbraslav	13	7	3	3	40:21	17
3. Komárov	13	7	3	3	30:19	17
4. Kladno B	13	5	4	4	28:14	14
5. Lok. Kladno	13	5	4	4	24:22	14
6. B. Švermov	13	7	0	6	21:25	14
7. Sp. Žebrák	13	5	2	6	21:24	12
8. Kročehlavy	13	5	2	6	15:19	12
9. Sj Osek	13	5	2	6	19:26	12
10. C. Beroun	13	3	5	5	18:25	11
11. Libušín	13	4	3	6	19:31	11
12. Lipence	13	4	2	7	20:30	10
13. Mníšek	13	4	1	8	23:27	9
14. Kazín	13	3	2	8	25:43	8

Dosud nejasná je situace v oddělení B. To má dva vedoucí oddíly se stejným počtem bodů. Jen lepší poměr branek rozhoduje o vedení mužstva Xaverova Horní Počernice před Spartakem Odolena Voda. Funkcionáři i hráči Xaverova včetně trenéra Procházky věří, že svého soka odrazí už v sérii prvních jarních zápasů. Nepochybujeme o tom, že zahraniční zájezd po skončení mistrovských bojů, který Xaverovští připravují a jenž má být odměnou za event. postup, bude patřičnou hnací silou.

Další dvojici tvoří dva bývalí příslušníci krajského přeboru Spolana Neratovice a Spartak Čakovice. Neratovičtí se už po několik roků marně pokoušejí o návrat. Za zmínku stojí postavení Spartaku Benátky, který měl velmi špatný podzimní start, nakonec však »našel« formu, takže v závěru vše napravil. Na posledních dvou místech jsou Libčice a Vraňany. Zajímavé je, že Libčice jsou vedle Baníku Švermov z odd. A druhým oddílem, který ani v jednom utkání na podzim neremizoval. Buď vítězství, nebo prohra; jenomže těch porážek bylo víc, a proto ta nezáviděníhodná situace.

TABULKA

1. Xaverov	13	9	2	2	45:13	20
2. Od. Voda	13	9	2	2	30:15	20
3. Neratovice	13	6	5	2	26:19	17
4. Čakovice	13	6	4	3	28:20	16
5. Benátky	13	6	3	4	29:20	15
6. Brandýs	13	5	3	5	22:20	13
7. Libuš	13	6	1	6	27:31	13
8. Mladá	13	4	4	5	22:22	12
9. Mn. Hradiště	13	4	3	6	21:27	11
10. Milovice	13	3	5	5	16:24	11
11. Rozdělov	13	3	3	7	16:24	9
12. Kostelec	13	3	3	7	19:41	9
13. Libčice	13	4	0	9	29:41	8
14. Vraňany	13	2	4	7	17:30	8

Fotbalisté ze Sadské v oddělení C mají tříbodový náskok. Za nimi je Slavoj Čáslav, ale další dva — Benešov a Říčany — mají jen o bod méně. Zdaleka zde tedy není rozhodnuto. Kdyby býval Sokol Sadská v posledním podzimním utkání neprohrál právě se Slavojem Čáslav vysoko 0:5, mohl stát na »startovní čáře« jarního kola klidněji. Kdyby, kdyby...

Střed tabulky zaujímají oddíly, které už hrály ve vyšší soutěži jako např. Sj Český Brod, Sj Úvaly, Lokomotiva Kolín a Slovan Poděbrady. Zatím tedy představují průměr »prvotřídních«. Posledně dvě místa »obhospodařují« Sj Vrdy a S. Újezd. Není sporu, že měli dostatek času v zimě uvažovat o tom, zda toto umístění odpovídá jejich kvalitám. V nebezpečném pásmu jsou ještě vojáci z Dukly Čáslav, kteří si na podzim zvykali na výhodu domácího prostředí na hřišti v Horní Počernicích. Předpokládejme, že už si zvykli a že dokonale tuto výhodu na jaře využijí.

TABULKA

1. Sadská	13	9	3	1	26:13	21
2. Sj Čáslav	13	8	2	3	43:17	18
3. Benešov	13	7	3	3	33:20	17
4. Říčany	13	8	1	4	26:16	17
5. Vlašim B	13	6	3	4	31:22	15
6. Sázava	13	6	1	6	28:24	13
7. Č. Brod	13	5	3	5	23:24	13
8. Úvaly	13	4	4	5	20:28	12
9. Lok. Kolín	13	4	3	6	28:28	11
10. Sn Poděbr.	13	4	3	6	20:27	11
11. Krchleby	13	4	3	6	27:38	11
12. D. Čáslav	13	3	4	6	22:30	10
13. Vrdy	13	3	1	9	17:36	7
14. Újezd	13	2	2	9	17:38	6

Zítra tedy zahájí i I. A třída. Nikoliv však v plném rozsahu. Utkání Spolany Neratovice s SONP Rozdělov, Slavoje Kostelec se Spartakem Od. Voda a Xaverova se Spartakem Brandýs byla odložena vzhledem k tomu, že okresní veterinární stanice v Mělníku ohlásila výskyt slintavky. Na jarní premiéru si tedy tyto oddíly musí počkat. Ostatním přejeme v prvních bojích »dobrý vítr do plachet«.

FRANTIŠEK FIŠER

31. 3.

Slintavka pokazila začátek

I. A třída — odd. B

Zahájení mistrovského jara v oddělení B bylo značně ochromeno, epidemie slintavky hlavně v okresech Mělník a Praha-východ nepříznivě zasáhla i do kopané. Tři zápasy byly odloženy. Patřila mezi ně i střetnutí dvou vedoucích oddílů, Počernic a Odolené Vody, dále i Neratovic, takže si na důkaz o přípravě těchto mužstev musíme počkat. Ve zbývajících zápasech padalo hodně branek, nejvíce jich nastřílelo mužstvo Mnichova Hradiště.

Sp. Benátky—Sokol Libuš 2:1 (0:0). Ve vyrovnaném utkání zvítězili zaslouženě domácí brankami Pavelky a Vaňouska. Před 200 diváky řídil Kobrle z Prahy.

Sestava

1 Koutenka

2 Fadehonc 3 Skoka 4 Pospíšil

5 Konba 6 Vaňousek

7 Hon 8 Poluha 10 Pavelka 9 Hysek 11 Soukup (Adamec)

Další zápasy

TJ Libčice—Střela Milovice 3:0 (1:0). Zápas byl hrán velmi slušně, v prvé půli za mírné převahy domácích, kteří se ujali v 10. min. vedení. V druhé půli domácí zvýšili tlak na soupeřovu branku. Po velkém náporu domácích si hosté vsítili dvě vlastní branky. Řídil Vlasák, 100 diváků. Branky za domácí Prášil a dvě vlastní.

D. Mladá—Sp. Čakovice 3:1 (2:1). Domácí měli značnou převahu a získali cenné dva body nad favorizovaným soupeřem. Jejich branky dosáhli Drahovzal 2 a Tintěra z pok. kopu. Za Čakovice Komůrka.

Sp. Mnichovo Hradiště—S. Vraňany 7:0 (3:0). Domácí na zahájení soutěže předvedli velmi dobrou hru. Branky Mazánek 2, Homolka, Výborný, Vlásta, Procházka, Chromec. Domácí ještě během hry nastřelili čtyřikrát tyč. Řídil Teplý, 200 diváků.

Tabulka

1. Počernice	13	9	2	2	45:13	20
2. Od. Voda	13	9	2	2	30:15	20
3. Benátky	14	7	3	4	31:21	17
4. Neratovice	13	6	5	2	26:19	17
5. Čakovice	14	6	4	4	29:23	16
6. Mladá	14	5	4	5	25:23	14
7. Brandýs	13	5	3	5	22:20	13
8. Hradiště	14	5	3	6	28:27	13
9. Libuš	14	6	1	7	28:33	13
10. Milovice	14	3	5	6	16:27	11
11. Libčice	14	5	0	9	32:41	10
12. Rozdělov	13	3	3	7	16:24	9
13. Kostelec	13	3	3	7	19:41	9
14. Vraňany	14	2	4	8	17:37	8

Přátelaky

● TJ Xaverov—Tesla Žižkov B 0:0. Přátelské utkání v kopané slabé úrovně. Domácí měli převahu, ale neplodnou, střelecky zklamali. Řídil Pik. Dorost: Dyn. Ďáblice—TJ Xaverov 0:3 (0:0), dorost.

● Ve středu fotbalisté Sp. Mn. Hradiště hostí LIAZ Jablonec. Začátek přátelského utkání v 15.30 hodin.

Dorost

Luštěnice – Benátky (Dorost)

1 : 3

3 4

Dvě přátelaky

● S. Kovanice—D. Mladá 1:3 (0:2). Přátelská kopaná. Domácí podali proti účastníku I. A třídy dobrý a bojovný výkon. Branky: Holan — Drahovzal 2 a Ptáček 1. Rozhodčím zápasu byl Dvořák.

Naši střelci

1 Poluha	9	Elyáš	1
2 Roudnický	6	Vlastní	1
3 Soukup	4		
4 Šáha	4		
5 Hon	3		
6 Pavelka	2		
7 - 10 Hysek	1		
Vaňousek	1		

■ *V PRVNÍM JARNÍM MISTROVSKÉM ZÁPASE I. A třídy hostili fotbalisté Libčic Střelu Milovice. Svým příznivcům se odměnili pěkným výkonem a zdolali hosty 3:0. Na snímku jedna z dramatických situací před brankou Milovic.* Foto: V. Nápravník

Prvotřídní
ZAJÍMAVOSTI

■ **V ODDĚLENÍ A** fotbalové I. A třídy potvrdily své čelné umístění v tabulce Hýskov a Zbraslav. Preta vyhrála stejným poměrem jako na podzim nad Osekem, zatímco Zbraslavští vyměnili 5:1 z vlastního hřiště na velmi cenných 4:0 v Lipencích. Největším překvapením je výhra Cem. Beroun 4:0 nad Komárovem (na podzim 6:1 pro Komárov), nejvíce branek padlo v utkání Kazín—Lok. Kladno (4:2) a nejvíce zklamaných diváků bylo v Lipencích (400).

■ **V ODDĚLENÍ B** se hrála jen čtyři utkání, ale zato přinesla hned několik pozoruhodností. Předně ve všech střetnutích vyhráli domácí s celkovým poměrem 15:2 a napravili tak reputaci z prvního kola, kdy se stejnými soupeři vesměs prohráli při pasívním poměru 1:11! Bez zajímavosti jistě není ani ta skutečnost, že Hradiště rozdrtilo Vraňany 7:0 a ještě si dovolilo přepych ve formě čtyř nastřelených tyčí, zatímco vítězným Libčicům stačilo k výhře 3:0 nad Milovicemi zaznamenat jen jednu branku — zbývající dvě si hosté dali sami!

■ **V ODDĚLENÍ C** se zrodil nečekaný výsledek ve Vrdech, kde domácí Slavoj podlehl 0:1 vojákům z Čáslavi, u nichž naopak na podzim 2:1 vyhráli. Rovněž Sj Úvaly (v Benešově 1:2, nyní doma 1:4) a Sj Č. Brod (v Újezdu 2:1, nyní doma 2:2) se před půl rokem na hřišti soupeře dařilo lépe, než v prvním jarním kole doma. Zbývá ještě dodat, že i když tentokrát padlo o tři góly více než na podzim, zůstává oddělení C průměrem na jedno utkání (3 branky) zatím nejslabší. **(pša)**

4. 4 I. Ml. přátelky

● **Jiskra Poděbrady—Dukla Mladá 1:0 (1:0).** Přátelské utkání v kopané, ve kterém hosté překvapili velmi dobrým výkonem. Měli v průběhu hry více ze hry, jen střelba byla jejich slabinou. Domácí nepodali očekávaný výkon. Jedinou jejich branku vstřelil Fiala. Rozhodoval Hykeš z Poděbrad.

Odložené

■ **Odložená mistr. utkání** v důsledku slintavky Spol. Neratovice —SONP Rozdělov, Sj Kostelec n. L. —Sp. Odol. Voda a Xaverov-Horní Počernice—Sp. Brandýs n. L. budou z rozhodnutí STÚ kopané sehrána dne 1. května 1968. Taktéž obl. přebor dorostu Spol. Neratovice—KŽ Král. Dvůr jako předzápas v Neratovicích.

■ **Důležité upozornění oddílům oblastních soutěží:** Oblastní soutěžní komise kopané Středočeského kraje oznamuje všem oddílům oblastních soutěží, že pro přesun svátků budou všechna mistrovská utkání, stanovená na 12. 5., sehrána již **11. 5. 1968**, pokud nedojde mezi oddíly k jiné dohodě. Současně 9. květen byl stanoven jako náhradní termín pro nesehraná utkání. **(buň)**

4 4

Účet zůstal nevyřízen

I. A třída — odd. B

Slintavka a slabá střelecká muška způsobily, že obě vedoucí mužstva nevystřelila na jaře ještě ani branku. Minulý týden nehrála, v neděli se utkala v Odoleně Vodě ve vzájemném střetnutí, které skončilo — bez branek. Remíza je samozřejmě cennější pro hostující Xaverov než pro domácí Odolenu Vodu. Dosud poslední tři mužstva remizovala, což je úspěch pro Kostelec, který hostoval v Milovicích, ale Vraňany s Rozdělovem, chtějí-li se zachránit, musí získávat doma oba body. Dobře na jaro je zřejmě připravena neratovická Spolana.

Sp. Brandýs—Sp. Benátky 1:1 (1:1). Domácí se ujali vedení brankou Píši. Hosté vyrovnali Daliborem. V rušném utkání promarnil Brandýs několik vyložených brankových příležitostí a tak se musel spokojit s remízou. Řídil Dastych. 300 diváků.

Sestava

1

Koutenka

2 Zadrhone | 3 Sluka | 4 Popíšil

5 Koula | 6 Vaňousek

7 Hon | 8 Dysek | 9 Bolula | 10 Dalibor | 11 Pavelka

Další zápasy

Sp. Odolena Voda—Xaverov Horní Počernice 0:0. Rušný zápas, který skončil bez branek. Hosté byli lepší v I. poločase a domácí v závěru utkání. U Xaverova vynikl brankář Mařenec a obránce Svěcený. Útočné řadě se nedařilo. 300 diváků, z toho polovička z Hor. Počernic. Řídil Havránek.

S. Vraňany—Sp. Čakovice 2:2 (1:1). Ve slušně hraném utkání nevyužili domácí řadu vyložených šancí. Dobře jim zahrál Hás a Černý. Branky dal Burda a Špaček. Řídil Macák, 200 diváků.

TJ Libčice—D. Mladá 1:0 (0:3). V prvé půli při nástupu domácí udávali tempo hry, v 10 minutách promarnili dvě vyložené šance. Po útoku hostí a zakolísání domácích hosté vsítili branku a tím se změnil obraz hry. Hosté se představili jako velmi dobré mužstvo, rychlé, bojovné a střelecky nebezpečné. Řídil Čmerada, 250 diváků. Branky domácích Hulínský, za hosty Říha, Sádlík a Michálek.

S. Libuš—Spolana Neratovice 0:3 (0:1). Domácí bez Srby nebyli Spolaně ani na chvíli nebezpečným soupeřem. Vítězům nejlépe zahrál Kokoška, Polach a Šácha, který dal 2 branky, třetí připojil Hladík. V poslední minutě chytil Sýkora domácímu Černému penaltu. Před 300 diváky řídil Martínek.

SONP Rozdělov—Sp. Mn. Hradiště 1:1 (0:1). Zápas byl hrán tvrdě, ale slušně. Domácí měli téměř po celé utkání převahu, ovšem střelecky zklamali. Vyrovnali teprve 3 minuty před koncem. Branky za domácí Nový, za hosty Semrád. Řídil Vlasatý.

Střela Milovice—Sj Kostelec 2:2 (1:1). Utkání hrané v průměrném tempu, ve kterém domácí obdrželi dvě laciné branky. V závěru pak těžce bojovali alespoň o remízu. Branky domácích Pecka a Špringer, za hosty Vojtěch 2. Rozhodoval Petráš.

Tabulka

1. Xaverov	14	9	3	2	45:13	21
2. Od. Voda	14	9	3	2	30:15	21
3. Neratovice	14	7	5	2	29:19	19
4. Benátky	15	7	4	4	32:22	18
5. Čakovice	15	6	5	4	31:25	17
6. Mladá	15	6	4	5	28:24	16
7. Brandýs	14	5	4	5	23:21	14
8. Hradiště	15	5	4	6	29:28	14
9. Libuš	15	6	1	8	28:36	13
10. Milovice	15	3	6	6	18:29	12
11. Libčice	15	5	0	10	33:44	10
12. Rozdělov	14	3	4	7	17:25	10
13. Kostelec	14	3	4	7	21:43	10
14. Vraňany	15	2	5	8	19:39	9

Dorost

Benátky – Mladá Boleslav
0 : 1
(0 : 0)

Ve 15 kole padlo 19 branek
Bilance 6-5-2 a skóre 1:
Střelec tohoto kola se stal Šacha z Neratovic který dal 2 branky.

B mužstva nehrálo

III. TŘÍDA

Dukla Luštěnice—S. Kochánky 0:2 (0:0). Domácí měli v prvním poločase převahu, kterou však nevyládřili. Druhý poločas patřil hostím. Branky za hosty: Kňourek a Chramosta. U hostí zahrál dobře Skořepa, Eliáš a Laffek.

Sp. Benátky—S. Katusice 3:2 (1:0). Drtivou převahu hostí zlikvidovala domácí obrana v čele s brankářem. Branky za domácí: Hruška, Boubín a Zajíček, za hosty Michal a M. Štefan. Řídil dobře Klíma.

S. Dl. Lhota—S. Krupá 4:1 (3:1). Utkání bylo hráno za převahy domácích. Hostím zachytal výborně brankář, který je zachránil od větší porážky. Branky za domácí: Falta 3, V. Diask 1. Úspěch hostí vstřelil Hajlich. Velmi dobře [illegible] Šnobl.

S. Struhy—JZD N. Hlavno 6:2 (4:2). Utkání hráno za stále převahy domácích. Branky za domácí: Hovad, Morch po 2, Ušák a Šourek, za hosty Jandl a Dušička. Výborně řídil Mudroch.

Sp. Mn. Hradiště—S. Sukorady 2:3 (0:2). Branky domácí: Kotrman a Janků, řídil výborně Dvořák z Nymburka.

S. Kropáč. Vrutice—S. Řepov 0:0. Utkání, ve kterém bylo na obou stranách několik střeleckých příležitostí, tyto však útočníci neproměnili.

III. třída

1. S. Struhy	7	2	3	32:18	16
2. S. Dl. Lhota	7	1	4	31:18	15
3. S. Katusice	6	2	4	32:19	14
4. Sp. Liaz MH B	5	3	4	33:23	13
5. S. Řepov	5	3	4	16:13	13
6. S. Kochánky	5	2	5	25:23	12
7. Sp. Benátky B	6	0	6	24:27	12
8. S. Kr. Vrutice	5	1	6	17:26	11
9. S. Sukorady	5	1	6	18:31	11
10. Dukla Luštěnice	4	2	6	24:26	10
11. S. Krupá	3	2	7	20:34	8
12. JZD N. Hlavno	3	1	8	16:30	7

Naši střelci

1 Bolula 9
2 Roudnický 6
3-4 Soukup 4
Šacha 4
5 Hon 3
6 Pavelka 3
7-11 Dysek 1
Dalibor 1
Vaňousek 1 Elyáš 1 Vlachní 1

Sp. Radotín—Dukla Mladá 2:1. Radotín se připravoval na nedělní utkání v Hradci Králové a zvítězil brankami Janáka a Dolejše. Snaživí hosté snížili Říhou.

Prvotřídní zajímavosti

★ *V ODDĚLENÍ A fotbalové I. A třídy zůstaly po dvou jarních kolech bez bodové ztráty už jen vedoucí týmy — Hýskov a Zbraslav. Naopak jediný Osek prohrál obě dvě střetnutí. Nejvyšší vítězství i nejvíce branek viděli diváci v utkání Libušín—Kazín (5:0), nejnešťastnější porážku utrpělo Kladno B v Komárově (0:1 vlastním gólem M. Krejčího), nejlepším střelcem kola je Přibyl z Lok. Kladno se dvěma úspěchy a konečně největší zájem byl o střetnutí na Zbraslavi, kam přišlo 400 diváků.*

★ *V ODDĚLENÍ B chybějí sice tři odložené utkání, ale přesto už jen Mladá a Neratovice mají na kontě jarních bodových ztrát nulu. Druhé kolo je zajímavé především totálním neúspěchem domácích celků, které se ani jednou (!!) neradovaly z vítězství. Jinak celé kolo je poznamenáno bohatou sérií nerozhodných výsledků, stejně jako skutečností, že tón čelu tabulky bude zřejmě udávat trojice Počernice, Odolená Voda a Neratovice.*

★ *V ODDĚLENÍ C má na jaře dva celky »par excellence«: Lok. Kolín a Sn Poděbrady. Úvaly a Vrdy vyšly naopak zatím zcela naprázdno a posledně jmenované nedaly ani branku (0:7). Stejně nepříjemnou bilanci — co do střelecké mušky — mají však i fotbalisté Vlašimi B. Na podzim sice vsítili o pět branek více než vedoucí Sadská, ale na jaře se jim nevede. V neděli vyhráli 2:0, ale oba úspěchy jsou dílem obránců Č. Brodu. K pozoruhodnostem druhého jarního kola patří 26 docílených gólů, rekordní výhra předposledního Újezda 6:0 nad posledními Vrdy, čtyři úspěchy Bělý (Újezd) a konečně hattrick Blažka z Krchleb.* **(pša)**

Lok. Beroun—Dukla Mladá 5:1 (4:0). Lokomotiva zahrála velmi dobře hlavně v prvém poločase. Nejlepším hráčem byl Novák. Po dvou brankách vítězů Chramosta a Petráš, jednu Porsch. Za hosty Kolář. Řídil Slanina.

S. Kostomlaty—Sp. Benátky 4:1 (1:1). Odložené utkání turnaje Střely Milovice mělo vyrovnaný průběh, ale jen v prvním poločase. Po změně stran domácí získali převahu, kterou vyjádřili také střelecky. Branky — Kolář L. 2, Syrový a Netík po 1 — Roudnický. Rozhodoval Pospíšil z Lysé.

14.4

Pěkná úroda branek

I. A třída — odd. B

Toto oddělení se přece jenom liší od ostatních situací vpředu tabulky. V »béčku« je velká tlačenice. Odolena Voda si v Benátkách, které dosud byly na čtvrtém místě, trochu zchladila žáhu za ztrátu bodu z minulého kola v derby zápase s Xaverovem. Neratovická Spolana je stálým korunním princem oddělení se snahou dostat se jednou ke koruně. Dobře si teď vede Kostelec, který se vyhoupl na 11. místo. O velikonocích padalo hodně branek, k čemuž přispělo především Mnichovo Hradiště.

Zasloužená porážka

Sp. Benátky A—Sp. Odolena Voda 1:4 (0:2). Domácím se nedařilo. Hosté byli rychlejší a dokázali si vypracovat více brankových příležitostí. Jediný úspěch domácích dosáhl Pavelka v prvním poločasu.

Sestava

Foukerka

2 Fadrhonc 3 Sladka 4 Pospíšil

5 Fouba 6 Foltýn

7 Horn 8 Hýsek 9 Dolejš 10 Roudnický 11 Vaňousek (Pavelka)

Dobré zápasy

D. Mladá—ČSS Vraňany 5:0 (2:0). Hrálo se za velké převahy domácího družstva. Na vítězích byla znát rozehranost a dobrá fyzická příprava, které hosté nedovedli čelit. Střelecky u domácích vynikl Michálek, který dal 4 branky, pátou připojil Balog.

TJ Xaverov H. Počernice—Střela Milovice 3:0 (1:0). Utkání se hrálo za velké převahy domácích, kteří tradičně neumějí na hosty zahrát. Nejlepší hráči u hostů brankář Bernard, u domácích Urban. Branky: v 35. min. Novotný, v 70. min. Mihalík a Old. Topol v 80. min. 400 diváků, řídil Zelena.

Sj Kostelec—TJ Libčice 1:0 (1:0). Domácí po slabé převaze v první půli nedovedli vstřelit ani jedinou branku. Hosté si vsítili vlastní branku ve 30. minutě I. poločasu. Byl to oboustranně slabý zápas. Hosté si stěžují na postranní rozhodčí, kteří prý špatně rozhodovali. Řídil Baloun, 100 diváků

Spolana Neratovice—Sp. Brandýs 4:2 (2:0). Zasloužené vítězství domácích. Spolana se ujala ve 30. minutě vedení brankou Hladíka, ke které ve 43. minutě připojil Kokoška další. Ve II. poločase Brandýs v jedné minutě vyrovnal Čížkem a Salačem na 2:2, ale byl to opět Kokoška s Hladíkem, kteří zajistili Spolaně vítězství. Před 500 diváky řídil Plocha.

Sp. Čakovice Avia—SONP Rozdělov 2:1 (0:1). Zápas průměrné úrovně. Hosté měli v I. poločase více ze hry, po změně stran to byli domácí, kteří zvýšeným úsilím vyrovnali a vsítili vedoucí branku. Branky za vítěze Zamazal a Hora.

Sp. Mnichovo Hradiště—S. Libuš 7:1 (4:1). Utkání bylo hráno rychle, mělo dobrou úroveň, zvlášť vynikl útok. Při velké převaze nastřelili domácí během hry ještě čtyřikrát tyč a jednou břevno. Branky vítězů Výborný 3, Homolka 2, Jindra a 1 vlastní. Za poražené Kašpar. Před 250 diváky řídil Řezáč.

Tabulka

1. Xaverov	15	10	3	2	48:13	23
2. Od. Voda	15	10	3	2	34:16	23
3. Neratovice	15	8	5	2	33:21	21
4. Čakovice	16	7	5	4	33:26	19
5. Mladá	16	7	4	5	33:24	18
6. Benátky	16	7	4	5	33:26	18
7. Hradiště	16	6	4	6	36:29	16
8. Brandýs	15	5	4	6	25:25	14
9. Libuš	16	6	1	9	29:43	13
10. Milovice	16	3	6	7	18:32	12
11. Kostelec	15	4	4	7	22:43	12
12. Libčice	16	5	0	11	33:45	10
13. Rozdělov	15	3	4	8	18:27	10
14. Vraňany	16	2	5	9	19:44	9

Zarovnal

Sp. Benátky—Spartak Pečky 1:1 (0:0). Branku domácích dal Krmenšík.

Škoda Ml. Boleslav B—Lok. Kolín 3:1 (1:1). Branky za domácí Šulc, Janata a Zajíc, za hosty Bukač. Řídl Zárybnický.

Sp. Liaz Mn. Hradiště—ZO Nymburk 0:0.

V tomto kole padlo 31 branek!
Bilance 6 - 0 - 1 a skóre 23 : 8
Nejvíce branek padlo v Hradišti (8)
Střelcem se stal Michalík z Dukly Mladé Boleslavi který dal 4 branky

Mužstva

Sokol Řepov—Spartak Benátky B 1:2 (1:2). Těsné vítězství host. Branku domácích dal Červinka. Za hosty obě Bartoň (1 z 10m kopu). Brankář Benátek chytil 10m kop. Řídil Zárybnický.

S. Kochánky—S. Sukorady 2:0 (1:0). Hráno za převahy domácích. Branky Chramosta a Skořepa. Řídil Souček.

S. Dl. Lhota—Sp. Mn. Hradiště B 5:3 (2:2). Branky za hosty: Trávníček 2 a Čárný.

S. Dol. Krupá—S. Struhy 0:2 (0:1). Utkání dobré úrovně za řízení Henyše. Domácí neproměnili 10m kop. Branky za hosty Chalupa a vlastní Stejskala. 150 diváků.

S. Katusice—Dukla Luštěnice 0:2 (0:2). Vedoucí branku hostí dal v 5. minutě Kužílek a o 15 minut si obránce Mráz srazil míč do vlastní sítě. Zbytek utkání se hrál na polovině hostí. Řídil výborně Kvasnička.

JZD N. Hlavno—Sj. Krop. Vrutice 3:1 (1:0). Branky za domácí Nezbeda 2 a Zíma, za hosty Postránecký. Řídil Poruba Tibor.

Tabulka

1.	S. Struhy	8	2	3	34:18	18
2.	S. Dl. Lhota	8	1	4	36:21	17
3.	S. Katusice	6	2	5	32:21	14
4.	S. Kochánky	6	2	5	27:23	14
5.	Sp. Benátky B	7	0	6	26:28	14
6.	Sp. Liaz MH B	5	3	5	36:28	13
7.	S. Řepov	5	3	5	17:15	13
8.	S. Sukorady	6	1	7	19:33	13
9.	D. Luštěnice	5	2	6	26:26	12
10.	S. Kr. Vrutice	5	1	7	18:29	11
11.	JZD N. Hlavno	4	1	8	19:31	9
12.	S. Krupá	3	2	8	20:36	8

Žáci

Benátky - Ml. Bol-lav
2 : 1

15. 4.
Benátky - Lokomotiva Kladno
1 : 1

Prvotřídní zajímavosti

★ **V ODDĚLENÍ A** fotbalové I. A třídy není po třech jarních kolech už nikdo bez bodové ztráty a naopak každé mužstvo vybojovalo alespoň jeden bod. Znakem velikonoční neděle je slabá střelba: více než gól daly jen dva týmy. Bez porážky zůstal jen podzimní mistr Hýskov a kupodivu i Kročehlavy, které po první polovině letošního ročníku patřily do společnosti na konci tabulky. Je jistě rovněž zajímavé, že podzimní vítězství neumělo v nedělní odvetě opakovat ani jedno mužstvo!

★ **V ODDĚLENÍ B** stojí za pozornost výtečná jarní bilance Mn. Hradiště. Vedle plichty v Rozdělově nadělilo doma Vraňanům i Libuši »sedmičku«. To znamená, že ve třech posledních utkáních vstřelilo jen o šest gólů méně (15) než za celý podzim dohromady (21)! Bez bodové ztráty jsou stále Mladá a Neratovice. Podzimní úspěch opakovaly o velikonocích jen Od. Voda (nad Benešovem doma 2:1, u soupeře 4:1) a Mn. Hradiště, které nejprve vyhrálo v Libuši 2:0 a nyní doma 7:1. Střelcem kola je Michálek z D. Mladá, autor čtyř branek.

★ **V ODDĚLENÍ C** byla branková nadílka více než štědrá. Padl totiž úctyhodný počet 39 gólů, což představuje 5,5 branky na jedno utkání. Naprázdno vyšly jen D. Čáslav a Sázava a naopak více než tři úspěchy zaznamenalo pět mužstev. Benešov, Sj Čáslav a Říčany opakovaly své podzimní vítězství nad týmž soupeřem a s výjimkou D. Čáslav vyhráli všichni poražení z minulého kola. Jediným týmem jara bez porážky a navíc i bez bodové ztráty je Sn Poděbrady. (pša)

■ *NA MÁLO RUŠNÝCH OKAMŽIKŮ byl bohatý fotbalový zápas v I. A třídě mezi Sj Kostelec n. L. a B. Libčice. Oporou hostů byl s přehledem chytající Bambula (na snímku vlevo), za jehož zády skončil jen jediný míč, který tam poslal jeho vlastní spoluhráč, a Kostelec tak vyhrál vlastní brankou Libčic 1:0.*

Nasbíráno v ochozech

Na fotbalovém stadiónu Spartaku Mnichovo Hradiště dal rozhodčí povel k zahájení mistrovského utkání I. A třídy mezi domácím Spartakem a hostujícím Sokolem Libuš. Hlouček domácích příznivců tuto skutečnost nepostřehl, protože vášnivě debatoval o průběhu prvoligového utkání Sparta—Slavia. Tu se náhle jeden z diváků »probudil« a hodně nahlas vykřikl: »Hradiště do toho.« Jeho mohutný hlas vzal dech diskutujícím, kteří zmlkli a od tohoto okamžiku sledovali děj na hřišti.

Tam podávali od začátku mnichovohradištští fotbalisté výborný výkon, útok stíhal útok, obrana hostů chybně vystavovala útočníky do ofsajd pozice a ti se snadno dostávali před libušského brankáře. Kdyby byl v 15. minutě hry stav 5:0 pro domácí, nikdo by se nedivil; tolik měli vyložených střeleckých příležitostí. Do poločasu nastřelili čtyřikrát tyč! Dlouho byl stav 1:1, nakonec se hosté »položili«.

Útok Mnichova Hradiště vedl bývalý druholigový hráč Autoškody Mladá Boleslav Chromec. Přestože nedal ani jednu ze sedmi branek, patřil k nejlepším útočníkům. Velmi dobře rozehrával a často i střílel. »Husaři z Libuše«, jak je nazvalo domácí obecenstvo, odcházeli nakonec se značným »přídělem«. Snaha nestačila. (FF)

Při posledním kontrolním závodě plošinářů ve Slaném pomáhal vytvářet atmosféru i rozhlas na stadiónu. Ohlašoval vždy jezdce jednotlivých jízd a potom i jejich umístění a časy. Chvíle mezi tím vyplňovala hudba i reprodukované slovo z rozhlasových stanic. Jaké však bylo překvapení diváků, když chvíli po jednom z pádů se z ampliónů ozvala slova: »...a svou mrtvolu valím před sebou...« Další slova již někdo »utrhl« a znovu zazněla hudba. Tedy — černý humor. Ještě štěstí, že stroje plošinářů pracovaly na plné obrátky a tak snad jezdci nic z tohoto mementa neslyšeli... (tom)

Fotbalový oddíl Dynamo Kutná Hora vyhlásil anketu, do které příznivci kopané posílají písemné otázky, na které předseda oddílu Vladimír Zeman o přestávce divizního utkání v rozhlase na hřišti odpovídá. Diváci se tak v odpovědích seznamují s prací dobrovolných funkcionářů, výboru oddílu, o přestupech hráčů a získání posil, jejich zaměstnání a získávání bytů, finančních vydáních oddílu a problémech, které stojí v cestě kopané v Kutné Hoře. Hrobové ticho o přestávce je důkazem, jakou pozornost této anketě příznivci kopané věnují, a mnohým to otevře oči. Vždyť kopaná není jen jedenáct hráčů na hřišti.

Ladislav Práda, který se na delší čas fotbalově odmlčel, hraje nyní na Litoměřicku v Sokole Roudná, kam ohlásil přestup z Dynama Kutná Hora.

Zdeněk Smutný, bývalý brankář divizního Dynama Kutná Hora, ohlásil v zimě přestup do Sokola Kaňk, kde plní úlohu obávaného střelce. Ve třech mistrovských utkáních v přeboru okresu nastřílel devět gólů. Proti Sokolu Močovice šest branek, Spartaku Žleby jednu a v Kutné Hoře se představil proti Rudé hvězdě dvěma brankami. Diváci se nestačili divit, že tento skrytý talent odešel z branky Dynama Kutná Hora střílet góly. Inu, zřejmě zná slabiny brankářů, vždyť k nim sám patřil. (Dd)

Nařikáme na slabou potenci útočníků téměř ve všech soutěžích. V neděli jsme si povšimli výsledků mistrovských utkání čtyř družstev kopané Cementáren Beroun. Všechna čtyři zvítězila a nastřílela dohromady 14 branek a jenom dvě obdržela! A-mužstvo porazilo Libušín 4:0, A-dorostenci SONP Kladno B 3:1, B-dorost vyhrál 2:0 v Tetíně a žáci dokonce 5:1 v Hýskově! Jistě pěkná bilance Cementáren Beroun! (smš)

21.4

NERATOVICE letos nezklamou

I. A třída — odd. B

Nedělní kolo soustředilo svůj zájem především na zápas Odolené Vody s Neratovicemi, jehož výsledek ovlivňuje čelo tabulky. Neratovice na cizím hřišti vyhrály, a tak bodově Odolenou Vodu dohonily. Téměř každým rokem bojují o postup a vždy nakonec zklamou. Letos si naději nedělním vítězstvím posílily, ovšem je zde především ještě Xaverov Horní Počernice, který je v dobré formě.

další zápasy

Střela Milovice—Sp. Benátky 1:1 (0:0). Domácí v tomto zápase zbytečně ztratili bod. Měli sice po celé utkání převahu, ale brankově ji nedokázali vyjádřit.

Sestava

Fontánka

2 Fodrhorec 3 Křovousek 4 Pospíšil

5 Strakra 6 Kouba

7 Šam 8 Dolibou 9 Pokuka 10 Plýsk 11 Sautsyn

další zápasy

Sp. Brandýs—Sp. Mnichovo Hradiště 2:1 (2:1). V zápase průměrné úrovně zaslouženě zvítězili domácí brankami Píchy a Volšeho. Vedoucí branku hostí vsítil Výborný. Rozhodčí Černý. 300 diváků.

SONP Rozdělov—S. Vraňany 6:2 (2:2). Utkání mělo překvapující začátek, ve kterém hosté vedli 0:1 již v první minutě zápasu. Domácí získávali neustále převahu, přesto však hosté do poločasu udrželi nerozhodný výsledek. O branky se rozdělili Pergl a J. Burgr po 2, V. Burgr a Káš, za poražené Zavázal a Kratochvíl. Řídil Šmereda.

S. Libuš—Sp. Čakovice 0:1 (0:1). Před 2500 diváky sehráli domácí nešťastný zápas. Prohráli se slabým soupeřem. Dobrý výkon podal jen Lisa, Kašpar a Černý. Branku vítězů dosáhl Zamazal. Rozhodčí Špurek odpustil hostům pokutový kop.

TJ Libčice—Xaverov Hor. Počernice 0:3. Zápas byl ve 20. min. prvého poločasu ukončen pro inzultaci pomezního rozhodčího. Viník byl zjištěn. Návštěva 500 diváků. Za hosty střílel Topol Old., Mihalíc, Novotný. Řídil Král.

Kostelec n. L.—D. Mladá 0:2 (0:1). Kostelci se nedostavil brankář. První branka byla vlastní Pajkrta, druhou vstřelil Michálek. Rozhodčí Hála.

● **Sp. Odolena Voda—Spol. Neratovice 0:2 (0:0).** Hosté byli lepší a zaslouženě zvítězili, především větší střeleckou pohotovostí.

V tomto kole padlo 21 branek!
Bilance 2 – 1 – 4 a skóre 9:12
Nejvíc branek padlo v Rozdělově, SONP Rozdělov zvítězil nad Vraňany 6:2
Střela šestého kola se staly Pergl a Burgr po 2 v Rozdělova

Tabulka

1. Počernice	16	11	3	2	51:13	25
2. Od. Voda	16	10	3	3	34:18	23
3. Neratovice	16	9	5	2	35:21	23
4. Čakovice	17	8	5	4	34:26	21
5. Mladá	17	8	4	5	35:24	20
6. Benátky	17	7	5	5	34:27	19
7. Hradiště	17	6	4	7	37:31	16
8. Brandýs	16	6	4	6	27:26	16
9. Libuš	17	6	1	10	29:44	13
10. Milovice	17	3	7	7	19:33	13
11. Rozdělov	16	4	4	8	24:29	12
12. Kostelec	16	4	4	8	22:45	12
13. Libčice	17	5	0	12	33:48	10
14. Vraňany	17	2	5	10	21:50	9

Pozor

● **Dorostenecká kopaná:** S. Kostomlaty—Sp. Benátky 2:2 (1:2), Sp. Pečky—Sp. Čelákovice 1:3 (0:2), J. Poděbrady—Sp. Mn. Hradiště 3:1 (2:0), ZOM Nymburk—Sp. Brandýs n. L. 4:1 (1:0).

Aktualita

● **Odložené utkání** I. kola I. A třídy kopané, odd. B Xaverov Horní Počernice—Spartak Brandýs, se hraje ve čtvrtek od 16.30 hod. na hřišti TJ Xaverov. V I. A třídě předehrává Baník Švermov utkání příštího kola s Lok. Kladno. Zápas se hraje ve čtvrtek od 16.15 hod.

B mužstvo

Struhy zvyšují náskok

III. třída

Sp. Mnichovo Hradiště B—S. Kochánky 3:8 (1:2). 100 diváků vidělo 9 branek. Branky za domácí dal všechny Čárný, za hosty Chramosta, Eliáš po 2, Skořepa z trestného kopu a Vaňousek, řídil slabě Hrubý.

S. Krop. Vrutice—S. Krupá 4:0 (3:0). Výrazné vítězství domácích. Branky za domácí: Lukáč 2, Miler a Turek po 1. U hostí byl nejlepším hráčem brankář, který je zachránil od větší porážky. Řídil Pollák.

Sp. Benátky B—JZD N. Hlavno 3:0 (3:0). Hladké vítězství domácích. Branky Hruška, Čurlík a Zajíček, řídil Henyš.

S. Sukorady—S. Katusice 1:4 (0:2). Hosté využili převahy v prvním poločase, po změně stran byli lepší domácí. Branku domácích dal Hlaváč, hostí J. Krouský, V. Štefan, M. Štefan a Michal, řídil Pospíšil z Nymburka.

S. Struhy—S. Dl. Lhota 4:2 (1:1). Branky za domácí: Šourek 2, Mázl a Slezák, za hosty V. Dlask 2. U domácích zahrál výborně Mázl, řídil dobře Čech.

Dukla Luštěnice—S. Řepov 3:2 (1:1). Domácí zahráli velmi dobře a zaslouženě těsně zvítězili. Branky za domácí: Kátal 2 a Daněk z pokutového kopu. Hosté hráli tvrdě a nečistě.

15.4.

Benátky – D. Dejvice
5 : 1
(2 : 1)

Sestava:
Koutenka
Žadrhonc Struka Pospíšil (Pavelka)
Vaňousek Bačík
Hom Poluha Hýsek Klamínek
branky Hýsek 3, Klamínek 2. Soukup

KOPANÁ O BODY

TJ Xaverov H. Počernice—Sp. Brandýs n. L. 3:3 (0:3). Odložené utkání I. A třídy — odd. B, hrané rušně a tvrdě, skončilo překvapující remízou. Hosté měli dobrý nástup a ve 20. min. vedli již 0:3. Dobře jim zahrála obrana v čele s brankářem Niklem. Domácím se přes velkou převahu nedařilo. Ani Topol neproměnil pokutový kop. Až 10 minut před koncem nejlepší hráč domácích Mihalík dal první branku. Další dvě branky připojil Vaněk. Branky za hosty: Volše, Čížek a Loužecký. Hráno na těžkém blátivém terénu. S přehledem řídil Valdhans z Kladna.

V neděli hostí H. Počernice v dalším mistrovském utkání Sj Kostelec nad Labem. Výkop v 16 hodin.

Pozor! ve tabulce

1. Čelákovice	12	1	0	77:12	25
2. J. Poděbrady	7	2	4	37:25	16
3. Sp. Brandýs	6	4	3	24:21	16
4. ZOM Nymburk	7	2	4	18:21	16
5. AŠ Ml. Bol. B	5	4	4	27:25	14
6. Loko Kolín	6	2	6	24:25	14
7. Sj Č. Brod	6	2	5	25:27	14
8. Sp. Benátky	4	4	5	23:22	12
9. Sp. Pečky	3	5	5	21:31	11
10. J. Kolín	5	0	8	19:29	10
11. Mn. Hradiště	1	2	10	11:36	4
12. S. Kostomlaty	1	2	10	16:45	4

28.4

20 rohů – žádná branka

I. A třída — odd. B

Honička za konečným primátem pokračuje s neztenčenou intenzitou i zajímavostí. O největší se postaral Kostelec, bojující s nadšením o záchranu a získavší v Horních Počernicích důležitý bod. Na rohy to totálně sice prohrál (0:20!), ale nedovolil domácím vstřelit branku. To stálo Xaverovské bod a tak se jim dostaly Odolena Voda a Neratovice do těsného závěsu.

Sp. Benátky—B. Libčice 5:3 (5:1). Za domácí skórovali Soukup 3, Hýsek a Poluha. Benáteční předvedli tentokráte dobrý výkon a zaslouženě zvítězili. Branky poražených Hulínský, Horák a Bambula.

Sestava
1 Koutenka
2 Žadrhonc 3 Vaňousek 4 Pospíšil
5 Fouba 6 Struka
7 Hom 8 Poluha 9 Pavelka (Poluha) 10 Hýsek 11 Soukup

Další zápasy

TJ Xaverov Horní Počernice—Sj Kostelec n. L. 0:0. Překvapující remíza. Obětavý výkon hostů, kteří se po celé utkání bránili. Nejlepším mužem na hřišti byl výborný brankář Novák v brance hostí. Domácím se opět nedařila střelba, převaha byla vyjádřena jen poměrem rohových kopů 20:0. Asi 450 diváků bylo zklamáno slabou hrou. Řídil Čech.

ČSS Vraňany—S. Libuš 2:0 (1:0). Domácí získali cenné body po obětavé hře nad tvrdým soupeřem. U domácích vynikl v obraně Zelený a brankář Michovský. Branky Špaček a z desítky Haas, 200 diváků.

Avia Čakovice—Sp. Brandýs nad Lab. 2:1 (0:1). Zápas velmi dobré úrovně. Domácí podali velmi obětavý výkon a zvítězili brankami ing. Zamazala a Pešky Lad. Oboustranně slušně hrané utkání, 300 diváků, všichni tři rozhodčí se zhostili svých úkolů dobře.

D. Mladá—SONP Rozdělov 3:1 (2:0). Domácí měli převahu v 1. poločase. Po změně stran se hosté zlepšili a hru vyrovnali, ale chyby jejich brankáře rozhodly o vítězství vojáků. Branky vítězů vstřelili Říha 2 a Sádlík, poražených Pergl.

Sp. Mnichovo Hradiště—Sp. Odolena Voda 2:4 (2:3). Obě branky za domácí vstřelil Mazánek, za hosty Laštovka 2 (jednu z 10metrového kopu), Popovič a Ořechovský. U domácích se zranil obránce Kadrnoch a brankář Riegel. 300 diváků, řídil Dastych.

Spolana Neratovice A—Střela Milovice 2:0 (0:0). Drtivá převaha domácího mužstva vyšla skoro naprázdno. Branky vstřelili Asník z 25 m a Polaha. Domácí nastřelili 3krát tyč. Výkon rozhodčího Vilhelma byl velmi slabý. U domácích podal dobrý výkon Sýkora v brance.

Tabulka

1. Xaverov	18	11	5	2	54:16	27
2. Od. Voda	17	11	3	3	38:20	25
3. Neratovice	17	10	5	2	37:21	25
4. Čakovice	18	9	5	4	36:27	23
5. Mladá	18	9	4	5	38:25	22
6. Benátky	18	8	5	5	39:30	21
7. Brandýs	18	6	5	7	31:31	17
8. Hradiště	18	6	4	8	39:35	16
9. Libuš	18	6	1	11	29:46	13
10. Milovice	18	3	7	8	19:35	13
11. Kostelec	17	4	5	8	22:45	13
12. Rozdělov	17	4	4	9	25:32	12
13. Vraňany	18	3	5	10	23:50	11
14. Libčice	18	5	0	13	36:53	10

V tomto 18 kole padlo 25 branek
Bilance 5 - 1 - 1 a skóre 16:9
Největšího úspěchu dosáhli Benátky
5:3, ~~Ho~~ Odolená voda v Hradišti 2:4.
Střelcem kola se stal Soukup
z Benátek který dal 3 branky

B mužstvo

S. Struhy—Sp. Mn. Hradiště B 4:2 (3:0). Utkání dvou rozdílných poločasů. Branky za domácí: Morch 2, Ušák a Šourek, za hosty Kotrman a Fidler. Utkání bylo hráno slušně.

S. Řepov—S. Sukorady 4:0.

S. Dl. Lhota—S. Krop. Vrutice 3:1 (3:0). Utkání bylo hráno za stálé převahy domácích. Hostím byl vyloučen Postránecký za mluvení. Branky za domácí: Falta, Slemr, Hovorka, za hosty Lukáš.

S. Katusice—S. Kochánky 2:0 (2:0). Slušné utkání dobré úrovně, ve kterém si domácí zajistili vítězství hned na začátku brankami Mazala v 5. minutě a J. Krouského v 10. minutě.

S. Krupá—Sp. Benátky B 3:2 (1:0). Branky za domácí Hajlek 2 a Kočič. V 80. minutě byla domácímu hráči Zajícovi zlomena noha.

JZD Nové Hlavno—D. Luštěnice 0:1 (0:1). Jedinou, ale vítěznou branku, vstřelil již v první polovině hry P. Zima.

Tabulka

1. S. Struhy	10	2	3	42:22	22
2. S. Dl. Lhota	9	1	5	41:26	19
3. S. Katusice	8	2	5	38:22	18
4. S. Kochánky	7	2	6	33:28	16
5. D. Luštěnice	7	2	6	30:28	16
6. Sp. Benátky	8	0	7	31:31	16
7. S. Řepov	6	3	6	23:18	15
8. Sp. Mn. Hrad.	5	3	7	41:38	13
9. Krop. Vrutice	6	1	8	23:32	13
10. S. Sukorady	6	1	8	20:42	13
11. ČSS D. Krupá	4	2	9	23:42	10
12. JZD N. Hlavno	4	1	10	19:34	9

Naši střelci

1	Poluha	10
2	Soukup	7
3	Roudnický	6
4	Šácha	4
5-6	Hon	3
	Pavelka	3
7	Dalibor	2
8-11	Hýsek	2
	Vaňousek	1
	Elgáš	1
	Vlastní	1

Dorost

Sp. Benátky—Lok. Kolín 2:2 (2:1). Branky za domácí: Florián a Pokorný. Řídil Novák.

Sp. Mn. Hradiště—Sp. Pečky 3:3 (1:1).

Slavoj Český Brod—Autoškoda Ml. Boleslav B 2:1 (1:1).

O »prvotřídní« body

Spolana Neratovice—SONP Rozdělov 2:2 (1:1). Ani drtivá převaha domácího mužstva v závěru utkání nepřinesla vítěznou branku. Hosté se připravili o oba body, protože už v 1. min. jejich obránce Sláma umístil hlavou míč do vlastní branky. Další dvě branky připojil Jiří Burger. Za domácí vyrovnal za stavu 1:2 Asník. Řídil Hušek; 300 diváků.

Sj Kostelec—Sp. Odolena Voda 0:2. Hosté podali obětavý výkon a po zásluze zvítězili.

Přátelská utkání

Tj Xaverov Horní Počernice—XI. okresu Praha-východ 7:1 (4:1). Přátelské utkání v rámci májových oslav bylo hráno oboustranně velmi slušně a v rychlém tempu. Domácí celek převyšoval soupeře jak technicky, tak kombinačně. Dobře zachytal brankář Novák, v obraně zahrál Hladký a v útoku O. Topol, autor čtyř branek. Další připojili Smetana 2 a Skoupý. Hladký neproměnil 10metrový pokutový kop. Hosté přes obětavý a snaživý výkon nestačili. Čestný úspěch zaznamenal Apetauer. Řídil Urban.

1.5

Benátky A - Benátky B
3 : 2
(1 : 1)

5.5

XAVEROVE, POZOR!

I. A třída — odd. B

Jestliže chce počernický Xaverov postoupit, nesmí doma ztrácet body. V neděli znovu jen remizoval, tentokráte s Mladou, a tak za dvě poslední kola doma ztratil dva body! Byl proto dostižen vítěznou Odolenou Vodou a vede nyní jen díky svému impozantnímu skóre. Nejpřekvapivější výsledek neděle přišel z Libčic, a právě Xaverov s Odolenou Vodou z něj mohou mít velkou radost: jejich konkurent z Neratovic byl v Libčicích poražen! Vůbec mužstva z konce tabulky (Vraňany, Kostelec a samozřejmě Libčice) vkládají do boje o záchranu všechno své nadšení!

Nešťastná 10 rozhodla

Sj Kostelec—Sp. Benátky 1:0 (0:0). Utkání dobré úrovně. O výsledku se rozhodlo až ve druhém poločase. Autorem jediné branky byl V. Urban. 500 diváků.

pomíná

Ve 10m fotel

Sestava

Koutenta

2 Zadrhonc | 3 Vaňausek | 4 Postružil

5 Oduka | 6 Skoka

7 Kon | 8 Dalibor | 9 Pavelka | 10 Hýsek (Kula) | 11 Soukup

Další zápasy

Odolena Voda—Čakovice 4:2 (1:0). Branky za domácí Lhoták 2, Bobek a Soukup po 1, za hosty Zamazal a Bažant po 1. Zápas se hrál za větší převahy domácích, kteří nevyužili několika šancí. Hosté se představili jako dobrý soupeř.

TJ Xaverov Horní Počernice—D. Mladá 1:1 (1:1). Rušné a rychlé utkání, ve kterém domácí měli dobrý nástup, ale neuměli ho využít. Hosté se ujali vedení v 15. minutě Drahovzalem. Ve 40. min. Novotný vyrovnal hlavou. U Xaverova dobře zachytal Mařenec a v obraně podali dobrý výkon Hladký a Svěcený. Útočné řadě se nedařilo. Utkání sledovalo 500 diváků, rozhodčí Řehák.

Sp. Brandýs—S. Vraňany 0:0. V boji o záchranu podali hosté nadšený výkon a po zásluze získali cenný bod. Domácí nevyužili v I. poločase četných brankových příležitostí. Ve druhém poločase se jim hra nedařila. Rozhodčí Procházka, 200 diváků.

TJ Libčice—S. Neratovice 2:0 (0:0). Velké překvapení domácích, kteří porazili aspiranta na první místo. Střelec prvé branky Horák překonal brankáře tvrdou střelou asi z 20 metrů. O osm minut později byl překonán podruhé Svobodou. Řídil Kolman, 200 diváků.

Střela Milovice—Sp. Mn. Hradiště 0:1 (0:0). Vítězství hostů bylo zasloužené, když se domácím hra nedařila. Vítěznou branku vsítil Chromec. Zápas rozhodoval Král.

Sokol Libuš—SONP Rozdělov 1:2 (0:0). Nešťastně prohraný zápas Libuše, za kterou skóroval Splíchal. Branky vítězů dosáhli Burger a Jaroš. Hosté si odvezli cenné dva body po dobrém výkonu.

V tomto kole padlo 15 branek Bilance 3-2-2 a skóre 9:6 Nejvíc branek padlo v Odolené Vodě kde domácí zvítězili 4:2 Střelcem se stal Lhoták z Odolené Vody který dal 2 branky

Tabulka

1. Od. Voda	19	13	3	3	44:22	29
2. Počernice	19	11	6	2	55:17	28
3. Neratovice	19	10	6	3	39:25	26
4. Čakovice	19	9	5	5	38:31	23
5. Mladá	19	9	5	5	39:26	23
6. Benátky	19	8	5	6	39:31	21
7. Hradiště	19	7	4	8	40:35	18
8. Brandýs	19	6	6	7	31:31	18
9. Rozdělov	19	5	5	9	29:35	15
10. Kostelec	19	5	5	9	23:47	15
11. Libuš	19	6	1	12	30:48	13
12. Milovice	19	3	7	9	19:36	13
13. Libčice	19	6	0	13	38:53	12
14. Vraňany	19	3	6	10	23:50	12

Dorost

Dorost I. A. tř. oblastní soutěže. S. Kostomlaty—Sp. Mn. Hradiště 0:2 (0:0). Škoda Ml. Boleslav—Sp. Benátky 4:1 (2:1).

B mužstvo pro 2 porážemo

Struhy uhájily náskok

III. třída

Sp. Krop. Vrutice—S. Struhy 0:1 (0:0). Tvrdé utkání skončilo těsným vítězstvím hostí. Domácí se cítí poškození neuznáním branky. Jedinou vítěznou branku hosti dal Odnoha Zd., řídil Henyš.

S. Kochánky—S. Řepov 5:2 (2:1). Utkání bylo hráno za mírné převahy domácích. Střelecky se dařilo Eliášovi, který byl autorem 3 branek. Další vstřelili Chramosta a Skořepa. U domácích se líbil Lafek, řídil Voleman.

Sp. Benátky B—S. Dl. Lhota 0:3 (0:1). Překvapující hladké vítězství hostí. Branky Dlask, Hovorka a Rein. Domácím byl vyloučen Seketa, řídil Šrejma.

Sp. Mn. Hradiště B—Katusice 2:1 (1:0). Branky za domácí Fidler a Kotrman. Za hosty Mozol. Řídil Studený.

Dukla Luštěnice—ČSS D. Krupá 2:1

Za domácí skorovali Novák a Vaněk.

S. Sukorady—JZD Nové Hlavno — výsledek se nám přes velkou snahu nepodařilo získat, proto není ani v tabulce uveden

Tabulka

1. S. Struhy	11	2	3		43:22	24
2. S. Dl. Lhota	10	1	5		44:26	21
3. S. Katusice	8	2	6		39:24	18
4. S. Kochánky	8	2	6		38:30	18
5. D. Luštěnice	8	2	6		32:29	18
6. Sp. Benátky B	8	0	8		31:34	16
7. Sp. M. Hrad. B	6	3	7		43:39	15
8. S. Řepov	6	3	7		25:23	15
9. Sj. K. Vrutice	6	1	9		23:33	13
10. S. Sukorady	6	1	8		20:42	13
11. ČSS D. Krupá	4	2	10		24:44	10
12. JZD N. Hlavno	4	1	10		19:35	9

11 5

Porážky vedoucích!

I. A třída — odd. B

Situace na čele tabulky se po minulém kole značně zkomplikovala. Oba vedoucí týmy totiž prohrály na cizích hřištích — velkým překvapením je vítězství dosud posledních Vraňan nad vedoucí Odolenou Vodou! — a neratovická Spolana bezpečným vítězstvím nad Kostelcem bodově dohonila Počernice a je jen jeden bod za Odolenou Vodou. Boj o vedení bude tedy velmi zajímavý!

Sp. Benátky—Xaverov Horní Počernice 2:1 (1:1). Branky za domácí Dalibor a Hýsek z desetimetrového kopu. Převahu, kterou měli domácí během utkání, střelecky nevyužili.

Sestava

Kouřenka

2 Pospíšil | 3 Vaňousek | 4 Zrunar (Straka)

5 Bluha | 6 Straka (Kouba)

7 Kovář | 8 Jakubec | 9 Lýsek | 10 Pavelka | 11 Soukup

Další zápasy

SONP Rozdělov—Sp. Brandýs 4:0 (2:0). Přesvědčivé vítězství domácích, kteří zvláště v prvém poločase podali dobrý výkon. Po přestávce byla hra neurovnaná, hosté získali územní převahu, brankáře však nedokázali vážně ohrozit. Branky Jaroš, Burgr, Pergl, Nový po 1, rozhodčí Král.

S. Vraňany—Sp. Odolena Voda 2:1 (1:0). Domácí byli výborně dirigováni trenérem Novotným a podali jeden z nejlepších výkonů. Hosté vcelku zklamali. U domácích dobře zahrál v obraně Kratochvíl a Malý, v útoku Burda a Špaček, za hosty hrál dobře Somr. Branky Špaček, Burda — Popovič. Řídil Šubrt, 300 diváků.

Mn. Hradiště—Baník Libčice 9:0 (5:0). Utkání bylo jednoznačnou záležitostí, střelecky se dobře dařilo Chromcovi, který vstřelil tři branky, po dvou dali Homolka a Výborný, další Mazánek a Palounek. Řídil Kára, 300 diváků.

Spolana Neratovice—Sj Kostelec 3:0 (3:0). Domácí mužstvo s několika náhradníky podalo dobrý výkon a zvítězilo brankami Pijáka, Šáchy, Polacha (10metrový kop). Hosté jako celek zklamali a za celé utkání vážněji neohrozili branku domácích. Rozhodčí Babka, 300 diváků.

Sp. Avia Čakovice—Střela Milovice 0:0. Domácí podali matný výkon, soupeř předvedl rychlou kombinační hru. Výsledek je správným vyjádřením a odpovídá předvedené hře.

D. Mladá—Libuš 9:0 (4:0). Nečekaně vysoké vítězství domácích, kteří měli po celý zápas jasnou převahu.

Tabulka

1. Od. Voda	20	13	3	4	45:24	29
2. Počernice	20	11	6	3	56:19	28
3. Neratovice	20	11	6	3	42:25	28
4. D. Mladá	20	10	5	5	48:26	25
5. Čakovice	20	9	6	5	38:31	24
6. Benátky	20	9	5	6	41:32	23
7. Hradiště	20	8	4	8	49:35	20
8. Brandýs	20	6	6	8	31:35	18
9. Rozdělov	20	6	5	9	33:35	17
10. Kostelec	20	5	5	10	23:50	15
11. Milovice	20	3	8	9	19:36	14
12. Vraňany	20	4	6	10	25:51	14
13. Libuš	20	6	1	13	30:57	13
14. Libčice	20	6	0	14	38:62	12

V tomto 20 kole padlo 31 branek
Bilance 6 – 1 – 0 a skóre 29 : 2
Nejvíc branek padlo v Hradišti a Mladý po 9 brankách
Nejúspěšnější střelec se stal Chromec z Hradiště který dal 3 branky

Snadno procházeli útočníci Sp. Mnichovo Hradiště obranou TJ Libčice a proti devíti vstřeleným brankám byl brankář bezmocný

B mužstva

S. Krop. Vrutice—Sp. Mn. Hradiště B 3:1 (2:0). Obětavý výkon hostí s nestárnoucím Ouředníkem. Domácí zahráli velmi dobře a zajistili si velmi cenné dva body. Branky za domácí: Lukáš 2 a Novotný, za hosty Fidler, řídil Klíma ze Sukorad.

S. Dl. Lhota—Dukla Luštěnice 5:2 (1:1). Domácí měli po celé utkání převahu. Branky za domácí: Dlask V. 2, Dlask St., Hovorka a Falta po 1, řídil Knespl.

ČSSS Krupá—S. Sukorady 6:1 (3:0). Překvapující vysoké vítězství domácích. Branky za domácí: Bařina, Honc, Hajlich, Mareš, Kočiš a 1 vlastní. Za hosty John. Řídil dobře Šrejma.

S. Řepov—S. Katusice 1:3 (1:2). Domácí se ujali vedení brankou Kerdy. Hosté však zlepšeným výkonem hlavně ve druhém poločase zaslouženě zvítězili brankami J. Krouského 2 a M. Štefana.

S. Struhy—Sp. Benátky B 1:0 (0:0). Utkání bylo hráno za stálé převahy domácích. Jen výborný výkon brankáře hostí zachránil je před větší porážkou. U domácích zahrál výborně Pacál. Jedinou branku dal Šourek, řídil výborně Dvořák.

Dorost
Benátky Č. Brod
1 : 2

Chcete do Bulharska?

Naše soudružská redakce v bulharské Sofii SOFIJSKÁ PRAVDA nám oznámila, že dva fotbalové oddíly její oblasti mají zájem o reciprocitní zájezd v letním období do našeho kraje. V minulém roce navštívili sofijskou oblast fotbalisté Spartaku Benátky a naopak sportovci Rilského Sportistu byli hosty Benáteckých. Také letos se zajímá opět Rilskij Sportist Samokov (asi 65 km jižně od Sofie v Rilském pohoří) a Minor Buchovo (asi 25 km od Sofie) o výměnný zájezd za stejných vzájemných podmínek. Fotbalové oddíly našeho kraje, které mají zájem, nechť toto sdělí naší sportovní redakci.

1. Čelákovice	14	1	1	95:14	29
2. J. Poděbrady	9	3	4	46:27	21
3. Sj Č. Brod	9	2	5	33:29	20
4. Sp. Brandýs	7	4	5	32:25	18
5. ZOM Nymburk	8	2	6	21:29	18
6. Lok. Kolín	7	3	6	28:28	17
7. AŠ Ml. Bol. B	6	4	6	32:33	16
8. Sp. Pečky	4	6	6	27:37	14
9. Sp. Benátky	4	5	7	27:30	13
10. J. Kolín	6	1	9	21:34	13
11. Mn. Hradiště	2	3	10	16:41	7
12. S. Kostomlaty	1	2	13	16:66	4

Výsledky 15. kola: Český Brod—J. Kolín 4:0, Ml. Boleslav B—Benátky 4:1, Lok. Kolín—Čelákovice 2:1, Kostomlaty—Mn. Hradiště 0:2, Pečky—Brandýs 1:0, Poděbrady—ZOM Nymburk 5:0. **Výsledky 16. kola:** J. Kolín—Poděbrady 1:1, ZOM Nymburk—Pečky 3:2, Brandýs—Kostomlaty 9:0, Mn. Hradiště—Lok. Kolín nehlášeno, Čelákovice—Ml. Boleslav B 5:0, Benátky—Č. Brod 1:2.

Fotbalová I. A třída do poslední čtvrtiny

Malé zamyšlení před velkými boji

D. MLADÁ NA JAŘE BEZ PORÁŽKY! ● KDY ZÍSKÁ LIBUŠ PRVNÍ BOD? ● DRAMATICKÉ BOJE O POSTUP VE VŠECH ODDĚLENÍCH

Nedělním 21. kolem vstoupí fotbalová I. A třída do poslední čtvrtiny letošního ročníku, a to je jistě důvod podívat se aleděje jednotlivých mužstev.

● JEN DVA MOHOU HRÁT?

V oddělení A si podzimní primát se čtyřbodovým náskokem vybojoval Hýskov před Zbraslaví. Sedm jarních kol však zbraslavskou ztrátu snížilo na jediný bod a navíc na klopýtnutí vedoucí dvojice čeká Komárov. Nejbližší dvě tři kola však zřejmě ukáží, zda jen dva (Hýskov, Zbraslav) mohou pomýšlet na postup, či zda snaha Komárova není úplně marná.

Na konci tabulky je situace stále stejná. Kazín a Mníšek letos na soutěž nestačí a zachránit by se mohly jen mimořádnými výkony v závěru soutěže. Mníšek například na jaře vybojoval jediný bod. Naopak nejlepším celkem odvetných bojů je Zbraslav, která jen jednou prohrála, a na druhém místě jsou zcela nečekaně Cementárny Beroun. Znakem tohoto oddělení je velká vyrovnanost středu tabulky: mezi čtvrtým a jedenáctým mužstvem je rozdíl pouhých tří bodů!

● SILNÁ TROJKA V »BÉČKU«

Dramatická situace se rozvíjí v oddělení B. Na podzim to byly jen Počernice a Odolena Voda, na jaře se k tomuto vedoucímu tandemu přidaly i Neratovice. Nejlepším týmem letošního roku však není ani jeden z této trojice, ale D. Mladá. A to je jistě další překvapení. Ovšem vojáci nemalou ztrátu z první poloviny soutěže mohou jen těžko dohnat.

Z vedoucího tria si nejlépe vedou Neratovice (11 bodů). Protože pak Počernice jsou v letošním hodnocení až na šestém až osmém místě, lze si snadno vysvětlit vyrovnání sil v čele tabulky. Odolena Voda hraje dost nenápadně — a snad právě proto je dočasným vedoucím. Ovšem do konce zbývá ještě šest kol a jednobodový rozdíl mezi prvním a třetím zajišťuje zřejmě pikantní bitvu až do posledního kola.

Tak jako vojáci z Mladé patří mezi jarní premianty, celá řada týmů hraje jen »na lepší pět«. Patří mezi ně Libčice se ziskem čtyř bodů, Milovice, které letos ještě nevyhrály a především pak Libuš, jejíž reprezentanti po pěkném podzimním umístění na sedmém místě nevybojovali ještě ani jediný bod! Situace na konci tabulky tak dostala pravý říz, rozdíly jsou minimální, přičemž bezprostředně je sestupem ohroženo pět celků.

● ČÁSLAVSKÝ BRANKOSTROJ

Celkem 28 branek vsítil na jaře vedoucí tým Slavoje Čáslav a tříbodovou podzimní ztrátu na Sadskou proměnil v náskok jednoho bodu. Dobře si vede i Benešov, a tak i v tomto oddělení lze v závěrečných kolech očekávat bitvu jako řemen.

Jarní bilance potvrzuje spolehlivou formu špičky a stejně tak i stále se horšící stav týmů z konce tabulky. Minimální naděje na záchranu má Újezd, špatně hrají i Úvaly (zatím jen jednou vyhrály) a D. Čáslav. Naopak stále ještě jedenácté Vrdy (po 13. kole se sedmi body předposlední!), vybojovaly v odvetných zápasech o bod více než podzimní mistr ze Sadské! Zbývající celky si zhruba udržují svoji podzimní výkonnost.

(pša)

195

Rozdrcené Neratovice!

I. A třída — odd. B

S velkým zájmem se očekával výsledek střetnutí Xaverova s Neratovicemi, který dopadl nečekaně — bezpečnou porážkou Neratovic, které už tolik let usilují o postup do oblastního přeboru. Prohra jim zase vzala hodně nadějí, takže v nejbližších kolech se boj o vedení soustředí na Odolenu Vodu a počernický Xaverov. Vyhrály také dosud poslední Libčice a tak ani boj o záchranu není ani zdaleka rozhodnut.

Spartak Benátky—Dukla Mladá 2:2 (0:1). Pěkný úspěch domácích. Hosté byli technicky lepším mužstvem, ale podařilo se jim vyrovnat až 7 minut před koncem utkání. Domácí zahráli lépe ve druhém poločase. Branky za domácí: Hýsek a Hon, za hosty Tintěra a Drahovzal.

Sestava

Foufenka

2 Pospíšil 3 Vaňousek 4 Šumak

5 Koluka 6 Sloska

7 Hón 8 Palibou 9 Houda 10 Hýsek 11 Soukup

Další zápasy

TJ Xaverov Horní Počernice—Spolana Neratovice 4:0 (3:0). Domácí byli po celé utkání lepším celkem a zaslouženě zvítězili. Nastřelili čtyřikrát brankovou tyč. Celé mužstvo zahrálo obětavě. Branky: v 11. a 17. min. O. Topol, ve 42. min. Mihalík, ve 47. min. Vaněk. 500 spokojených diváků. Řídil Polívka.

TJ Libčice—Avia Čakovice 3:1 (1:0). Rychlý, tvrdý zápas, ve kterém domácí byli lepší a zaslouženě zvítězili. Řídil Svítil. Byl to jeho jubilejní 500. zápas. Utkání sledovalo 200 diváků. Branky za domácí Bambula 2 a Svoboda, za hosty Pešek.

Sj Kostelec n. L.—Sp. Mnichovo Hradiště 2:1 (2:1). Oboustranně slušné utkání. Kostelec nastoupil již s Černým, který dal 2 branky, za hosty Chromec. U domácích vynikl brankář Novák.

Sp. Odolena Voda—SONP Rozdělov 6:1 (2:0). Branky za domácí Laštovka 3, Soukup 2, Lhoták 1, za hosty Jaroš. Řídil Jakubec. 150 diváků. Výrazné vítězství po pěkném výkonu.

Střela Milovice—ČSS Vraňany 1:0 (1:0). Těsné, ale zasloužené vítězství domácích v důležitém zápase. Vítězové na těžkém terénu podali obětavý výkon. Jedinou branku zaznamenal Musílek. Rozhodčí Janata.

Tabulka

1. Od. Voda	21	14	3	4	51:25	31
2. Xaverov	21	12	6	3	60:19	30
3. Neratovice	21	11	6	4	42:29	28
4. D. Mladá	21	10	6	5	50:28	26
5. Benátky	21	9	6	6	43:34	24
6. Čakovice	21	9	6	6	39:34	24
7. Hradiště	21	8	4	9	50:37	20
8. Brandýs	21	6	6	9	31:36	18
9. Rozdělov	21	6	5	10	34:41	17
10. Kostelec	21	6	5	10	25:51	17
11. Milovice	21	4	8	9	20:38	16
12. Libuš	21	7	1	13	31:57	15
13. Libčice	21	7	0	14	41:83	14
14. Vraňany	21	4	6	11	25:52	14

Sp. Brandýs—Sokol Libuš 0:1 (0:1). K překvapivému vítězství hostů dopomohla velmi slabá hra domácího útoku a diplomatický rozhodčí Čmerda, který domácí rozleptal a znervózněné dva hráče nakonec v náporu vyloučil. Branku vsítil Spíchal v 9. min. hry. Hráno na těžkém terénu.

V tomto kole padlo 25 branek!
Bilance 5 – 1 – 1 a skóre 19 : 6
Nejvíc branek padlo v Odolené vodě a v Počernicích (6 : 1) (4 : 0)
Střelec tohoto kola se stal Laštovka z Odolené Vody.

Naši střelci

1	Poluka	10
2	Soukup	7
3	Roudnický	6
4-6	Hýsek	4
	Hon	4
	Šácha	4
7-8	Dalibor	3
	Pavelka	3
9-11	Vaňousek	1
	Čyáš	1
	Vlastní	1

B mužstvo prohrálo

Struhy přes porážku v čele III. třídy

Sp. Benátky B—Sokol Krop. Vrutice 1:3. Jedinou branku domácích vstřelil Komínek, řídil Poruban.

Sp. Liaz Mn. Hradiště B—S. Řepov 4:2 (3:2). Branky za domácí Ouředník, Vlásta, Čárný a Fidler, za hosty obě Konopka. Před 150 diváky řídil Studený.

Sokol Katusice—JZD N. Hlavno 6:3 (2:2). Dramatické utkání plné zvratů, vidělo jen 50 diváků. Vítězství domácích bylo však plně zasloužené. Branky za domácí: M. Štefan 3, V. Štefan, Michal a vlastní. Za hosty: Zima 2 a vlastní. Řídil Pažout.

S. Sukorady—S. Dl. Lhota 0:2 (0:0). Převaha hostí nebyla vyjádřena. Branky hostí: Novotný a Falta, z pok. kopu. Hosté další pokutový kop neproměnili.

S. Struhy—Dukla Luštěnice 1:2 (1:2). Domácí nastoupili se 3 náhradníky. Branku za domácí dal Šourek za hosty Zima a Daněk, řídil Šubert.

JZD N. Hlavno—S. Kochánky 2:4.

S. Kochánky—ČSSS D. Krupá 2:2. Podrobnosti o utkání nedošly.

-vv-

Tabulka

1.	S. Struhy	12	2	4	45:24	26
2.	Dl. Lhota	12	1	5	51:28	25
3.	S. Katusice	10	2	6	48:28	22
4.	Kochánky	9	3	6	44:34	21
5.	Luštěnice	9	2	7	36:35	20
6.	Liaz MH B	7	3	10	48:44	17
7.	Kr. Vrutice	8	1	9	29:35	17
8.	Benátky B	8	0	10	32:38	16
9.	S. Řepov	6	3	9	28:30	15
10.	S. Krupá	5	3	10	32:47	13
11.	S. Sukorady	6	1	11	22:54	13
12.	JZD Hlavno	5	1	12	28:44	11

Dorost
Benátky – Čelný Brod
0 : 1
(0 : 0)

235.
Přátelský zápas
Benátky – Kochleby
2 : 0
(2 : 0)

Sestava

Koutenka
Vaňousek
Fadrhonc
Pospíšil (Fuman)
Poluka
Straka
Boček (Hon)
Dalibor
Hýsek
Čížmsky (Pavelka)
Soukup

Branky Soukup, Dalibor

KOPANÁ O BODY

Sp. Mnichovo Hradiště—Xaverov Počernice 1:1 (0:1). Utkání I. A třídy kopané. V prvním poločase byli hosté lepší, po změně stran získali převahu domácí, kterou nevyjádřili. Vedoucí branka hostujících padla těsně před koncem poločasu zásluhou Vaňka, domácí vyrovnali tři minuty před koncem Procházkou. Utkání mělo dramatickou dohru končící pěstní bitkou. Domácí pořadatel Krejčí, který byl napaden hostujícím hráčem, vyhledal lékařské ošetření. Řídil Kolman z Lysé. 500 diváků.

Disciplinární úsek bude mít práci

Včera jsme obdrželi stanovisko výboru TJ Xaverov H. Počernice k referátu z utkání I. A třídy mezi Sp. Mn. Hradiště a Xaverov H. Počernice. Mj. se v tomto stanovisku praví:

»Domácí vyrovnali až po hrubém faulu na našeho brankáře Mařence. Pěstní bitka byla vyprovokována příznivci domácích. Po pochybné brance byl v levém rohu hřiště na půli domácích sražen náš levý křídelní útočník Topol. Náhradník domácích vnikl na hřiště a začal do něho kopat. Topolovi běžel na pomoc počernický Mihalík, který byl diváky vniknuvšími na hřiště inzultován. V obličeji krvácel tak, že musel být převezen k lékaři na ošetření. Rozhodčí potom ukončil zápas, přestože podle jeho vlastního vyjádření těsně před incidentem chybělo do konce hry ještě 2,5 minuty.«

Sp. Od. Voda — **Slabý Old.** — 1 měsíc nepodmíněně od 12. 5. do 11. 6. 1968 za hrubou urážku rozhodčího.

Starosti o podzimní soutěže

Favorité ztráceli body

Další kolo dvou nejvyšších pražských fotbalových soutěží se hrálo výjimečně uprostřed týdne. V přeboru i I. A třídě došlo k řadě překvapujících výsledků. Tři ze čtyř mužstev, která si dělala naději na postup, prohrála. Rovněž o sestupujících je již rozhodnuto.

MEDIK VEDE O TŘI BODY!

Hlavní zájem v přeboru byl soustředěn na souboj Mediku, Tatry a karlínské Dukly o první místo tabulky a tím o postup do divize. Tatra i Dukla ztratily po bodu, a tak košířský Medik získal tříbodový náskok. Největším překvapením byl nerozhodný výsledek Tatry Smíchov s Viktorií Žižkov B 1:1. A to se hrálo na smíchovském hřišti u Železničního mostu! Ovšem ani Medik nezazářil, jeho jednobrankové vítězství nad Aritmou je hodně hubeným výsledkem. Z přeboru sestoupí s největší pravděpodobností jen jedno mužstvo — Start.

AZKG PROHRÁLY NA METEORU!

V I. A třídě je situace naprosto jasná jen na konci tabulky. Mužstvo Čs. filmu si překvapujícím vítězstvím na hřišti Slavoje 7 udrželo prvotřídní příslušnost i pro příští sezónu, sestupuje S. Malešice a Konstruktiva. Bojovat se bude o první místo. Vedoucí Sp. AZKG prohrál po tuhém boji v Libni s Meteorem a tak má již jen dva body náskoku před Slavojem Braník.

VÝSLEDKY: Přebor: Start—Sp. Praha 4 2:4, Tatra—Viktoria Žižkov B 1:1, Medik—Aritma 2:1, Rudá hvězda—Břevnov B 4:0, Vršovice—Radlice 0:1, Tatran SZP—Slavoj 9 1:2, Dukla Karlín—Slavoj Praha 2:2. — **I. A třída:** Meteor 8—AZKG 1:0, Braník—Spoje 3:2, Střešovice—Lokomotiva 2:0, Dejvice—Podolí 1:1, Malešice—Bílá Hora 1:3, Sj Praha 7—Čs. film 2:5, Konstruktiva—Střížkov 2:5 (předehráno).

SLOVO MÁ VLASTIMIL STANĚK

Komentář k pražským fotbalovým soutěžím dnes doplňujeme o rozhovor s předsedou městské sekce kopané Vlastimilem Staňkem.

■ Snahou pražských fotbalistů je hrát soutěže společně s mužstvy Středočeského kraje. Jaké je v tomto směru stanovisko městské sekce?

»O tomto sloučení se hovořilo již na aktivu zástupců všech pražských oddílů 11. dubna. Jsme pro sloučení od sezóny 1969—1970. Mohla by být utvořena jedna středočeská divize, dvě oddělení přeboru a příslušný počet I. A tříd. Myslím, že i po hospodářské stránce by na tom obě strany vydělaly, i když náš požadavek na dělení zisku je 60 %:40 procentům. V sobotu se koná v Praze v Radiopaláci schůzka zástupců okresních sekcí z Čech s přípravným výborem Českého fotbalového svazu a se zástupci Moravy. Hned po ní by mohlo dojít se Středočechy — nejlépe asi s oblastní soutěžní komisí — k prvním jednáním. Potom by se mohl svolat společný aktiv zástupců obou sekcí.«

■ Z okresů Praha-západ a Praha-východ byla již řada oddílů přeřazena do Prahy. Od podzimu již budou hrát v pražských soutěžích. Jak se s tímto přírůstkem vyrovnáte?

»V soutěžním ročníku 1968 až 1969 bude dosavadní struktura soutěží zachována, jen se změní počty účastníků. Přebor bude hrán v jednom oddělení o 15 oddílech, I. A třída v jednom oddělení o 16 oddílech, I. B třída ve dvou odděleních o 15—16 oddílech, II. třída ve dvou odděleních o 13—14 oddílech, III. třída ve třech odděleních o 11—12 oddílech. Nových 26 mužstev bude zařazeno do těch tříd, ve kterých hrála v této sezóně, a bude přihlíženo k jejich případnému postupu či sestupu v dosavadní soutěži. V ročníku 1969—1970 by se ve všech soutěžích hrálo po 14 oddílech, jen ve III. třídách by bylo 8—10 oddílů.«

■ Jaký je váš názor na účast B-mužstev v soutěžích?

»Nejsme pro jejich vyřazení ze soutěží, či pro jejich vlastní soutěž bez nároku na postup. Ať jsou to samostatné kolektivy na stejné úrovni jako A-mužstva, bez fluktuantů. Chce-li v jednom oddílu hráč béčka hrát za áčko, tedy až po normálním přestupu jako do kteréhokoliv jiného oddílu!«

26.5.

Nejnapínavější oddělení

I. A třída — odd. B

Toto oddělení nic neztratilo ani po minulém kole z glorioly nejnapínavějšího oddělení I. A třídy. Situace v ohroženém pásmu je nadále zamotaná a ani na čele tabulky není ještě zdaleka rozhodnuto. V obou případech ovšem přinesla neděle dvě podstatné věci: Odolena Voda zvýšila těžce vydřeným vítězstvím v Libuši svůj náskok na dva body (rozhodují a budou rozhodovat body na cizích hřištích!). Vraňany se nechtějí vzdát prvotřídní příslušnosti a zoufale bojují o záchranu — v existenčním zápase tentokráte zvítězily nad Libčicemi.

Spol. Neratovice—Sp. Benátky 4:1 (3:1). Hosté se sice ujali vedení brankou Daliborа, zbytek zápasu však již patřil domácím. Branky za Neratovice Kříž, Polach, Šácha a Piják, rozhodčí Živný.

Sestava

Soukenka (Kastlér)

2 Fadrhonc

3 Vanousek

4 Kospíšil (Straka)

5 Koula

6 Straka (Pavelka)

7 Kon

8 Rýsek

9 Klubka

10 Klomínek

11 Jalilov

(Ve 30 minutě se zranil Kospíšil.)

Další zápasy

S. Libuš—Sp. Od. Voda 2:3 (1:0). Nešťastná prohra domácích, kteří třikrát nastřelili tyč. Branky domácích Lisa a M. Černý, za hosty Laštovka, Albertovský a Popovič. Rozhodčí Kára.

ČSSS Vraňany—TJ Libčice 2:1 (1:1). Vyrovnané utkání, v němž hosté byli technicky lepší. Tři minuty před koncem však domácí vstřelili vítěznou branku. Za domácí skórovali Haas a Skalický, za hosty Mára. Rozhodčí Musil, 100 diváků.

Sp. Čakovice—Sj Kostelec 4:2 (3:0). Zápas vyrovnaných soupeřů, v němž se domácím dařila lépe hra v poli a hosté zklamali střelecky. Branky za domácí Peška 3, Hora 1. Rozhodčí Král. Za Kostelec skórovali Koubek a Šnajberk.

SONP Rozdělov—Střela Milovice 2:1 (1:0). Utkání slabé úrovně, v němž měli více štěstí domácí. Hostům zklamali především střelci. Branky vítězů Burgr a Pergl (z pok. kopu). Za poražené dal branku Musílek.

D. Mladá—Sp. Brandýs 6:0 (2:0). Domácí podali výborný výkon, takže hosté se po většinu utkání pouze bránili. Branky vítězů Drahovzal a Michálek po 2, Kupsa a Tintěra po 1. Rozhodčí Sojovský, 300 diváků.

Sp. Mn. Hradiště—Xav. H. Počernice 1:1. (Hráno ve čtvrtek.)

Tabulka

1. Od. Voda	22	15	3	4	54:27	33
2. Počernice	22	12	7	3	61:20	31
3. Neratovice	22	12	6	4	46:30	30
4. D. Mladá	22	11	6	5	58:28	28
5. Čakovice	22	10	6	6	43:36	26
6. Benátky	22	9	6	7	44:38	24
7. Hradiště	22	8	5	9	51:38	21
8. Rozdělov	22	7	5	10	36:42	19
9. Brandýs	22	6	6	10	31:42	18
10. Kostelec	22	6	5	11	27:55	17
11. Milovice	22	4	8	10	21:38	16
12. Vraňany	22	5	6	11	27:53	16
13. Libuš	22	7	1	14	33:60	15
14. Libčice	22	7	0	15	42:65	14

B mužstva také prohrála

Struhy a Dl. Lhota vedou III. třídu

Sp. Benátky B—Sp. Mn. Hradiště B 1:2 (0:1). Na vítězství hostí se podílí stejným dílem Puncman a Gregor. U domácích byl nejpřesnější Smrčka. Řídil Jonáš.

S. Dl. Lhota—S .Kochánky 4:2 (1:2). Utkání bylo bohaté na pokutové kopy. Ze dvou pokutových kopů dosáhl Hovorka dvou branek a další přidali V. Dlask a St. Dlask. U hostí proměnil Eliáš pokutový kop v branku a jedna branka je vlastní. Řídil Pipek.

Sj. Krop. Vrutice—D. Luštěnice 1:0 (0:0). Svým energickým výkonem se líbil rozhodčí Mudroch. Domácí získali potřebné dva body zásluhou Turka, který proměnil trestný kop v jednobrankové vítězství. U domácích zaslouží pochvalu brankář Salač, který podal pěkný výkon.

ČSS D. Krupá—S. Katusice 3:8 (1:3). Domácí nestačili hostujícímu celku především v rychlosti. U vítěze zahrál dobře útok, i když ještě neproměnil řadu šancí. O výsledek se podílí V. Štefan autor tří branek, J. Krouský se postaral o další dvě. M. Štefan a Michal přidali po jedné a jedna byla vlastní. Za domácí vstřelili dvě branky Kočič a jednu Bařina.

S. Struhy—S. Sukorady 0:0. Oba celky se rozešly svorně bezbrankově. I když domácí měli částečnou převahu, dokázala obrana hostí dobře vzdorovat.

JZD Nové Hlavno—S. Repov 2:0 (2:0). Za řízení rozhodčího Čecha vstřelili branky Vinš a Vetro. U hostí byl vyloučen za mluvení jeden hráč.

30.5.

Přátelské mezinárodní utkání

Benátky – SV URFÁHR LINZ

1 : 0 branku vstřelil Hýsek
(0 : 0)

Sestava
Kastlík
(Koutenka)

2 Fadrhonc
3 Vaňousek
4 Frumar (Straka)
5 Straka (Fojta)
6 Lusa
7 Hon (Pavelka)
8 Čížinský
9 Paluka
10 Zalibor (Hýsek)
11 Soukup

Předzápas hrál dorost z Mladou Boleslaví B 2:2

Ve 22 kole padlo 30 branek!
Bilance 5 – 1 – 1 a skóre 21:9
Nejvíc branek padlo v Mladý (6:0)
střelcem kola se stal Češka z Čakovic který dal 3 branky

Tabulka se slušnosti

ODDĚLENÍ B	Bodů
1. Sp. Mn. Hradiště	495
2. Sp. Benátky	490
3. St. Milovice	475
4. Spol. Neratovice	435
5.-6. Dukla Mladá	430
5.-6. SONP Rozdělov	430
7. Sp. Odol. Voda	405
8. Čakovice	395
9. Sp. Brandýs	330
10. Sj Kostelec n. L.	325
11. TJ Xav. H. Počernice	290
12. ČSS Vraňany	250
13. S. Libuš	235
14. TJ Libčice n. Vlt.	215

č. 6

Spolaně chybí finiš

I. A třída — odd. B

Jako už po několik let, Spolana Neratovice opět odpadá. Doma ztratila bod s Duklou Mladá a tím se prakticky vyřadila z možnosti dosáhnout prvenství. To si udržuje Odolena Voda, hrající stále v dobré formě. Vydrží ještě tři kola? Odpověď dají jen výsledky na hřišti, teoreticky by jí však dvoubodový náskok měl už stačit. V boji o záchranu neuspěly v neděli Libčice, doma ztratily s Rozdělovem oba body, což může pro ně znamenat katastrofu.

Sp. Benátky—Sp. Mnichovo Hradiště 3:2 (1:0). Domácí byli lepším mužstvem v I. poločase a částečně i ve druhém, když vedli už 3:0. Před koncem hry se výkon hostí natolik zlepšil, že dokázali zkorigovat výsledek. Branky za hosty obě Homolka, za domácí Hýsek, Dalibor a Poluha. Řídil Škába.

Sestava

1 Kašflér

2 Fadrhonc — 3 Vaňousek — 4 Frumar

5 Kouba — 6 Strůka

7 Hon — 8 Hýsek — 9 Poluha — 10 Dalibor — 11 Soukup

Další zápasy

Spolana Neratovice—D. Mladá 1:1 (1:0). Domácí, třebaže nastoupili se třemi náhradníky, byli po celé utkání lepším celkem. Hosté hráli tvrdě. Rozhodčí Veselý svým výkonem zklamal přítomné diváky. Branky Hladík za domácí, Drahovzal za hosty.

Aero Odol. Voda—Sp. Brandýs 3:0 (1:0). Snadné vítězství domácích. Skórovali Soukup 2 a Alberovský. Přihlíželo 200 diváků, řídil Vykysalý.

TJ Libčice—SONP Rozdělov 1:4 (1:2). Převaha hostí, kteří byli lepší technicky i střelecky. Domácí si stěžují na rozhodčího, který neodpískal dvě »ruky«. Rozhodčí Martínek, 200 diváků. Branky za domácí Tiban, za hosty Kaš a Jaryš po 2.

Střela Milovice—S. Libuš 2:1 (0:0). Rušné a bojovné utkání průměrné úrovně, ve kterém domácí získali cenné dva body. U vítězů uspokojili střelci obou branek Mejstřík a Dobiáš. Za hosty M. Černý.

TJ Xaverov Horní Počernice—Sp. Čakovice 5:2 (3:2). Sousední derby rozhodli pro sebe domácí, kteří měli téměř stále převahu. Svědčí o tom i poměr rohů 8:3. Zápas byl místy rušný, ale ztrácel na dobré kombinaci. U Xaverova vynikl brankář Mařenec a útočník Mihalík, u hostů zahrál dobře Peška. Přihlíželo asi 500 diváků, řídil rozhodčí Dragoun z Kolína. Branky Mihalík 2, Novotný, Vaněk, Skoupý — Peška, Hladký vlastní.

Sj Kostelec—Vraňany 3:0 (1:0). Do 87. min. oboustranně slušné utkání, v této minutě byl však zraněn hráč Kostelce Koubek bez míče Hadrbolcem. Byl převezen v bezvědomí do brandýské nemocnice. Branky vstřelili Pajkrt, Urban a Turek za pomoci obránců Vraňan.

Tabulka

1. Od. Voda	23	16	3	4	57:27	35
2. Počernice	23	13	7	3	66:22	33
3. Neratovice	23	12	7	4	47:31	31
4. D. Mladá	23	11	7	5	57:29	29
5. Benátky	23	10	6	7	47:40	26
6. Čakovice	23	10	6	7	45:41	26
7. Hradiště	23	8	5	10	53:41	21
8. Rozdělov	23	8	5	10	40:43	21
9. Kostelec	23	7	5	11	30:55	19
10. Brandýs	23	6	6	11	31:45	18
11. Milovice	23	5	8	10	23:39	18
12. Vraňany	23	5	6	12	27:56	16
13. Libuš	23	7	1	15	34:62	15
14. Libčice	23	7	0	16	43:69	14

Dorost

I. A třída — Sp. Benátky—Sp. Liaz Mn. Hradiště 1:1 (1:0)., Škoda Ml. Boleslav B—ZOM Nymburk 1:1 (0:1).

V tomto 23 kole padlo 28 branek!
Bilance 5 – 1 – 1 a skóre 18 – 10
Nejlepší výsledek byl v Počernicích (5 : 2)

B mužstva

S. Kochánky—S. Struhy 3:0 (1:0). Hladké vítězství domácích. Branky: Chramosta 2 a Křourek. U domácích zachytal dobře Noháč a v útoku Trnka a Chramosta.

S. Řepov—S. Dol. Krupá 1:1 (1:0). Oboustranně slušné utkání. Branku za domácí dal Beneš, za hosty Honc V.

S. Sukorady—S. Kr. Vrutice 0:3 (0:1). Domácí prohráli po chybách obrany. Branky za hosty: Brožek, Lukáš a Postránecký ... Hosté zahráli ve všech řadách dobře. Řídil dobře Zuntych.

S. Katusice—S. Dl. Lhota 3:2 (3:0). Delegovaný rozhodčí se nedostavil a tak po dohodě řídil Hyka z Katusic.. Domácím se hra dařila v prvním poločase, druhý poločas patřil hostům. Branky za domácí: J. Krouský, Michal a M. Štefan. Obě branky za hosty dal V. Dlask.

Dukla Luštěnice—Sp. Benátky B 1:0 (1:0). Domácí měli po celé utkání převahu, kterou však vyjádřili jedinou brankou Daňka. U domácích se líbil Kadlec, Takáč a Daněk. Dobře řídil Jonáš.

Sp. Mn. Hradiště B—JZD N Hlavno 1:2 (1:2). Branky za hosty: Zima, Vinš, za domácí. Ouředník, řídil Pospíšil z Lysé.

Naši střelci

1 Poluha	11
2 Soukup	7
3 Raudnický	6
4 Hýsek	5
5 Dalibor	5
6 Hon	4
7 Sácha	4
8 Pavelka	3
9 Vaňousek	1
10 Elyáš	1
11 Vlastní	1

Dorost v tabulce

1. Sp. Čelákov.	17	1	1	116:17	35
2. J. Poděbrady	11	3	5	54:32	25
3. Lok. Kolín	10	4	6	36:30	24
4. Sp. Brandýs	8	6	5	39:27	22
5. Sj Č. Brod	9	3	7	36:36	21
6. ZOM Nymburk	8	4	7	22:31	20
7. AŠ Ml. Bol. B	7	5	7	35:40	19
8. J. Kolín	8	1	10	24:43	17
9. Sp. Pečky	5	6	8	32:43	16
10. Sp. Benátky	4	6	9	29:41	14
11. Sp. Mn. Hrad.	3	4	12	22:48	10
12. S. Kostomlaty	1	3	15	18:74	5

17. kolo: Benátky—J. Kolín 0:1, Český Brod—Čelákovice 2:3, Ml. Boleslav B—Mn. Hradiště 2:1, L. Kolín—Brandýs 1:1, Kostomlaty—ZOM Nymburk 0:0, Pečky—J. Poděbrady 2:3. **18. kolo:** J. Kolín—Pečky 2:0, Poděbrady—Kostomlaty 5:1, ZOM Nymburk—L. Kolín 0:1, Brandýs—Ml. Boleslav B 5:0, Mn. Hradiště—Č. Brod 3:0, Čelákovice—Benátky 9:1. **19. kolo:** Čelákovice—J. Kolín 9:0, Benátky—Mn. Hradiště 1:1, Český Brod—Brandýs 1:1, Ml. Boleslav B—ZOM Nymburk 1:1, L. Kolín—Poděbrady 2:0, Kostomlaty—Pečky 1:3.

Xaverov přátelsky

● **TJ Xaverov H. Počernice—Viktoria Žižkov B 4:2 (1:1).** Počernice hostily v přátelském fotbalovém zápasu příslušníka oblastního přeboru Prahy. V prvém poločase byla hra vyrovnaná, po změně stran trenér Procházka vyzkoušel celkem 15 hráčů. Domácí získali územní převahu, kterou však číselně nevyjádřili. Dobře zahráli Dub v obraně a Slunéčko v útoku. Branky Sokol Oldřich 3, jednu dal Vaněk, za hosty Starý. S přehledem řídil rozhodčí Kodrle z Prahy. V předzápase žáci Xaverov—Viktoria Žižkov 1:5 (0:3). Branku za domácí Pavlík.

■ *ZAJÍMAVÉ BOJE se vedou i ve fotbalové I. A třídě na koncích tabulek. Propast sestupu hrozí! Minulou neděli tak bojovaly mezi sebou Kostelec nad Labem s ČSSS Vraňany. Zvítězili domácí 3:0. Na snímku jedna ze situací před brankou Vraňan, kterou řeší golman Michovský za spolupráce Kratochvíla.*
Foto: V. Nápravník

9.6

Zásah Dukly Mladá

I. A třída — odd. B

Do bodové honičky Odoleny Vody s Xaverovem zasáhla dost nečekaně Mladá vítězstvím nad Odolenou Vodou na domácím hřišti. Mladá je ovšem rychlým mužstvem, rozhodně silnějším, než byl nedělní soupeř Xaverova, Vraňany. Ty bojují s velkým zaujetím o záchranu a výborně se proti Xaverovu držely, nakonec však prohrály. Situace na konci tabulky zůstává ještě zamotanou, i když v Libuši poražené Libčice si ji značně pohoršily. Xaverov se vítězstvím a lepším skóre dostal do čela, honička ovšem pokračuje.

Sp. Avia Čakovice—Sp. Benátky n. Jiz. 3:0 (1:0). Domácí na nepříznivém terénu předvedli velmi dobrou hru. Branky ing. Zamazal J., Komůrka a Zamazal Jar. Rozhodoval Dvořák.

Sestava
Kastlík
Fadrhonc Straka Frumar
Poluha Kouba
Han Hýsek Čížmský Jablor Pavelka

Další zápasy

ČSSS Vraňany—Xaverov Hor. Počernice 0:1 (0:1). Po vyrovnaném zápase domácí nešťastně prohráli. Vynikli u nich Skalický a Špaček, u hostů Topol a Mihalík. Branku vsítil Topol. Řídil Jakubec.

D. Mladá—Sp. Odolena Voda 1:0 (0:0). Na těžkém terénu byli domácí lepším a pohyblivějším celkem. Pro výbornou obranu hostí zvítězili jen nejtěsnějším poměrem. Jedinou branku zápasu vstřelil Drahovzal. Rozhodčím byl Čimerda.

Sp. Mn. Hradiště—Spolana Neratovice 3:3 (2:1). Oba celky během utkání promarnily řadu příležitostí, a tak nerozhodný výsledek je přesným vyjádřením sil. Branky za domácí: Homolka 2 a Procházka, za hosty Šácha 2 a Hladík.

SONP Rozdělov—Sj Kostelec n. L. 2:3 (0:1). Kostelec se třemi náhradníky přesvědčivě zvítězil za výborného rozhodování Kebrdleho. Branky vstřelili Pajkrt, Matějovský a Kožíšek, za domácí 1 vlastní Křížka a Jaroš jednu.

S. Libuš—TJ Libčice 2:0 (2:0). První vítězství domácích na vlastní půdě po dobrém výkonu. Velmi dobře zahrál Splíchal, střelec obou branek. 150 diváků.

Sp. Brandýs—Stř. Milovice 3:2 (1:2). Hosté přijeli do Brandýsa zřejmě se snahou odvézt oba body, tak tomu napovídal i jejich výkon v prvním poločase. Ve druhé části hry se však domácí vzchopili a podařilo se jim zvítězit těsným rozdílem. Branky za vítěze Komárek 2 a Šlemr, za poražené Dobiáš. Slabá návštěva 100 diváků.

1. Xaverov	24	14	7	3	67:22	35
2. Od. Voda	24	16	3	5	57:28	35
3. Neratovice	24	12	8	4	50:34	32
4. D. Mladá	24	12	7	5	58:29	31
5. Čakovice	24	11	6	7	48:41	28
6. Benátky	24	10	6	8	47:43	26
7. Hradiště	24	8	6	10	56:44	22
8. Rozdělov	24	8	5	11	42:46	21
9. Kostelec	24	8	5	11	33:57	21
10. Brandýs	24	7	6	11	34:47	20
11. Milovice	24	5	8	11	25:42	18
12. Libuš	24	8	1	15	36:62	17
13. Vraňany	24	5	6	13	27:57	16
14. Libčice	24	7	0	17	43:71	14

Prvotřídní BOJE O POSTUP

Do konce letošního fotbalového ročníku zbývají už jen dvě kola a přesto ve všech třech odděleních I. A třídy je v čele tabulek patřičně nejasno. 24. kolo současnou situaci ještě více zkomplikovalo, a proto se na naděje a možnosti předních týmů podívejme blíže.

V ODDĚLENÍ A má Hýskov dvoubodový náskok před Zbraslaví. Ta ovšem svého velkého soupeře uvítá v předposledním kole na svém hřišti a tak není vyloučeno, že do závěrečného zápasu půjdou oba celky se stejným počtem bodů. Zbraslav, která má lepší skóre, jede k poslednímu utkání do Šverpova, Hýskov hostí Lipence.

V ODDĚLENÍ B se odehrává snad ještě větší drama. Počernice a Od. Voda mají po 35 bodech a tak patrně i v tomto případě promluví do konečného umístění skóre, které mají o poznání lepší Počernice. Jejich hosty bude nejprve osmý Rozdělov a poté jedou na hřiště dvanácté Libuše. Od. Voda zajíždí do Milovic, které jsou jedenácté a soutěž uzavře doma s posledními Libčicemi.

V ODDĚLENÍ C dojde stejně jako v oddělení A k souboji vedoucích celků. Sj Čáslav má o dva body víc a lepší skóre než Benešov a navíc svého soupeře hostí na svém hřišti. Benešovští tedy potřebují vyhrát v Čáslavi a doma porazit Říčany. Sj Čáslav naopak zajíždí v posledním kole do Sadské, odkud se body často nevozí. Tedy ani v »céčku«, kde se situace zdála být ještě před týdnem celkem jasná, není ještě zdaleka rozhodnuto. **(pša)**

V tomto kole padlo 23 branek
Bilance 4 – 1 – 2 a skore 14:9

B mužstva

POSTOUPÍ STRUHY do II. třídy?

D. Luštěnice—Sp. Liaz Mn. Hradiště B 2:0 (1:0). Domácí měli po celé utkání převahu, vynikl brankář Kadlec, v obraně Podhájský a v útoku Daněk. Branky za domácí dal Kron a Daněk, řídil Ollé.

S. Kr. Vrutice—S. Kochánky 1:3 (1:1). Vyrovnané utkání bylo jen v prvním poločase, druhý patřil hostím. Branky za hosty: Chramosta 2 a Skořepa 1, za domácí Lukač, řídil Voleman dobře.

S. Struhy—S. Katusice 3:1 (2:1). Branky za domácí Sourek 2 a Šáral, za hosty Štefan V., řídil Pospíšil výborně.

Sp. Benátky B—S. Sukorady 3:3 (1:1). Utkání bylo slabé úrovně. Branky za domácí: Boubín 2 a Zajíček, za hosty Cidlinský 2 a Šolc, řídil Pažout.

S. Dl. Lhota—S. Řepov 0:2 (0:0). Překvapující vítězství hostí. Branky Konopka a Kerda.

ČSSS Dol. Krupá—JZD Nové Hlavno 1:2 (0:2). Branku za domácí dal Honc. Branky za hosty Petrův a Beránek. U hostí dobře zachytal Volštát. Slabě řídil Polák z Ml. Boleslavi.

Tabulky III. třídy

1. S. Struhy	13	3	5	48:28	29
2. S. Dl. Lhota	13	1	7	57:35	27
3. S. Katusice	12	2	7	60:36	26
4. S. Kochánky	11	3	7	52:39	25
5. D. Luštěnice	11	2	8	39:36	24
6. S. Kr. Vrutice	10	1	10	34:38	21
7. Sp. Mn. Hrad B	8	3	10	51:49	19
8. S. Řepov	7	4	10	31:33	18
9. Sp. Benátky B	8	1	12	36:44	17
10. JZD N. Hlavno	8	1	12	34:46	17
11. S. Sukorady	6	3	12	25:60	15
12. S. Krupá	5	4	12	37:58	14

Dorost
Benátky – Nymburk
5 : 4 (2:0)
16. 6

Gratulace Xaverovu

I. A třída — odd. B

Napsali jsme, že v případě bodové rovnosti rozhoduje bodový zisk na cizím hřišti. V neděli se to nepodařilo Odoleně Vodě, která prohrála v Milovicích se Střelou a tak bylo vlastně rozhodnuto o vítězi skupiny B. Počernický Xaverov totiž doma zvítězil nad Rozdělovem a tak si zajistil dvoubodový náskok. A ten bude zřejmě stačit k vítězství ve skupině, neboť Xaverov má podstatně lepší skóre a je už nemožné, aby v posledním kole prohrál takovým rozdílem, že by mu to mohlo uškodit.

Sp. Benátky—S. Vraňany 4:2 (0:1). Branky za domácí Hýsek 2, Straka a Pavelka, za hosty Skalický a Kratochvíl. Domácí se po změně stran podstatně zlepšili a tím také získali zasloužené vítězství. Rozhodoval Beránek.

Sestava
Kastlík
Fadrhonc Vaňousek Frumar
Kouba Straka
Han Poluha Hýsek Jablor Pavelka

Další zápas

TJ Xaverov Horní Počernice—SONP Rozdělov 3:1 (2:0). Domácí mužstvo sice zaslouženě zvítězilo, mělo po celé utkání převahu, ale střelecky neuspělo. O převaze Xaverova svědčí poměr rohových kopů 15:4. Vedoucí branku dal ve 20. min. Topol O., Vojtěch z trestného kopu ve 44. min. zvýšil na 2:0 a ve druhém poločase v 70. minutě na 3:0. Osm minut před koncem hosté snížili Jarošem na 1:3. 500 diváků, řídil Šubrt.

Střela Milovice—Sp. Odolena Voda 2:1 (0:0). Velmi dobrý výkon domácích v zápase výborné úrovně. U vítězů vynikli Šlapák a Klusáček, v brance Fulajtár. Branky Klusáček a Musílek za domácí, Popovič za hosty. Rozhodčím zápasu byl Babka.

Sp. Mn. Hradiště—D. Mladá 3:4 (1:2). Utkání skončilo těsným vítězstvím hostí, za které vstřelili branky Drahovzal 2, Brabec a Michálek, za domácí Mazánek, Jindra, Maděra. Řídil Janata.

TJ Libčice—BS Brandýs 3:1 (1:0). Zasloužené vítězství domácích, kteří byli po všech stránkách lepší. Hostům zklamal útok a brankář. Pískal Veselý. 200 diváků, branky za domácí Holeček, Prášil, Tyban Vl. a vlastní.

Spol. Neratovice—Avia Čakovice 2:1 (1:0). Domácí se ujali vedení penaltou, hosté sice vyrovnali, ale k vítězství to nestačilo, zvláště když museli nastoupit jen s deseti hráči — jedenáctý byl náhradní brankář! Branku za hosty vstřelil Vojáček. Za domácí střílel Polach a Šácha.

Sj Kostelec—S. Libuš 5:1 (2:0). Úspěch domácích, kterým se podařilo již po třetí za sebou zvítězit. Ve slušném utkání snadno vyhráli. Branky domácích Černý dvě, Matějovský, Šnaiberg a Kožíšek.

Tabulka

1. Xaverov	25	15	7	3	70:23	37
2. Od. Voda	25	16	3	6	58:30	35
3. Neratovice	25	13	8	4	52:35	34
4. D. Mladá	25	13	7	5	62:32	33
5. Čakovice	25	11	6	8	49:43	28
6. Benátky	25	11	6	8	51:45	28
7. Kostelec	25	9	5	11	38:58	23
8. Hradiště	25	8	6	11	59:48	22
9. Rozdělov	25	8	5	12	43:49	21
10. Brandýs	25	7	6	12	35:50	20
11. Milovice	25	6	8	11	27:43	20
12. Libuš	25	8	1	16	37:67	17
13. Libčice	25	8	0	17	46:72	16
14. Vraňany	25	5	6	14	29:61	16

V tomto kole padlo 33 branek. Bilance 6 – 0 – 1 a skóre 22 – 11. Nejvíc branek dal Vítek (5:1). Střelci – v tomto kole Hýsek z Benátek, Černý z Kostelce a Drahovzal z Junky. Střelci dali každý po 2 brankách.

Naši Střelci

1	Polička	11
2	Soukup	7
3	Hýsek	7
4	~~Klamínek~~	~~6~~
5	Dalibor	5
6	Zon	4
7	~~Šácha~~ Pavlíka	4
8	Šácha	4
9	Tanousek	1
10	Straka	1
11	Elyáš	1
12	Vlastní	1

12.6.

Bude se Xaverovu dařit?

Toto oddělení bylo napínavé až do konce. Teprve před posledním kolem ztratila Odolená Voda, která byla velkým překvapením celé soutěže, šanci bojovat o primát. Vybojoval si jej počernický Xaverov, také soustřeďoval na boj o záchranu, v němž na jaře dobře hrály který nemusí hrát podřadnou úlohu v oblastním přeboru. Zájem se Vraňany. V posnedním kole Libuš i Libčice prohrály, výsledek Vraňan do uzávěrky nedošel.

SONP Rozdělov—Sp. Benátky 2:2 (1:1). Utkání bylo rovnocenné, bojovné. Domácí si stěžují na rozhodčího Hasmana, který jim neuznal prý regulérní branku v závěru zápasu. Hostům zahrálo velmi dobře levé křídlo, u domácích hráli dobře útočníci. Skórovali za domácí Káš a Pergl z pokutového kopu, za hosty Soukup a Hýsek.

V posledním kole padlo 31 branek! Nejvíc branek padlo ve Vraňanech, Vraňany zvítězili nad Spolanou (5:3)

Sestava

1 Foučka

2 Zadrhonc 3 Tanousek 4 Straka

5 Fouka 6 Pavelka

7 Zon 8 Hýsek 9 Polička 10 Klamínek 11 Soukup

D. Mladá—Střela Milovice 1:1 (0:1). Hosté potvrdili v závěru soutěže zlepšenou formu a odebrali domácím na jejich hřišti jediný jarní bod. Branku Milovic vstřelil Bolina.

S. Libuš—Xaverov H. Počernice 2:3 (1:2). Branky vítězů dali Vojtěch 1, Novotný 2, za domácí Hertl 2 (1 z penalty). Rozhodčí Havránek, 200 diváků.

Sp. Odolená Voda—S. Libčice 2:0 (2:0). Řídil rozhodčí Schneidinger z Nymburka. Skórovali Soukup a Laštovka.

Sp. Brandýs—Kostelec n. L. 4:3 (1:3). Favorizovaní hosté vedli v poločase 3:1, domácí s pěti náhradníky se v druhé půli vrhli do boje a s elánem zvítězili. Branky za Brandýs Flemr a Čížek po 2, za hosty Černý 2 a Koubek. Řídil Martínek z Kutné Hory, 200 diváků.

Avia Čakovice—Sp. Mn. Hradiště 0:3 (0:1). Utkání velmi slabé úrovně, v němž byli hosté šťastnější střelecky. Všechny tři branky padly po hrubé chybě brankáře domácích.

ČSSS Vraňany—Spol. Neratovice 5:3. Hodnotné utkání vyrovnaných soupeřů, z něhož nakonec vyšli domácí vítězně.

Tabulka

1. Xaverov	26	16	7	3	73:23	39
2. Od. Voda	26	17	3	6	60:30	37
3. D. Mladá	26	13	8	5	63:33	34
4. Neratovice	26	13	8	5	55:40	34
5. Benátky	26	11	7	8	53:47	29
6. Čakovice	26	11	6	9	49:48	28
7. Hradiště	26	9	6	11	62:48	24
8. Kostelec	26	9	5	12	41:62	23
9. Rozdělov	26	8	6	12	45:51	22
10. Brandýs	26	8	6	12	39:53	22
11. Milovice	26	6	9	11	28:44	21
12. Vraňany	26	6	6	14	34:64	18
13. Libuš	26	8	1	17	39:70	17
14. Libčice	26	8	0	18	46:74	16

Boje skončily — starosti začínají

Rozhodlo sedmnáct setin

Sotva skončilo období horečného přepočítávání bodů a propočtů a úvah či spekulací před posledním kolem fotbalových soutěží od druhé ligy až po B třídy, již začínají nové starosti. Především pro oddíly, které si vybojovaly postup, začínají starosti se soustředěním, tréninkem na nový ročník, nákupem posil a »hotových« hráčů. Ve stavu nejistoty zůstávají pouze oddíly, které nevědí, zda je pohlítí otevřený jícen nižších soutěží či nikoli. Vzhledem k tomu, že v současné době ještě probíhají diskuse nad budoucím uspořádáním našich nejvyšších fotbalových soutěží, není dosud ani přesně znám sestupový klíč. A to jisté není radostné zjištění pro mnoho oddílů našeho kraje.

Největší zájem byl v posledním kole pochopitelně upřen do Vlašimi, která měla svou životní šanci — mohla postoupit mezi nejlepší z nejlepších — do první ligy. Proti svému rivalovi — fotbalistům Pardubic — měla až do sobotního večera výhodu dvou setin lepšího skóre. Ústřední fotbalová sekce se snažila zajistit regulérnost závěrečných bojů tím, že rozhodčí obou utkání (Vlašimi i Pardubic) byli osobně zodpovědní za dodržení přesného začátku zápasů. Rovněž jména obou prvoligových »sudí« byla do poslední chvíle tajena. Vlašimští si byli vědomi důležitosti tohoto zápasu a vložili do něho všechno. Ale ani jejich nejlepší letošní výsledek 6:1 jim nebyl nic platný proti střelecké potenci Pardubic v posledním utkání (7:0). A tak 17 setin, o které mají Vlašimští horší skóre, je oddělilo od první ligy.

V divizi a oblastním přeboru byla situace jasná již před týdnem. Oba postupující, Dukla Jičín a Baník Příbram, věděli, že jim již o nic nejde, a rozloučili se první prohrou a druhý remízou. Z I. A třídy se rekrutují tři noví účastníci oblastního přeboru. Tuto příslušnost budou již od podzimu mít Prefa Hýskov, Xaverov Horní Počernice a Slavoj Čáslav. Na přesné počty sestupujících ve všech soutěžích si však zatím ještě budeme muset počkat. Vzhledem k tomu, že jsme nestačili přinést v neděli všechny výsledky, otiskujeme referáty zbývajících utkání.

B mužstva

Struhy promarnily odměnu

S. Dl. Lhota a S. Struhy z III. třídy postupují do okresního přeboru. V posledním kole jarní sezóny zklamal S. Katusice, který na svém hřišti podlehl Sj. Krop. Vrutice.

Sp. Mn. Hradiště—ČSSS Krupá 2 (0:2). Hostující celek vložil do posledního utkání hodně elánu, aby získal dva cenné body nutné k obsazení předposledního místa v tabulce. Branku za domácí střelil Černý, za vítěze Honc a Jirák. Nedostavil se delegovaný rozhodčí, řídil Pažout.

S. Kochánky—Sp. Benátky B 0 (3:0). Za řízení rozhodčího Eliáka nastoupilo v hostujícím týmu k utkání jen 10 hráčů, kteří stačili na dobrý domácí kolektiv. Branky vítězného celku Kňoubek 3, Eliáš a Škořepa.

S. Řepov—S. Struhy 3:0 (2:0). Hostující celek i když měl již před utkáním zajištěný postup do okresního přeboru, přece jen přišel o odměnu, kterou věnuje OV STV každému vítěznému celku soutěže. S. Struhy stačil získ jednoho bodu a tím ho odměna neminula. Domácí byli v utkání lepším celkem a jejich branky vstřelili Moc 2 a Konopka. Řídil Klíma ze Sukorad.

S. Katusice—Sj Krop. Vrutice 1:3 (1:2). Domácí v nervózním utkání zahráli špatný fotbal. Vítězství hostí je zasloužené. Branky vítězného celku Brožek 2 a Lukač. Za domácí čestný úspěch a také poslední v jarní sezóně střelil V. Štefan.

JZD Nové Hlavno—S. Dl. Lhota 0:4 (0:1). Pochvalu sa dosažený postup do okresního přeboru mají nesporně hráči Hovorka, autor dvou branek, Dlask a Falta. Utkání řídil Pospíšil z Lysé.

Tabulka III. třídy

1. S. Dl. Lhota	14	1	7	61:35	29
2. S. Struhy	13	3	6	46:31	29
3. S. Kochánky	12	3	7	57:39	27
4. S. Katusice	12	2	8	61:39	26
5. D. Luštěnice	11	3	8	40:37	25
6. Sj Krop. Vrut.	11	1	10	37:39	23
7. S. Řepov	8	4	10	34:33	20
8. Sp. Mn. Hrad.	8	3	11	52:51	19
9. Sp. Benátky B	8	1	13	36:49	17
10. JZD N. Hlavno	8	1	13	34:50	17
11. ČSSS D. Krupá	6	4	12	39:59	16
12. S. Sukorady	6	4	12	25:60	16

Naši střelci

1 Boluka	11		
2 Soukup	8		
3 Hýsek	8		
4 Roudnický	6		
5 Jalibor	5	9 Kaňovsek	1
6 Honc	4	10 Straka	1
7 Pavelka	4	11 Eliáš	1
8 Šácha	4	12 Vlastní	1

30.6

Bojany — Benátky
0 : 3
(0 : 0)
branky dali Boček 2, Hýsek 1

Dorost v tabulce

1. Čelákovice	22	18	2	2	126:24	38
2. Poděbrady	22	13	3	6	62:36	29
3. Brandýs	22	11	6	5	51:28	28
4. Lok. Kolín	22	12	4	6	43:30	28
5. Č. Brod	22	11	4	7	44:39	26
6. Pečky	22	7	7	8	35:43	21
7. ZOM Nym.	22	9	3	10	32:47	21
8. J. Kolín	22	10	1	11	31:50	21
9. Benátky	22	6	6	10	38:50	18
10. Mn. Hrad.	22	5	5	12	29:51	15
11. AŠ MB B	22	4	5	13	28:56	13
12. Kostoml.	22	1	4	17	19:84	6

Do oblastního přeboru postupuje Spartak Čelákovice. Vítězem soutěže slušnosti je družstvo Spartaku Benátky.

Otázka účastníků fotbalových soutěží

Jak se bude sestupovat?

Přestože fotbalové soutěže ročníku 1967—1968 skončily vesměs před týdnem či dvěma, v některých se definitivně nevědělo, kolik oddílů bude sestupovat. Zatímco ve Středočeském kraji bylo vše jasné a nerozhodoval tu vůbec počet 14 či 16 v I. lize, v pražských soutěžích tomu bylo jinak, šlo o osud Viktorie Žižkov ve II. lize a pochopitelně Bohemians (spolu se Škodou Plzeň) v I. lize. Nedělní plenární zasedání ústřední sekce mělo dát konečnou odpověď na otázku, zda 14 či 16 účastníků. Odhlasovalo se bez slovenských delegátů, kteří zasedání opustili, 16 účastníků, ale k dohodě vlastně nedošlo a problém pokračuje . . .

V Praze a Středočeském kraji navíc zasáhla do mnohých kalkulací se sestupem 1 skutečnost, že celkem 26 středočeských oddílů bude od podzimu hrát v pražských soutěžích.

JAK BUDOU PŘÍŠTÍ SOUTĚŽE VYPADAT

I. LIGA by měla mít 16 účastníků, včetně Bohemians a Škoda Plzeň, s nováčky VCHZ Pardubice a Duklou Banská Bystrica. Ovšem — nic jistého to není . . .

II. liga: Při »prvoligové šestnáctce« sestoupí z ODDĚLENÍ A Čelákovice a Ml. Boleslav, při »čtrnáctce« ještě navíc Slavia K. Vary a Viktorie Žižkov. Postoupí sem divizní vítězové Dukla Tábor, Sp. Ústí n. L. a Dukla Jičín. — Z ODDĚLENÍ B sestoupí B. Prievidza a B. Ostrava B a postoupí sem NHKG Ostrava, B. Handlová a Strojárne Martin.

DIVIZE: Zde si povězme jen o dvou odděleních, kde hrají pražská a středočeská mužstva. — **ODDĚLENÍ B:** Zůstane-li v platnosti usnesení nedělní plenárky, sestoupí zde Sj Vyšehrad a DPG Hrdlovka, jinak ještě Teplice B. Postoupí sem vítězové oblastních přeborů — Medik Praha a Chemička Ústí n. L. **ODDĚLENÍ C:** Z II. ligy sem sestoupí Čelákovice a Ml. Boleslav a odtud sestoupí do oblastních přeborů Lok. Beroun, Lok. Trutnov a Sparta Úpice. A naopak postoupí sem vítězové oblastních přeborů Baník Příbram a VCHZ Pardubice B.

MĚSTSKÝ PŘEBOR PRAHY: Z divize sem sestoupí Sj Vyšehrad, odtud do divize postoupí Medik Košíře. Ze Středočeského kraje je sem přeřazen Sp. Modřany. Z I. A třídy sem postoupí Sp. AZKG a vítěz kvalifikace Sj Baník (druhý v I. A třídě) — Start (poslední v přeboru). Příští přebor Prahy bude mít přechodně 16 účastníků.

STŘEDOČESKÝ OBLASTNÍ PŘEBOR: Z divize sem sestoupí Lok. Beroun, odtud do divize postoupí B. Příbram. Do přeboru MV Praha se přesune Sp. Modřany. Odtud do I. A třídy sestoupí Sp. Hořovice a Žel. Čenkov, z I. A třídy sem postoupí Hýskov, Xaverov Počernice a Sj Čáslav.

I. A TŘÍDA PRAŽSKÁ: Vítěz AZKG postoupil do přeboru. V I. A třídě zůstane poražený z kvalifikace Sj Baník — Start. Ze Středočeské I. A třídy sem mají být přeřazeny S. Libuš a Sp. Čakovice. Z I. B třídy sem postoupí Montáže a Uhelné sklady. Aby i zde byl vytvořen potřebný přechodný počet 16 účastníků (městská sekce trvá ve všech soutěžích na sudém počtu!), měly by sestoupit do I. B třídy jen Malešice.

I. A TŘÍDA STŘEDOČESKÁ bude mít opět tři oddělení po 14 mužstvech, to je celkem 42 účastníků. Do přeboru postoupily Hýskov, Xaverov Počernice a Čáslav, v pražských soutěžích budou hrát Libuš a Čakovice — to je celkem úbytek pěti oddílů. Přírůstkem budou Čenkov a Hořovice, které sestupují z přeboru, a šest vítězů I. B tříd — Lysá, Malín, Votice, B. Příbram B, Družec a Všetaty. Z I. A třídy by měla sestoupit tedy jen tři mužstva, poslední z každého oddělení, Kazín, Libčice a Újezd.

I. B TŘÍDA PRAŽSKÁ: Výš postupují vítězové, Montáže a Uhelné sklady, »spadnou« sem Malešice a ze Středočeského kraje sem bude přeřazeno sedm oddílů — D. Měcholupy, Chodov, Kunratice, Chabry, Lysolaje, Ďáblice a Kbely. Postoupí sem vítězové II. tříd Sj Praha 7 B a Kompresory a odtud do II. třídy by nemusel sestoupit nikdo, aby byly opět utvořeny dvě oddělení po 16 účastnících.

I. B TŘÍDA STŘEDOČESKÁ: Dosud zde bylo šest oddělení po 12 účastnících, to je celkem 72 mužstev. Šest vítězů postoupí do I. A třídy, odkud sestoupí jen tři mužstva. Sedm mužstev odejde do I. B třídy pražské. Postoupí sem 12 okresních přeborníků. Podle těchto počtů by stačilo, aby z I. B třídy sestoupily jen dva oddíly (Rakovník B a Karlštejn), aby bylo opět dosaženo čísla 72. Ale o tom už opravdu rozhodne sek-

Slavoj Lysá, nováček I A třídy naší skupiny hraje dále ve Českobrodu

Dukla Počáply—Sn Lysá nad Labem 2:3 (0:0). Odvetné finálové utkání Čs. poháru Středočeského kraje. V prvním poločase byla hra vyrovnaná, ve druhém předvedli hosté exhibiční hru. Jejich branky vstřelili Hušek, Bäumlt a Kubeš z pokutového kopu. Celkovým vítězem se stalo mužstvo Slovanu Lysá, které vyhrálo i první zápas doma 3:1.

Babolnai Medeosz—Xaverov Hor. Počernice 2:6 (1:3)

Vítězná premiéra v Maďarsku

Původní zpravodajství našeho redaktora F. Fišera

V zahajovacím utkání svého zájezdu do Maďarska a Rakouska dosáhl nový účastník oblastního přeboru Středočeského kraje Xaverov Horní Počernice pěkného úspěchu. Na stadiónu v Maďarské Babolně se sešlo na 500 diváků, kteří museli nakonec uznat lepší výkon xaverovského týmu. Po prvních 20 minutách, kdy Maďaři zahájili ofenzívu, převzali hosté hru do svých rukou a vedoucí tým místního krajského přeboru zcela deklasovali.

Xaverovští hráli v této sestavě: Urban (46. Mařenec) — Smetana (46. Dub), Hladký, Svěcený — Josef Topol, Skoupý — Novotný, Vaněk, Mihalík, Oldřich Topol a Douděra.

Z průběhu hry: V 15. min. se domácí ujali vedení brankou Pollaka. Ve 25. min. měli maďarští hráči další příležitost, ale brankář Urban střelu z trestného kopu zneškodnil. Ve 30. min. po akci celého útoku se dostal Douděra až před branku, ale v tísni vstřelil vedle, stejně jako vzápětí O. Topol. O tři minuty později uvolnil Mihalík velmi pěkně Novotného, který z vyložené pozice minul branku. V další části hry běžel Vaněk sám na brankáře, ale vstřelil přímo do jeho rukou. V závěrečných minutách se přece jen podařilo Mihalíkovi z trestného kopu vyrovnat na 1:1, hned nato O. Topol zvýšil na 2:1 a týž hráč upravil stav poločasu na 3:1.

Ve 46. min. ze shluku Mihalík zvýšil na 4:1, ve 48. min. Vaněk vsítil 5. branku a v 80. upravil O. Topol na 6:1. V 78. min. snížili domácí z desetimetrového kopu Lahosem.

V mužstvu domácích uspokojil v zadních řadách Takacz, v útoku Toth. Hosté předvedli typicky českou hru. V obranných řadách byl na výši Hladký a v prvním poločase i Smetana, ve středu pole zapracoval výborně Mihalík a v útoku vynikl střelecky O. Topol a Douděra v poli.

Další zápas sehrál Xaverov v Mürzzuschlagu v Rakousku.

Nováček Oblastního přeboru Xaverov hraje na zájezdu Maďarsko a Rakousko

Původní zpravodajství našeho redaktora Fr. Fišera

Dva rozdílné poločasy

ASC Mürzzuschlag—Xaverov H. Počernice 2:4 (0:3)

I ve druhém utkání svého zájezdu Xaverovští vyhráli. Výkon už nebyl tak dobrý jako v Maďarsku. Po vyrovnaném prvním poločase se domácí vzchopili a hosté měli co dělat, aby si odvezli palmu vítězství.

Xaverov nastoupil v této sestavě: Urban — Dub (46. Smetana), Hladký, Svěcený — Jos. Topol, Skoupý — Vaněk, Novotný, Mihalík, O. Topol, Douděra.

Po první čtvrthodině bezkrevné hry se hosté ujali vedení brankou Vaňka po centru O. Topola z pravé strany a přihrávce Novotného. Z protiútoku se domácí revanšovali pěknou akcí, při které se vyznamenal brankář Urban. Ve 20. min. po střele Mihalíka do tyče odražený míč vsítil Novotný a zvýšil tak na 2:0. Ve 22. min. z pokutového kopu upravil opět Mihalík na 3:0. Ve 30. min. po hrubé chybě brankáře Urbana měli domácí možnost snížit nepříznivý poměr, ale nedokázali to. Ve 43. min. prošel střední útočník domácích Schnabel, ale přestřelil.

Hned po zahájení druhého poločasu po odražené střele snížili domácí Ramuschem na 1:3, v 60. minutě měli další příležitost, ale nevyužili ji. V 70. min. se podařilo O. Topolovi vstřelit čtvrtou branku. Domácí přišli ke slovu až v poslední minutě utkání, kdy se vstřelený míč odrazil od Mihalíka do branky.

Po slabších prvních 15 minutách hry se úroveň na obou stranách zlepšila a do poločasu předváděli Xaverovští dobrý výkon a zajistili si dostatečný náskok. Po změně stran se domácí podstatně zlepšili zásluhou nových a čerstvých hráčů, hru vyrovnali a podařilo se jim upravit skóre.

Z celku hostů podal dobrý výkon brankář Urban, až na několik »okének«, v obraně na sebe upozornil Hladký, ale i Svěcený s Dubem uspokojili, v tandemu, který tvořil páteř mužstva, bojovali dobře Mihalík se Skoupým, v útoku, který hrál více pravou stranou Novotný—Vaněk, byl tentokráte Douděra odříznut jak Mihalíkem, tak i O. Topolem. U mužstva domácích, které bylo posíleno v prvním poločase několika hráči z okresu a i z Wiener S. C., vynikl Russ a Ramusch, v prvním poločase uspokojil Schnabel a ve druhém Liebscher.

Přihlíželo 600 diváků, tentokráte méně spokojených s výkonem hostujícího mužstva, než tomu bylo při vzájemném utkání v minulém roce.

● **Upozornění pro oddíly kopané Středočeského kraje:** V důsledku losování soutěží II. ligy v pátek 12. VII. a divize v sobotu 13. VII. odpadá dopolední aktiv zástupců oddílů oblastního přeboru a I. A třídy dospělých i dorostu. Tento aktiv se překládá na sobotu 13. VII. na odpoledne (13 hodin), kde budou současně přítomni i zástupci I. B třídy dospělých a I. třídy dorostu. Schůze se koná v kulturním domě Dopravy a spojů v Praze na Vinohradech.

DŮLEŽITÉ UPOZORNĚNÍ

Oblastní soutěžní komise kopané Středočeského kraje upozorňuje zástupce oddílů, že z důvodu losování ligových soutěží 19. až 20. 7. odpadá aktiv oddílů kopané, který byl svolán na 13. 7. 1968 do kulturního domu Dopravy a spojů v Praze. O novém termínu svolání tohoto aktivu budou oddíly včas informovány.

■ V rámci fotbalového Memoriálu Fr. Froňka se střetla 1 mužstva TJ Libčice a Dukly Mladá. Na snímku vidíte v akci libčického brankáře Bahenského, který měl nemalou zásluhu na vítězství svého mužstva 5:1.

Hořínský pohár získaly Vraňany ve fotbalovém turnaji, který uspořádala TJ ČSSS Hořín při Mezinárodním dni družstev. Na druhém místě skončila Dukla Slaný před Dolními Počernicemi a Hořínem. Snímek V. Nápravníka je z utkání Dukla ČSSS Hořín, v němž slánští vojáci zvítězili 4:1.

Jak to vypadá o I ligou kopané

Horké fotbalové hlavy

Od prvního červencového dne se mezi všemi, kdož sledují vývoj čs. sportu, nemluví o ničem jiném než o rozkolu mezi slovenskou a českou fotbalovou sekcí. Těžko lze obsáhnout v jednom článku, jaké důsledky by pro tento náš nejrozšířenější a nejpopulárnější sport mělo rozdělení (jen pro osvěžení — toto uspořádání fotbalových soutěží jsme naposledy zažili za protektorátu).

Včera odpoledne se sešlo mimořádné plénum fotbalové sekce, které mělo s konečnou platností rozhodnout o rozšíření či nerozšíření I. ligy. Jaké události včerejšímu jednání předcházely? Posledního června se na plenárním zasedání sekce kopané střetli zástupci českých a slovenských oddílů pro počet účastníků v příštím ročníku. Zástupci Slovenska opustili na protest jednání, načež zbylí členové pléna odhlasovali rozšíření na 16 oddílů. Den nato však zaujalo předsednictvo ÚV ČSTV stanovisko k této schůzi a prohlásilo, že je nutné dodržovat zásady IV. pléna ÚV ČSTV, kde se říká, že »o zásadních celostátních otázkách, týkajících se Slovenska, nerozhodují bez souhlasu příslušné sekce«.

V Národním domě v Praze na Smíchově zasedali včera dva nejvyšší fotbalové orgány — předsednictvo ústřední sekce kopané a plénum sekce, aby s definitivní platností rozhodly o tom, jak se bude hrát naše nejvyšší fotbalová soutěž.

Dopoledne zasedalo, předsednictvo, které se zabývalo přípravou referátu na odpolední plenární zasedání.

Dopoledne také proběhla schůzka zástupců českomoravských prvoligových oddílů se slovenskými mužstvy, kde si měli zástupci obou orgánů znovu prodiskutovat svá stanoviska, jak hrát ligovou soutěž.

K dohodě nedošlo, obě strany trvají na svých stanoviscích. Slovenské kluby žádají, aby se nejvyšší soutěž hrála se čtrnácti oddíly českomoravští zástupci trvají na šestnácti oddílech.

Českomoravští zástupci navrhli kompromisní řešení, aby o dvou nových účastnících v I. lize se rozhodlo v kvalifikačním turnaji. Slovenští zástupci tento návrh nepřijali.

Odpolední plenární zasedání sekce bylo velmi rušné. Po referátu předsednictva následovala diskuse.

Tolik ze včerejšího, velmi očekávaného jednání kapitánů ligových fotbalových celků. Opět slepá ulička. Horké hlavy se neschladily. K dohodě nedošlo, a to je pro naši nejvyšší fotbalovou soutěž politováníhodná záležitost. **Nakonec zůstala přeci** jen malá jiskřička naděje — byl ohlášen termín rozlosování ligy (19. a 20. t. m.), kde se mají, nebo by měly, zástupci fotbalových oddílů opět sejít. Ať již dopadne celý spor jakkoliv, je to nesporně pro československou kopanou prohra 10:0.

Jak to vypadá ve slušnosti

I. A třída — A — Preta Hýskov 650 bodů, B — Spartak Benátky 645 bodů, C — S. Krchleby 695 bodů, absolutní vítěz.

Benátecké aktuality
1 Hastlér se stěhuje do Prahy
2 Hon jde v Srpnu na vojnu
3 Mirek Šaloun až přijde z vojny vrátí se do Benátek

Tečka za fotbalovou I. A třídou - oddělení B

Prvenství Xaverova - uznání D. Mladá

Posílený počernický Xaverov patřil hned od prvních kol k vážným aspirantům postupu. O své prvenství však musel tuze, prakticky až do posledních kol, bojovat s týmem Odoleny Vody. Na podzim se před tento celek vyhoupl jen zásluhou lepšího poměru branek, v celkovém hodnocení rozhodly pouhé dva body. Nicméně postup Xaverova do oblastního přeboru je zcela zasloužený. Mužstvo nemělo velké výkyvy, bylo jen třikrát poraženo a nastřílelo úctyhodný počet 73 branek.

VOJÁKŮM PODZIM NESVĚDČIL

Dukla Mladá patřila v minulých letech vždy k obávaným celkům, ale první polovina letošního ročníku jí nevyšla. Skončila se ziskem 12 bodů až na osmém místě, přičemž blíže měla k pásmu sestupu než k přední linii tabulky. Potom však přišla zima, s ní tuhá příprava, a ta se v odvetných utkáních projevila více než výrazně. Dukla Mladá nebyla na jaře ani jednou poražena, devětkrát se těšila z vítězství a dosáhla rekordního skóre 41:11! Vítězný Xaverov nechala za sebou o tři body...

DALŠÍ PROMĚNA: LIBUŠ

Nováček z Libuše »volil« obrácený postup. Na podzim si vedl velmi zdatně. Se ziskem 13 bodů skončil v první polovině tabulky a nic nenasvědčovalo tomu, že by na jaře měl být ohrožen sestup. však přineslo doslova pohromu: sedm porážek! Byly mezi nimi debakly (1:7 v Hradišti, 0:9 v Mladé atd.), stejně jako několik těsných jednobrankových proher, zvláště na vlastním hřišti. A ty rozhodly nakonec o tom, že zprvu úspěšný nováček se opět vrací do I. B třídy. Jediné bodové zisky — v Brandýse 1:0 a doma nad Libčicemi 2:0 — k záchraně nestačily.

LIBČICE A NERATOVICE

Tato dvě mužstva jsou jediná, která na podzim i na jaře vybojovala stejný počet bodů — osm respektive sedmnáct. Lze tedy mluvit o vzácně vyrovnané formě, leč spokojenost zůstala přece jen stranou. Libčice totiž tato vyrovnanost přivedla k sestupu a Neratovice musely myšlenky na oblastní přebor opět zahnat. Podívejme se však už raději na jarní tabulku, v níž v závorce uvádíme nejprve umístění podzimní a potom celkové.

1. D. Mladá	(8—3)	41:11	22
2. Xaverov	(1—1)	28:12	19
3. Od. Voda	(2—2)	30:15	17
4. Neratovice	(3—4)	29:21	17
5. Benátky	(6—5)	31:27	16
6. Kostelec	(12—8)	22:28	14
7. Hradiště	(9—7)	41:21	12
8. Rozdělov	(11—9)	29:27	13
9. Čakovice	(4—6)	21:26	12
10. Milovice	(10—11)	12:20	10
11. Vraňany	(14—12)	17:34	10
12. Brandýs	(5—10)	17:33	9
13. Libčice	(13—14)	17:33	8
14. Libuš	(7—13)	12:39	4

NĚKOLIK NEJ...

Nejvíce vítězství slavila Odolena Voda (17), nejméně Milovice a Vraňany (po šesti); je jistě zajímavé, že oba týmy si přesto zachovaly příslušnost v I. A třídě! Nejméně porážek okusil Xaverov — jen tři — a naopak nejvíce poslední Libčice — 18. Nejlepší útok měl rovněž vítězný Xaverov (73 branek), zatímco nejhorší mušku měli vojáci (!) z Milovic, kteří zaznamenali jen 28 gólů. I nejpevnější zadní řady jsou z Xaverova (jen 25 branek); Libčice naopak inkasovali 74 gólů. Nejkurióznější bilancí se mohou pochlubit Libčice: kromě nejmenšího počtu bodů, nejvíce proher a nejvíce obdržených branek jsou rovněž jediným týmem, a to nejen oddělení, ale celé I. A. třídy, které ani jednou neremizovaly.

● **V čs. poháru v kopané**, který je řízen ÚV ČSTV, budou hrát také tři družstva z okresu Nymburk. V prvním kole, které je na pořadu 4. srpna bude hrát Lok. Nymburk s D. Tábor, Sp. Pečky se Sp. Úpice a Sn Lysá s D. Žatec.

13. 7

Přátelský mezinárodní zápas

Benátky - BSG HÜTTRODE
4 : 0
(2 : 0

68

otbalisté hupky, hupky...

' červencovém přestupním ter-
nu došly OSK kopané tyto pře-
py: **Babovák** — Brandýs n. L.
Kostelec n. L., **Beneš** — Kut-
Hora — Tatra Kolín, **Binder**
T. Kralupy — Kaučuk Kralu-
Bělina — J. Kolín — Uhlíř-
Janovice, **Březina** — Uhříně-
— Žalov, **Burg** — SONP Roz-
lov — Kaučuk Kralupy, **Cáp**
Sokoleč — J. Kolín, **Černý**
hery — T. Kralupy, **Dragoun**
Libice — Sendražice, **Dlouhý**
Čenkov — Běštín, **Gáži** —
dlík — Kunice, **Hlavsa** — Lok.
roun — Lety, **Holý** — Divišov
Zruč n. S., **Horáček** — Český
od — Louňovice, **Hložek** — Pě-
e — Loučeň, **Choutka** — Před-
ice — Brandýsek, **Jäger**
lké Přítočno — Dobrovíz, **Je-**
ek — Hulice — Zruč n. S.,
říček — Ďáblice — Pšovka
lník, **Kaše** — Český Brod —
tra Kolín, **Klaban** — Lok. Nym-
rk — Pěčice, **Král** — Libčice
Vraňany, **Král** — Doksy —
dim, **Krásný** — Bečváry —
ilířské Janovice, **Klimeš** — Cho-
šany — Akuma Ml. Boleslav,
ejčík — Kolešovice — Loděni-
, **Kohout** — Vraňany — Kau-
k Kralupy, **Kotyza** — Sparta
adno — Točná, **Kozel** — Brázm — EME Mělník, **Kubálek** —
ıdná — Zbuzany, **Klusáček**
níšek — Líšnice, **Krutský**
ıotutice — Tatce, **Luksík** —
lol. Voda — Kaučuk Kralupy,
ıkavec — Baník Příbram — Se-
ice, **Málek** — Dol. Kralovice —
uč n. S., **Mika** — Dolany —
ıučuk Kralupy, **Michal** — Fel-
ıbka — Čenkov, **Mudr** — Mní-
k — Líšnice, **Mudroch** — Lysá
Čelákovice, **Novák** — Čakovič-
— Tuháň, **Novák** — Mníšek
Líšnice, **Obdržal** — Krchleby
Všejany, **Odnoha** — Struhy —
rchleby, **Pavlíček** — Sj Nelaho-
ıves — Kaučuk Kralupy, **Petera**
Lok. Kolín — Lok. Nymburk,
pek — Velké Přílepy — Kau-
ık Kralupy, **Polesný** — Stř.
ıalice — Sázava, **Pomahač** —
ilkovice — Satalice, **Porsch** —
rál. Dvůr — Lok. Rakovník,
rchal — Felbabka — Čenkov,
ajdl — Jiskra Kolín — Kutná
ora, **Rybenský** — Kaučuk Kra-
ıpy — Žalov, **Spilka** — SONP Kladno — Mutějovice, **Souček** — Čelákovice — Lysá n. L., **Spousta** — Veleň — Všetaty, **Šanc** — Bečváry — Uhlířské Janovice, **Šanda** — Kostelec n. L. — Tuchlovice, **Šebek** — Sparták Příbram — Král. Dvůr, **Šindelář** — Sázava — Jiskra Kolín, **Šimek** — Sj Stará Boleslav — Záryby, **Šorm** — Dukla Kostelec — Brandýs n. L., **Tegtmajer** — Dobrovíz — Slovan Kladno, **Trojan** — Metaz Týnec — Sázava, **Trnka** — Kutná Hora — Tatra Kolín, **Ungr** — Běštín — Čenkov, **Ulrich** — Jiskra Kolín — Uhlířské Janovice, **Ulrich** — Jestřábí Lhota — Malín, **Váňa** — Srbsko — Revnice, **Váňa** — Černavy — Čečelice, **Vraný** — Mochov — Břežany II., **Vitáček** — Kutná Hora — Tatra Kolín, **Vejtasa** — Mochov — Semice, **Zárybnický** — Felbabka — Čenkov, **Zaspal** — Bratronice — Sýkořice, **Zejman** — Brandýs — Záryby.

Sestava
Koukenka
Jadrhanc Vaňousek Rapíšek
(Lusa) (Zrunek)
Straka Lusa
(Kouba) (Šmejkal)
Bořek Bluha Jakubec Kondnický Sankup
(Hýsek) (Barička)
Branky: Bluha 2, Jakubec a Sankup.

Status quo

Na včerejší tiskové konferenci v budově ÚV ČSTV v Praze oznámil předseda ÚV ČSTV doc. dr. Emanuel Bosák sportovním novinářům jednoznačné rozhodnutí předsednictva čs. tělovýchovného svazu. Po obsáhlé diskusi a vyslechnutí názoru předsedy ústřední sekce kopané Jiřího Müllera, předsedy slovenské sekce M. Michalíka a předsedy přípravného výboru českého svazu kopané Rudolfa Balouna a po zvážení všech okolností rozhodlo předsednictvo ÚV ČSTV zachovat status quo, tedy první ligu o 14 účastnících, jak to odpovídá soutěžnímu řádu. Předsednictvo ÚV ČSTV má zájem na tom, aby se soutěže »rozjely« a aby byly včas vylosovány. Předsednictvo ÚV ČSTV bere na sebe veškerou odpovědnost za toto rozhodnutí.

■ *VE VRAŇANECH byl v neděli zahájen fotbalový turnaj Memoriál B. Nováka. Náš snímek je z utkání Vraňany—Spomyšl 4:1. Obránce Spomyšle Šmejkal odvrací nebezpečí od branky.*

Představujeme vám vítěze fotbalové I. A třídy

V Xaverově vědí, co chtějí

Jistě v Horních Počernicích nečekali, že jejich fotbalový oddíl od vstupu do xaverovského drůbežářského závodu — což bylo přesně na den 1. července 1986 — se stane pod novou hlavičkou novým účastníkem oblastního přeboru v kopané. Letošní jaro udělalo tečku za I. A třídou odd. B. Vybojované první místo je důsledkem cílevědomé činnosti ve výboru tělovýchovné jednoty a ve výboru oddílu kopané.

HRÁČI XAVEROVA

Podívejme se, kteří hráči mají na tom zásluhu.

■ **Zadní řady:**

Miroslav Mařenec, brankář, rok narození 1938. Odchovanec Sokola Dolní Počernice, prošel B-mužstvem pražské Slavie. Je řidičem v závodě Xaverov. Vyniká mrštností a klidem. Chytá první sezónu. **Václav Urban**, brankář — 1944. V brance Xaverovských je druhý rok. Odchovanec Sokola Dubeč, přes Viktorii Žižkov a Duklu Jičín přišel do Xaverova, kde je také zaměstnán jako údržbář-elektromechanik. Přes svou robustní postavu je dostatečně pohyblivý. **Milan Dub**, pravý obránce — 1939. Nástrojař v PAL Dolní Počernice. Fotbalové začátky poznal v Sokole Dolní Počernice. Byl velmi těžce zraněn a nepočítalo se, že bude moci ještě vůbec kdy hrát fotbal. Velmi svědomitý. **Ivan Hladký**, střední obránce — 1945. Hraje první sezónu. Přišel ze Spartaku Brandýs a hrál na vojně za divizní Duklu Sušice. Pracuje v xaverovském závodě v zásobovacím oddělení. Fotbalově technicky velmi nadaný. **Josef Svěcený**, levý obránce — 1944. Odchovanec oddílu, na vojně hrál za Duklu Planá. Kapitán mužstva Jeden z nejspolehlivějších hráčů, letos sehrál všechna mistrovská utkání. **Josef Topol**, pravý záložník — 1943. Houževnatý hráč. Odchovanec oddílu. Zaměstnán jako topenář v Xaverově. **Milan Skoupý**, levý záložník — 1937. Hrával za Viktorii Žižkov, Spartak Čelákovice a začínal v Bohemians. Nástrojař v Tesle Strašnice. Technicky velmi dobře vybavený.

■ **Útočníci:**

Oldřich Novotný, pravé křídlo — 1938. Technický úředník ČKD Praha, odchovanec oddílu, později hrál v Bohemians. Rychlý a nebezpečný střelec. **Václav Vaněk**, pravá spojka — 1948. Nejmladší z mužstva. Letos maturoval na železniční průmyslovce. Odchovanec oddílu. Rychlý a průbojný. **Zdeněk Mihalík**, střední útočník — 1940. Klempíř OPBH Žižkov. Přišel z Viktorie Žižkov a hraje zde už třetí sezónu. Konstruktivní hráč, stažený střední útočník, tvoří se Skoupým tandem ve středu pole. **Oldřich Topol**, levá spoj, — 1940. Hrával za Tatru Smíchov a v B-týmu Bohemians, kde se ale neprosadil. Výborný střelec. Topenář v Xaverovském závodě. **Kamil Douděra**, levé křídlo, — 1946. Přezdívají mu Gento. Rychlý a dobrý střelec. Elektrotechnik ve VÚ Běchovice. **Václav Vojtěch**, stažený útočník, — 1938. Odchovanec J. N. Bydžov. Do Xaverova přišel z Viktorie Žižkov. Investiční technik. Konstruktivní hráč, střelec. **Pavel Smetana**, obránce, — 1942. Obětavý a rychlý. Přišel z Dol. Počernice. Je řidičem v Armabetonu v Hor. Počernicích. **Václav Lettl**, — 1942. Za první mužstvo hraje čtyři roky. Odchovanec oddílu. Tvrdý a univerzální hráč. Topenář OPBH.

V titulku jsme uvedli, že v Xaverově vědí, co chtějí. Především chtějí hrát dobrou kopanou i v oblastním přeboru a být alespoň v horní polovině tabulky. Co v další sezóně? Snad divizi. Uvidíme...

■ *ÚTOK XAVEROVSKÝCH ...*

Něco o nováčkovi v naší skupině

Slovan Lysá

GALERIE VÍTĚZŮ FOTBALOVÉ I. B TŘÍDY

Nejen dostihy, ale i kopaná

Lysá — město, které naše sportovní veřejnost většinou zná z proslulých dostihů. Před 55 lety zde však začali hrát závodně také kopanou, a právě letos si fotbalisté tohoto města vybojovali postup do I. A třídy. Pravda, hrávala se v Lysé i divize, ale to už je hodně dávno. Po hubených letech pro tak velké město vrátilo letošní mužstvo Lysé fotbalovou čest. O první dojmy z postupu jsme se rozdělili s jednatelem oddílu Zdeňkem Svobodou:

★ POČÍTALI JSTE S POSTUPEM DO I. A TŘÍDY?

»Ano, počítali! Již loni jsme skončili druzí a k pětapadesátinám jsme chtěli postoupit za každou cenu. Podařilo se! Zle nám sice šlapali na paty naši soupeři z Bělé, kteří nám popřáli klid až dvě kola před koncem.«

★ A CO OSTATNÍ SOUPEŘI, JAK SE VÁM S NIMI HRÁLO?

»Dobře se nám hrálo s vojáky (tři Dukly v tabulce — pozn. red.), protože hrají technicky, rychle a hlavně slušně. Vesnický tvrdý fotbal nám vyloženě nesedí a jakmile se tomuto způsobu přizpůsobíme, stojí nás to body. Přizpůsobili jsme se takto sestupujícímu Přerovu a dostali jsme čtyři branky.«

★ CO VÁM VADILO BĚHEM SOUTĚŽE?

»Nejsme proti tvrdé hře. Ta má však své meze, a jsou-li tyto meze překročeny, vadí to především technickým hráčům, a my chceme hrát technický fotbal. Vadí nám také rozhodčí, kteří domácím odevzdávají více než 20 %.«

★ JSTE SCHOPNI OBSTÁT V I. A TŘÍDĚ?

»Domnívám se, že ano. Máme mladé perspektivní družstvo, většinou naše odchovance z dorostu (Hušek, Bäumelt, Petr Cikánek, brankář Soukup), dirigované zkušenými kozáky, kteří hráli vyšší soutěže a vrátili se opět do Lysé (Kubeš — Čelákovice, Slavia, Henrych — Čelákovice, Eichler — Nymburk). Standardní výkon podávají Kříž, Bubeník a Fišer. Posily hledáme, protože potřebujeme dva konstruktivní záložníky.«

★ JAK SE PŘIPRAVUJETE A TRÉNUJETE?

»Trénujeme dvakrát v týdnu pod vedením internacionála Josefa Pajkrta (Polaban Nymburk), který vede družstvo již rok a k naší plné spokojenosti.«

Kromě postupu do I. A třídy bude asi v Lysé další důvod k fotbalové oslavě. Slovan je totiž finalistou Krajského poháru, kam se probojoval přes taková družstva, jako je D. Mladá, Poděbrady, Čakovice, Kostelec a D. Příbram, a v prvním finálovém utkání vyhrál 3:1 nad D. Mělník. Připočteme-li dobré výsledky žáků a dorostenců Slovanu, má Slovan Lysá důvod k velké fotbalové radosti.

28. 7.

Slovan Lysá a Spartak Brandýs hráli přátelák

Sn Lysá—Sj Vyšehrad 3:1 (3:0). Předkolo Čs. poháru v kopané. Na obou družstvech byl znát začátek sezóny. Začátek patřil domácím, kteří nastřelili v průběhu hry třikrát tyč branky hostů. Branky domácích dali Kubeš z pokutového kopu a Hušek, třetí byla vlastní hostů. Úspěch poražených zaznamenal Smíšek. Řídil Drobný.

Spartak Brandýs—Dukla Kostelec n. L. 1:1 (0:1). Branku vsítil Komárek. V dalším utkání, remizoval Brandýs s účastníkem městského přeboru Slavojem Praha 9 1:1 (1:1). Utkání mělo velmi dobrou úroveň. Branku vstřelil Volše.

376 ZRANĚNÝCH, 121 VYLOUČENÝCH

Fotbalové bilancování

Jedno staré přísloví říká »Do třetice všeho dobrého«. A právě to se plně hodí na svolání aktivu zástupců oddílů kopané OSK Praha. Muselo se totiž čekat na rozlosování vyšších soutěží (I. a II. ligy), aby byl znám postupový a sestupový klíč. A tak schůzka zástupců oddílů ze Středočeského kraje byla uskutečněna teprve na třetí určený termín.

V kulturním domě dopravy a spojů na Vinohradech se hodnotila fotbalová sezóna 1967/68, odměňovaly se úspěšné oddíly, hodnotila se soutěž slušnosti, a konečně se i losovalo pro ročník 1968/69. Z nedostatku času musela OSK provést losování oblastního přeboru, I.A a I.B třídy a dorostu v jednom odpolední. »Fofr« to byl slušný, jednotlivé referáty byly krátké a stručné, diskuse chudší, a přece lze klidně říci, že nic nebylo opomenuto.

V průběhu mistrovských soutěží oblastního přeboru a všech oddělení I.A-třídy bylo sehráno 726 utkání, z nichž bylo vyloučeno 121 návštěvníků. V OP 40! a v I.A třídách 81. Na těchto číslech měly největší »zásluhu« Spartak Hořovice (7) a Baník Mníšek (5). Dále bylo v průběhu soutěže hlášeno podle zápisů rozhodčích zranění 376 závodníků, a v některých případech to byla i zranění, která si vyžádala delší pracovní neschopnost. Z celkového počtu 56 oddílů byly pouze čtyři oddíly, které neměly vyloučeného závodníka (Sokol Krchleby, Sp. Benátky, Sp. Mnichovo Hradiště a Střela Milovice).

Slavnostnější ráz mělo vyhlašování vítězů jednotlivých skupin a předávání odměn. Přeborníkem OSK Praha v soutěži dorostu se stal oddíl Tatry Kolín, který postupuje do dorostenecké ligy. Do I. třídy sestupují oddíly Káblo Kročehlavy a Slovan Lysá n. L. V soutěži slušnosti zvítězila Lok. Nymburk. Přeborníkem OSK Praha v soutěži dospělých se stal Baník Příbram, který postupuje do divize. Do I.A třídy sestupují Spartak Hořovice a Železárny Čenkov. V soutěži slušnosti zvítězil Spartak Modřany. Z I.A tříd do oblastního přeboru postupují Prefa Hýskov, Xaver. Hor. Počernice a Slavoj Čáslav. Do I.B třídy sestupují Kazín Černošice, Baník Libčice a Sokol Újezd n. L. V soutěži slušnosti v I.A tř. byly Prefa Hýskov, Spartak Benátky n. J. a Sokol Krchleby na prvých místech. Zde stojí za zmínku důkaz oddílu Prefy Hýskov, že kopaná se dá hrát dobře a přitom rytířsky. Hýskov si vybojoval postup do OP a současně zvítězil i v soutěži slušnosti, což nebývá běžným zjevem. Sokol Krchleby se stal držitelem krásného poháru za celkové vítězství v soutěži slušnosti OP, I.A a I.B tříd, když získal 695 bodů.

Soutěže o Čs. pohár se zúčastnilo 72 oddílů. Do celostátní soutěže postoupil Slovan Lysá, když ve finále porazil Duklu Počáply 3:1 a 3:2. Jako finanční odměnu získal poukázku na 1000 Kčs k zakoupení sportovních potřeb. V soutěžích I.B tříd bylo vyloučeno 119 závodníků. Největší podíl měl Sokol Měcholupy (8) a Sn Kunratice (6). Napomínáno bylo 128 závodníků. Z celkového počtu 72 oddílů v I.B třídách bylo 14 oddílů bez vyloučeného hráče. Poděkování za vzorné chování v průběhu soutěže si tedy zaslouží Sokol Kosořice, Jiskra Dolní Bousov, Dukla St. Boleslav, Dukla Mladá Boleslav, Sokol Jestřábí Lhota, Tn Velký Osek, Dyn. Kutná Hora B, Jiskra Poděbrady B, Sokol Bečvary, Sokol Břežany, Lok. Zdice, Sokol Hostivice, Sokol Velká Dobrá, Mělník-Pšovka. Podle zápisů rozhodčích bylo zraněno 432 závodníků, avšak pouze tři zranění byla vážnější. Na pokutách bylo uděleno 2180 Kčs.

Vítězi z I. třídy dorostu se staly a do OP postupují Kaučuk Kralupy, Spartak Čelákovice a Lok. Rakovník. Vítězem svých skupin I.B tříd dospělých a tím i postupujících do I.A třídy se staly Sokol Malín, Sn Lysá n. L., Tesla Votice, Baník Příbram B, Sokol Družec a Sokol Všetaty. Do okresního přeboru sestupují Sokol Karlštejn a Lok. Rakovník B. Celkovým vítězem všech oddělení I.B tříd v soutěži slušnosti se stal oddíl Tn Velký Osek s počtem 585 bodů. Ve skupinách pak zvítězily Dukla S. Boleslav, Sokol Břežany, Sp. Rožmitál, Sokol Hostivice, Sokol Lysolaje.

Po vyhlášení vítězů se S. Buriánek rozloučil s oddíly, které připojením svých obcí ku Praze přešly do MNV ČSTV. Byly to Spartak Kbely, Spartak Modřany, Sokol Libuš, Spartak Čakovice, Sokol Lysolaje, Sokol Chabry, Dynamo Ďáblice, Dynamo Vinoř, Sokol Měcholupy, Sn Kunratice a Slavoj Chodov.

Trochu smutně znělo prohlášení zástupce Kladenska Chocholatého, že vítěz Sokol Hrdlív (dorost), ani další v pořadí umístěné oddíly nemohou a nechtějí reflektovat na postup do I.A třídy z finančních důvodů. Tím nemá Kladensko v této třídě vůbec žádné zastoupení. V diskusních příspěvcích nejčastěji zněla žádost tlumočit vyšším orgánům naší tělovýchovy, aby se konečně po letech slibování již také zabývaly bolestmi nižších oddílů, a nejen problémy špičkové kopané. Vždyť právě z masové kopané nám vyrůstají Jurkaninové, Vránové a Kramerlusové. Ty bolesti jsou stále stejné — drahá doprava, věková hranice dorostu, drahota a velmi špatná kvalita sportovních potřeb, atd. Vždyť přece nikdo si nepřeje, aby se opakoval nebo dokonce množil případ Sokola Hrdlív, jediná úprava pro oddíly po letech žádostí je, že lékařská prohlídka již stačí od závodního nebo okresního lékaře (u vojáků — Dukel, pak posádkový lékař). A to je po tolika letech oprávněných nářků opravdu málo.

J. Müller

Něco o novačkovi v naší skupině
Sokol Všetaty

Galérie vítězů fotbalové I. B třídy

Fialová Squadra do I. A třídy

Kopaná se hraje ve Všetatech již 50 let a nynější Sokol je pokračovatelem bývalého SK a později Viktorie Všetaty. I klubové barvy zůstávají tradiční: fialová s bílou a černou. A právě kvůli té fialové je fotbalový celek Sokola Všetaty nazýván zasvěcenými fandy: fialová squadra.

POSTUP DO I. B TŘÍDY

Když se před pěti lety probojoval Sokol Všetaty do I. B třídy, nebyl příliš spokojen a hned začali hráči myslet na I. A třídu. Ten, kdo se před jarním kolem podíval do vývěsní skříňky fotbalového oddílu, našel tam výzvu k hráčům: »Bojujte do posledního kola o postup. Na pochybovače nedejte! Pro ně můžeme mít jen jednu odpověď: Nepostoupí-li Sokol Všetaty, pak to musí být celek silnější a lepší, a takový si postup zaslouží!«

LETOŠNÍ SOUTĚŽ

Jak se po jarním kole ukázalo, vzali si fotbalisté výzvu svých funkcionářů k srdci. Do posledního kola bojovali, a to jim také přineslo konečný úspěch. A nebylo to vítězství lehké. Ve skupině F si totiž nebylo žádné družstvo jisté, co bude za týden. První prohrávali s posledními a i porážky doma nebyly překvapením. Také soupeři Všetatských neprodávali svou kůži lacino. Vojkovice hrály na jaře mistrně. Také EMĚ Mělník, Mratín a hlavně největší rival, Tn. Kralupy.

MNOHO TVRDÝCH RAN

Mimo vyrovnanost v soutěži má skupina F jednu kuriozitu. Družstva se dlouho znají a s přibývajícími léty rostly »účty«. Pět kol před koncem toto »účtování« také začalo. Bezohledná hra soupeřů a přehlížení této hry rozhodčími »vyneslo« Všetatským řadu zranění.

JAK HRAJÍ A JAK JIM FANDÍ

Sokol Všetaty má poměrně mladé družstvo, které může hrát ve stejné sestavě s úspěchem dalších pět let. Příprava družstva je však živelná a nepravidelná. Trenér Hladký však počítá s tvrdou přípravou na I. A třídu, bez které by se tato soutěž nedala hrát. Očekávají se i dvě nové posily.

Všetatští jsou kapitola sama pro sebe. Většina jich totiž i přes úspěchy družstvu nevěří, a často padne otázka: »Co budete dělat v I. A třídě?« Oddíl kopané odpovídá: »Bojovat a čestně hrát.« Váží si svých diváků, neboť jsou objektivní a kritičtí.

VL. DUŠÁNEK

4 8
Přátelské zápasy

Sp. Benátky—Škoda Ml. Boleslav A 0:3 (0:1). Všechny tři branky dal vetera Šestara Kautenka

2 3 4
Zadrapa Vánousek Kouba

5 6
Bvička Ptáza

7 8 9 10 11
Čížinský Doležal (Bartoň) Bílka Roudnický Soukup

5 nových soupeřů máme v letošní novačkové lize a Všetaty je jen kluc známe Hladovo B a Ptáza [illegible], dvěnce kluc [illegible] [illegible] x A oddělení

Sp. Mnich. Hradiště A—Škoda Ml. Boleslav A 0:5 (0:4). Branky za hosty Stejskal 2, Žalud, Šoltýs, Chramosta. Řídil Zárybnický.

Střela Milovice—S. Semice 4:1 (2:1). Výborný výkon domácích jim přinesl překvapivě vysoké vítězství. Hostům se nedařila střelba. Branky Dobiáš 3, David — Jareš. Předzápas dorostu Střela Milovice—Sp. Čelákovice 2:3 (0:2).

Sn Lysá—S. Semice 0:4 (0:2). Dohrávané utkání turnaje Střely Milovice skončilo vysokou porážkou domácích. Branky vítězů Jareš, Manhart, Novák a Novotný. Řídil Pospíšil.

Sp. Brandýs—ligový dorost Bohemians 3:2 (2:1). Branky Salač, Píša, Loužecký — Šulc a pravé křídlo. Ligový dorost byl domácím důstojným soupeřem. V jeho řadách se uplatnili exbrandýsští hráči Linhart a Šulc. Technická hra obou mužstev byla kladem přátelského utkání. V předzápase

● **S. Všetaty—Lok. Praha 1:1 (1:0).** Přátelské utkání v kopané, jež skončilo po zásluze remízou.

Třikrát ze Slovanu Lysá

★ V rámci přípravy na podzimní sezónu sehrají fotbalisté Slovanu Lysá přátelské zápasy s družstvy Slavoje Č. Brod, Sokola Semice a Autoškoda Ml. Boleslav.

★ Do Slovanu Lysá se vrátil Čelákovic známý hráč Václav Kouček. Svými bohatými zkušenostmi bude jistě posilou fotbalistů Lysé.

★ Na čtvrtek 22. srpna má sjednáno Slovan Lysá přátelské utkání v kopané proti jedenáctce internacionálů Sparty.

8.8.

Přátelský zápas.

Benátky – Čelakovice

2 : 3

(1 : 2)

Sestava

Kastlík

(Kautenka)

Fadrhonc Vanousek Pospíšil

Straka Husa

(Foula)

Čížinský Žalibor Poluha Roudnický Soukup

(Zlomínek) (Pavelka) (Boček)

Branky Žalibor a Poluha.

Předzápas dorost

Benátky – Čelakovice

2 : 7

(1 : 6)

11.8.

Přátelský zápas.

Benátky – Slavoj Praha

3 : 1

(1 : 1)

Sestava

Kautenka

(Kastlík)

Fadrhonc Vaňousek Pospíšil

Foula Husa

(Strala)

Pavelka Žalibor Zlomínek Roudnický Soukup

Branky Žalibor 2, Soukup

Další dva zápasy Lipence a Milovice

● **S. Sadská—Dukla Mladá 1:7 (1:1),** po nerozhodném poločase hosté výbornou střelbou vysoko zvítězili. Branku poražených Smejkal.

Sokol Lety—Sokol Lipence 6:3 (6:1). Domácí podali obětavý výkon a zaslouženě zvítězili nad příslušníkem I. A třídy. Branky Novotný, Kapralík a Šůra po 2.

S. Krchleby—Střela Milovice 1:2 (1:1). Branky Petrus — Dobiáš a Petřík. Rozhodčí Kubín.

15. 8

kraj. soutěž

Benátky – Hradiště venku

1 : 4

(1 : 2)

sestava

Kouřenka

(Vaněk)

Zadeline Brož (Vanauch) Čapek

Kouba (Fuza) Stroh

Šedivec Zelinka Sikora Kordovský Soukup

(Bárta)

hranice na nás dal Brož

předvojna

Benátky B – Benátky dorost

6 : 4

(2 : 2)

FOTBAL V KRAJI STARTUJE TUTO NEDĚLI

Rozlosování I. A třídy – B

První kolo se hraje až 10. 11. 1968. I. A. třída zahajuje v neděli 2. kolem, jakož i ostatní krajské soutěže.

2. kolo — 18. srpna 16.30: Sj. Zbraslav—ČSSS Vraňany, S. Všetaty—S. Lipence, Spolana Neratovice—Sp. Brandýs, D. Mladá—Sp. Benátky, SONP Kladno B—Střela Milovice, Sj Kostelec—Aero Odol. Voda, Sn. Lysá—Sp. Mn. Hradiště.

3. kolo — 25. srpna 16.30: Sp. Mn. Hradiště—Sj. Zbraslav, Aero Odol. Voda—Sn. Lysá, Střela Milovice—Sj. Kostelec, Sp. Benátky—SONP Kladno B, Sp. Brandýs—D. Mladá, S. Lipence—Spolana Neratovice, ČSSS Vraňany—S. Všetaty.

4. kolo — 1. září 16.00: Sj. Zbraslav—S. Všetaty, Spolana Neratovice—ČSSS Vraňany, D. Mladá—S. Lipence, SONP Kladno B—Sp. Brandýs, Sj. Kostelec—Sp. Benátky, Slovan Lysá—Střela Milovice, Sp. Mn. Hradiště—Aero Odol. Voda.

5. kolo — 8. září 16.00: Aero Odol. Voda—Sj. Zbraslav, Střela Milovice—Sp. Mnichovo Hradiště, Sp. Benátky—Sn. Lysá, Sp. Brandýs—Sj. Kostelec, S. Lipence—SONP Kladno B, ČSSS Vraňany—D. Mladá, S. Všetaty—Spolana Neratovice.

6. kolo — 15. září 16.00: Sj. Zbraslav—Spolana Neratovice, D. Mladá—S. Všetaty, SONP Kladno B—ČSSS Vraňany, Sj. Kostelec—S. Lipence, Sn. Lysá—Sp. Brandýs, Sp. Mn. Hradiště—Sp. Benátky, Aero Odol. Voda—Střela Milovice.

7. kolo — 22. září 15.30: Střela Milovice—Sj. Zbraslav, Sp. Benátky—Aero Odol. Voda, Sp. Brandýs—Sp. Mn. Hradiště, S. Lipence—Sn. Lysá, ČSSS Vraňany—Sj. Kostelec, S. Všetaty—SONP Kladno B, Spolana Neratovice—D. Mladá.

8. kolo — 29. září 15.30: Sj. Zbraslav—D. Mladá, SONP Kladno B—Sp. Neratovice, Sj. Kostelec—S. Všetaty, Sn. Lysá—ČSSS Vraňany, Sp. Mn. Hradiště—S. Lipence. Aero Odol. Voda—Sp. Brandýs, Střela Milovice—Sp. Benátky.

9. kolo — 6. října 15.00. Sp. Benátky—Sj. Zbraslav, Sp. Brandýs—Střela Milovice, S. Lipence—Aero Odol. Voda, ČSSS Vraňany—Sp. Mn. Hradiště, Sokol Všetaty—Sn. Lysá, Spolana Neratovice—Sj. Kostelec, D. Mladá—SONP Kladno B.

10. kolo — 13. října 15.00: Sj. Zbraslav—SONP Kladno B, Sj. Kostelec—D. Mladá, Sn. Lysá—Spolana Neratovice, Sp. Mn. Hradiště—S. Všetaty, Aero Odol. Voda—ČSSS Vraňany, Střela Milovice—S. Lipence, Sp. Benátky—Sp. Brandýs.

11. kolo — 19. října — sobota — 14.30: Sp. Brandýs—Sj. Zbraslav, S. Lipence—Sp. Benátky, ČSSS Vraňany—Střela Milovice, S. Všetaty—Aero Odol. Voda, Sp. Neratovice—Sp. Mn. Hradiště, D. Mladá—Sn. Lysá, SONP Kladno B—Sj. Kostelec.

12. kolo — 27. října, 14.30: Sj. Zbraslav—Sj Kostelec, Sn. Lysá—SONP Kladno B, Sp. Mn. Hradiště—D. Mladá, Aero Odol. Voda—Spolana Neratovice, Střela Milovice—S. Všetaty, Sp. Benátky—ČSSS Vraňany, Sp. Brandýs—S. Lipence.

13. kolo — 3. listopadu 14.00. S. Lipence—Sj. Zbraslav, ČSSS Vraňany—Sp. Brandýs, S. Všetaty—Sp. Benátky, Spolana Neratovice—Střela Milovice, D. Mladá—Aero Odol. Voda, SONP Kladno B—Sp. Mn. Hradiště, Sj. Kostelec—Sn. Lysá.

1. kolo — 10. listopadu 14.00: Sn. Lysá—Sj. Zbraslav, Sp. Mn. Hradiště—Sj. Kostelec, Aero Odol. Voda—SONP Kladno, B, Střela Milovice—D. Mladá, Sp. Benátky—Spolana Neratovice, Sp. Brandýs—S. Všetaty, S. Lipence—ČSSS Vraňany.

hráno

18. 8.

UŽ SE VYLUČOVALO!

I. A třída — odd. B

Nový ročník v tomto oddělení musíme zahájit smutným sdělením: už se — hned v prvním kole — vylučovalo! Mnichovohradišťský Semler a brandýský Černý museli předčasně ze hřiště za hrubé zákroky. Takhle bychom začínat neměli, snad už další kola budou prosta podobných zpráv! Také zde překvapili nováčkové, Všetaty a Lysá. Špatně začala Odolena Voda, která v minulém ročníku aspirovala na postup — vysoko prohrála v Kostelci, který naopak bojoval o udržení.

začali jsme porážkou

Dukla Mladá—Sp. Benátky 2:0 (1:0). Vojáci byli lepším celkem a zaslouženě vyhráli. Dobře zahrál zejména Mihalík, u hostí brankář Koutenka. Branky vítězů vstřelili Ptáček a Michálek.

Sestava:

Koutenka

Fadrhonc Vaňousek Bynšil

Hruška Lusa

Pavelka Dalibor Poluha Roudnický Soukup

(Boček) (Pavelka)

Další zápasy

Spolana Neratovice—Sp. Brans n. L. 1:0 (1:0). Utkání probíhlo za drtivé převahy domácího ružstva, které proti tvrdě hrajícímu soupeři nemohlo svou převahu jádřit. Za tvrdý zákrok proti mácímu brankáři byl vyloučen áč hostí Černý. Špatně řídil Jeta. Jedinou branku vstřelil Zuzn.

Sn Lysá—Sp. Mnichovo Hradiště (1:0). Domácí měli mírnou evahu a dokázali využít branvých příležitostí. Hosté dohráli o deseti bez Semlera, vyloueného za kopnutí bez míče. anky dali Bäumelt a Škoch. Náěva 300 diváků.

Sj Zbraslav—ČSSS Vraňany 4:0 0). Domácí podali výborný výn v I. poločase. Branky Volf 2, rel Vejvoda a Mašek po 1. ed 250 diváky řídil Votruba.

SONP Kladno B—Střela Milovice (1:0). Utkání průměrné úrov. Ve 36. minutě II. poločasu obna domácích zaváhala a hosté dvěma brankami v jedné mitě ujali vedení 2:1. O dvě mity později Pospíšil prudkou rau z 20 metrů vyrovnal. Dobře ál Vilhelm.

Sj Kostelec—Aero Od. Voda 4:1 :0). V souboji brankářů opět zazářil kostelecký Novák. Proti fíz né obraně hostí se dobře prosadi útok domácích za vydatné podpory tandemu Kožíšek—Pajkrt. Branky Černý 2, Matějovský a Hruška po 1 — Laštůvka 1.

Všetaty—Lipence 6:1 (3:0). Hezké utkání vyhráli zaslouženě nadšeně bojující domácí. Branky vítězů Lauda 3, inž. Pokorný, Fábián a Baier po 1, za hosty Bednář. Rozhodčí Spáčil, 200 diváků.

V tomto prvním kole padlo 25 branek!
Bilance 6 - 1 - 0 a skore 21:4
Nejlepším mužstvem byl nováček S Všetaty které zvítězili 6:1 nad Lipencenaa se Bednář
Střelcem tohoto prvního kola Lauda, který dal 3 branky
D mužstvo přátelský

Sp. Benátky B—S. Kochánky 4:5 (2:3). Branky za hosty Eliáš a Chramosta po 2 a Knourek. Za domácí Hýsek 2, Jenč a Bartoň.

za týden mystak

Okresní soutěž III. třídy: Bělá B—Kochánky, Repov—VTJ Bělá, Nové Hlavno—Benátky B, Katusice—Kr. Vrutice, Kněžmost—D. Luštěnice, Dol. Krupá—Mn. Hradiště B.

Dosud stojí na hřištích tanky

Už druhou neděli mají sportovní fanoušci volno. Ode dne, kdy vstoupila cizí vojska na území Československé republiky, se všechen sportovní život zastavil. Teprve po návratu naší delegace z Moskvy nabírá pomalu dech. První ze sportovců se projevili manželé Zátopkovi, kteří protestovali proti obsazení našeho území a požádali Mezinárodní olympijský výbor, aby nepřipustil na Olympijské hry v Mexiku sportovce pěti zainteresovaných států.

Na mnohá hřiště, kde se dříve scházely stovky a tisíce lidí za sportovní podívanou, vjely tanky. Zde se nevybírá vstupné; sem dnes chodí lidé s otázkou — proč?

Na Berounsku se roznesla zpráva, že naši vojáci hrají s jednotkami cizích států odbíjenou. Velitel místní posádky po dotazu našeho redaktora ihned objel autem všechna hřiště, aby se osobně přesvědčil o pravém stavu věcí. Informoval nás potom, že to není pravda.

Zastavil se život ligových soutěží v kopané, mezinárodní a české házené, v odbíjené, dnes měla zahájit také I. liga boxu. Sportoviště však zejí prázdnotou. Zde se nevybírá vstupné — není od koho.

Přes všechna ujištění nelegálních vysílačů jako je Vltava a Hlas dělnické třídy, je ještě dost překážek v úplné normalizaci našeho veřejného života. A do něj patří i sport.

Dokud budou stát na hřištích tanky, těžko lze měřit síly v boji daleko čestnějším ....

UŽ NA FOTBAL!

Sportovně technický úsek oblastní sekce kopané rozhodl, aby všechny mistrovské soutěže, t. j. oblastní přebor, I. A třídy a I. B třídy i soutěže dorostu pokračovaly tuto neděli 8. září resp. v sobotu 7. září podle rozpisu soutěží pátým kolem!

Pokud jde o fotbalové soutěže v Praze, bude městský přebor, I. A třídy, I. B třídy a nižší kategorie zahajovat rovněž tuto sobotu a neděli svým prvním kolem.

8. 9.

EXHIBICE LYSÉ

I. A třída — odd. B

Po prvním kole jsme pochválili nováčka soutěže, tým z Lysé. Ten i ve druhém zápase zahrál na bezpečnou výhru a jeho výkon byl na úroveň I. třídy skutečně oslnivý — dát Benátkám na jejich vlastním hřišti šest branek, to už něco znamená. Zatím Lysá nedostala ani gól! Odolena Voda po velké porážce v Kostelci si zchladila žáhu na Zbraslavi a podala v utkání dobrý výkon. Kostelec přivezl cenný bod z Brandýsa a Dukla Mladá z Vraňan. Také Střela Milovice byla tentokrát dost přesná v mušce a výrazně porazila mnichovohradišťský Spartak.

4 prohra na vlastním hřišti

Sp. Benátky—Sn Lysá n. L. 0:6 (0:2). Družstvo vítězů zahrálo výborně ve všech řadách. Po nucené přestávce předvedlo úplnou exhibici a přinutilo domácí do role diváků. Branky vítězů vstřelili Hušek 3, Henrych 2, a Bäumelt.

Sestava:

Kaulenka:

Dolibar

Bárousek

Bospíšil

Ibrahim

Lysa

Bäck

Poluka

Roudnický

Klemínek

Soukup

Další zápasy

Střela Milovice—Sp. Mnichovo Hradiště 4:0 (4:0). Domácí zahráli dobře ve všech řadách. Nejlepšího hráče měli v brankáři Žandovi. Branky za ně vstřelili Bošina 2, M. Dobiáš a Musílek. S chybami řídil Babka.

ČSSS Vraňany—D. Mladá 1:1 (1:0). Velmi dobré utkání, oboustranně rychlé a slušné, u domácích vynikl Kratochvíl, Hofman a Hadrbolec, u hostí Ibl. Branky Štástka za domácí, Ibl za hosty. Velmi dobře řídil Řehák.

S. Všetaty—Spol. Neratovice 4:4 (3:3). Vyrovnané utkání, v němž za domácí skórovali Baier 3 a inž. Pokorný 1. Rozhodčí Martínek, 400 diváků.

Sp. Brandýs—Sj Kostelec 2:2 (0:2). Slabší hra domácích v prvním poločase umožnila hostům docílit dvě laciné branky Pajkrtem a Matějovským. Ve druhé polovině hry domácí přidali, ovládli hru a přes velkou převahu podařilo se jim jen vyrovnat Píšou a Komárkem. Několik vyložených brankových příležitostí zůstalo neproměněno, 400 diváků, velmi dobrý rozhodčí Vlasák.

Sp. Aero Odolena Voda—TJ Zbraslav 5:2 (2:1). Branky vstřelili za domácí Laštovka 3, Jančár a Alberovský, za hosty obě Vejvoda. Zápas probíhal za mírné převahy domácího mužstva, které se představilo jako dobrý celek. Zvláště vynikly dvě nové posily, Jančák a Novák. 250 diváků, řídil Janata.

S. Lipence—SONP Kladno B 0:8 (0:4). O branky vítězů se rozdělili Kostečka a Jiras po 2, Klabouch, Hořešovský, Bayer a Krejčí (z pok. kopu) po 1. Přihlíželo 150 diváků.

Tabulka

1. Lysá	2	2	0	0	8:0	4
2. Kladno B	2	1	1	0	10:2	3
3. D. Mladá	2	1	1	0	3:1	3
4. Milovice	2	1	1	0	6:2	3
5. Všetaty	2	1	1	0	10:5	3
6. Kostelec	2	1	1	0	6:3	3
7. Neratovice	2	1	1	0	5:4	3
8. Zbraslav	2	1	0	1	6:5	2
9. Od. Voda	2	1	0	1	6:6	2
10. Brandýs	2	0	1	1	2:3	1
11. Vraňany	2	0	1	1	1:5	1
12. Lipence	2	0	0	2	1:14	0
13. Hradiště	2	0	0	2	0:6	0
14. Benátky	2	0	0	2	0:8	0

VŠEM ODDÍLŮM KOPANÉ

Na četné telefonické dotazy potvrzuje OSK zprávu, uveřejněnou v nedělní Svobodě, že ve všech soutěžích bude 3. kolo sehráno 15. září. Další, čtvrté kolo 22. září, 5. kolo 29. září, 6. kolo 6. října a postupně další kola. Toto rozhodnutí bylo učiněno proto, aby byla zachována návaznost na soutěže celostátní, zejména na utkání II. ligy a divize, před kterými jsou nasazena dorostenecká utkání jako předzápasy.

Okresním sekcím kopané se doporučuje, aby termíny přizpůsobily tak, aby nedocházelo ke kolizi vyšších soutěží s nižšími.

Všem oddílům zasílá OSK o tomto rozhodnutí písemnou zprávu.

V tomto kole padlo 35 branek
Bilance 2 – 3 – 2 a skóre 16 : 23
Nejvíc branek padlo v Lipenci, Lysá vyhrál nad Kladnem 0 : 8 i v Benátkách vyhráli nad Lysou na domácím stadionu 0 : 6
Střelci hrali Bajer ze Všetat a Hušek z Lysé

VE VRAŇANECH SE UTKAL místní ČSSS s Duklou Mladá o body A třídě kopané. Střetnutí skončilo 1:1. Začalo se vybíjet v pěkném u, pak však bylo narušeno deštěm. Na snímku V. Nápravníka: anský brankář Michovský měl v zápase plné ruce práce.

B mužstva

Okresní soutěž III. třídy

S. Řepov—S. Kochánky 0:3 (0:1). Branky Vaňousek, Eliáš a Kňourek. Řídil Henyš z Mn. Hradiště. Hosté v utkání podali dobrý výkon.

JZD Nové Hlavno—Sp. Bělá B 3:1 (1:0). Oboustranně slušný zápas řídil Kvasnička. Branky domácích střelili Jandl, Petro a Vinš. Za hosty byl autorem branky Nýdrle.

S. Katusice—VTJ Bělá 1:4 (0:2). Domácí proti nováčku soutěže podali slabý výkon. Hosté podali dobrý výkon a jejich vítězství je zasloužené. Branky vítězů Sitek a Srp po dvou, za domácí Sojka. Řídil Kuna.

S. Kněžmost—Sp. Benátky B 0:1. Podrobnosti o průběhu utkání nedošly.

ČSSS D. Krupá—S Krop. Vrutice 1:2 (1:1). Za řízení rozhodčího Mudrocha, který se svého úkolu zhostil dobře, střelil jedinou branku domácích Hajlek .

Sp. Mn. Hradiště B—D. Luštěnice 5:2. Branky domácího celku střelili: Kotrman 2, Fidler, Janků a Beran.

Dorost

Sp. Benátky—Sn Lysá 2:0. Utkání oblastní soutěže.

Lysá přátelský

Slovan Lysá—Sp. Čelákovice 1:2 (1:1). Utkání za deštivého počasí bylo hráno oboustranně v rychlém tempu. U domácích vynikl útočník Hušek, který byl nejlepším hráčem na hřišti. Branky: Hušek, Hromada a vlastní. Rozhodčím byl Pospíšil.

15. 9.

LYSÁ SE STÁLE DRŽÍ

A třída — odd. B

Lysá se zatím stále drží — to je nejvíce charakteristickým rysem tohoto oddělení. V utkání v Odoleně Vodě, kde se ězství mohlo přiklonit na kteroukoliv stranu, rozhodlo pro Lysou e větší štěstí, ale nulové bodové konto ztrát stále zůstává. Pro- ıledovatelů je ovšem hned celá smečka, např. kladenské »béčko« svém cenném vítězství v Benátkách anebo Milovice, které ve II. i předvedly Kostelci, jak se má hrát kopaná. Zbraslavi se stále laří.

Sestava:
Kaufenka
Řadchanc Vaňousek Bajrušil
Skala Husa
Dolibar Polcha Roudnický Klomínek Havelka
Další soupisky

Sp. Benátky A—SONP Kladno B 1:3 (1:1). Domácí se sice ujali vedení 1:0, ale s přibývajícími minutami jim ubývalo sil, čehož využili hosté ke vstřelení tří branek. Čestný úspěch domácích zaznamenal Roudnický. Za Kladno Jiras, Horešovský a 1 vlastní.

ČSSS Vraňany—S. Všetaty 1:2 (1:0). Utkání dobré úrovně, ve terém zaslouženě zvítězil hosté, když domácím patřil první poločas. Nejlepším na hřišti byl rozhodčí Valdhans. Branku za Vraňany Hadrbolec, za vítěze Bajer a Macek.

Sp. Brandýs—Dukla Mladá 1:1 (0:0). Tvrdý boj skončil po zásluze remízou. Hosté se ujali vedení brankou K. Veselého a domácí vyrovnali v závěru Loužeckým. Toto utkání se současně hrálo jako pohárové, ve kterém byli domácí úspěšnější a penaltami Pýchy (4:1) si zajistili postup. Rozhodčí Šmejkal.

Sp. Mn. Hradiště—Sj Zbraslav 2:1 (1:0). V rušně hraném utkání si dobře vedl Homolka, který se s Jindrou podílí na vítězství branka mi. Domácí v průběhu hry promarnili řadu příležitostí. Branku za Zbraslav Vejvoda.

Sp. Odol. Voda—Sp. Lysá n. L. 0:1 (0:0). Nervózní utkání hrané v rychlém tempu, ve kterém obě družstva neproměnila řadu brankových příležitostí; více jich však měli hosté. Jedinou branku vstřelil Hušek hlavou, po centru Bäumelta.

Střela Milovice—Sj Kostelec n. L. 4:1 (0:1). Po bezkrevném výkonu v I. poločase, podali vítězové po změně stran nadšený výkon a svého soupeře jasně porazili. Branky Špringr 2, Dobiáš a Musílek za domácí, Černý za hosty. Rozhodčí Pařízek.

S. Lipence—Spol. Neratovice 0:1 (0:0). Domácí nezahráli podle očekávání a tak si hosté odvezli po zásluze oba body. Střelcem branky byl Kokoška. Přihlíželo 200 diváků.

Tabulka

1. Lysá	3	3	0	0	9:0	6
2. Kladno B	3	2	1	0	13:3	5
3. Milovice	3	2	1	0	10:3	5
4. Všetaty	3	2	1	0	12:6	5
5. Neratovice	3	2	1	0	6:4	5
6. D. Mladá	3	1	2	0	4:2	4
7. Kostelec	3	1	1	1	7:7	3
8. Zbraslav	3	1	0	2	7:7	2
9. Od. Voda	3	1	0	2	6:7	2
10. Brandýs	3	0	2	1	3:4	2
11. Hradiště	3	1	0	2	2:7	2
12. Vraňany	3	0	1	2	2:7	1
13. Benátky	3	0	0	3	1:11	0
14. Lipence	3	0	0	3	1:15	0

V tomto kole padlo 19 branek!
Bilance 2–1–4 a okna 9 a 10
Hrdinou se stal Milovický Špringr který dal 2 branky

B mužstvo

Úspěšný nováček ve III. třídě

Jako nováček soutěže se velmi dobře představuje mužstvo VTJ Bělá, která hraje svá utkání v Čisté a již dvakrát porazila svého soupeře stejným rozdílem 4:1. Nejvíce branek padlo v Krop. Vrutici, kde byl hostem S. Kněžmost, který v poslední době nemá zkonsolidované mužstvo.

Sj Krop. Vrutice—S. Kněžmost 6:0 (3:0). Za řízení rozhodčího Kuny vstřelili branky domácích Postránecký 2, Lukač 2, Turek, Šenfeld z penalty. Domácímu celku se v utkání dařilo vše, hostům nic a tak výsledek neodpovídá plně kvalitě hry.

S. Kochánky—Sp. Mn. Hradiště B 2:1 (0:0). I když měli domácí v utkání převahu, přece jen se o brankách začalo mluvit až ve druhém poločase. Pochvalu si zaslouží brankář hostí. Domácí, kromě dosažených branek zásluhou Lafka a Chramosty, ještě šestkrát nastřelili tyč. Řídil s přehledem Klíma.

D. Luštěnice—ČSSS D. Krupá 1:0 (1:0). Utkání neskončilo k radosti přítomných. Dvě minuty před koncem rozhodčí ukončil pro insultaci hru a tak se s disciplinární komisí setkají hráči hostujícího celku, kteří mají na předčasném ukončení zápasu podíl.

Sp. Bělá B—S. Řepov 3:2. Všechny tři branky, z toho jednu z penalty, zaznamenal domácí hráč Jirdásek.

Dorost
Benátky – Janovice
0 : 0
Čáslavy ČP
Mělník – Benátky
1 6
(1 4)
branky Hýsek 3, Kouba, Boluha

● S. Krchleby—Sp. Brandýs n. Labem 5:0 (3:0). Branky: Pinter a Petrus po 2 a Kutnar. S přehledem řídil Jeník.

● Sn Lysá—S. Semice 0:1 (0:1). Domácí překvapivě prohráli. Hosté zvítězili brankou Novotného.

VTJ Bělá—JZD Nové Hlavno 4:1 (2:0). Premiérové utkání domácího celku, který je hostem v Čisté. U hostí nedohrál utkání Pečenka. Branky domácích vstřelili: Srb 2, Kramer a Sitek. Za hosty Jandl. Řídil Čech.

Sp. Benátky B—S. Katusice 3:3 (2:3). Zasloužený výsledek po dvou rozdílných poločasech. Branky domácích, za řízení rozhodčího Zárybnického, vstřelili Hýsek 2, Kouba a Boubín, za hosty Vr. Štefan, M. Štefan a J. Krouský.

Tabulka po II. kole

III. TŘÍDA

1. Kr. Vrutice	2	0	0	8:1	4
2. D. Bělá	2	0	0	8:2	4
3. Kochánky	2	0	0	5:4	4
4. Benátky B	1	1	0	4:3	3
5. Hradiště B	1	0	1	6:4	2
6. Sp. Bělá B	1	0	1	4:5	2
7. N. Hlavno	1	0	1	4:5	2
8. D. Luštěnice	1	0	1	3:5	2
9. Katusice	0	1	1	4:7	1
10. Dol. Krupá	0	0	2	1:3	0
11. Řepov	0	0	2	2:6	0
12. Kněžmost	0	0	2	0:7	0

229

DALŠÍ ZKOUŠKA LYSÉ

I. A třída — odd. B

Favoritů v této skupině bude hodně, takže bude záležet na zisku každého bodu. Do tempa se dostávají Neratovice, které po delší přestávce předvedly doma hezkou kopanou. Kladenskému »béčku« sice dlouho trvalo, než srazilo brandýský tým na lopatky, ale zisk dvou bodů je udržel na čelném místě. Prubířským kamenem pro nováčka a zatím vedoucí mužstvo Lysou bylo rychlé mužstvo Milovic. Lysá ani tentokráte nezklamala a tak je stále jediným mužstvem bez ztráty bodu.

První bod

Sj Kostelec—Sp. Benátky 3:3 (2:2). Zbytečně nervózní utkání, v němž sice padlo hodně branek, ale o vítězi se nerozhodlo. I přesto však nechala obě družstva celou řadu příležitostí nevyužitou. Branky za Kostelec Pajkrt 2 a Hruška, za Benátky Hýsek 2 a Roudnický.

Soukup a Boček.

Sestava

Soukup

Pospíšil ~~Vanourek~~ Lusa Skuta

Kouba Vaňousek

Boček Boluha Hýsek Roudnický Soukup

Další zápasy

Sn Lysá—Střela Milovice 2:0 (2:0). V prvním poločase převaha domácích, kteří nevyužili ještě všech brankových příležitostí. Po změně stran se hra vyrovnala, ale hosté se střelecky neprosadili. Domácí hráli bez Kubeše, pro zranění jím odstoupil Hušek. Návštěva 700 diváků. Branky Bäumlt a Hušek.

SONP Kladno B—Spartak Brandýs 3:1 (0:1). Kladenští byli techničtějším družstvem, měli po celý zápas převahu, ale o vítězství rozhodli až v závěrečných minutách. V této době byl vyloučen z družstva hostí Píša za napadení rozhodčího. Branky za vítěze Horešovský, Jiras a Krejčí z pok. kopu, za poražené Šerm. Před 200 diváky řídil Koza.

Slavoj Zbraslav—S. Všetaty 3:2 (2:1). Domácí zahráli proti bojovnému soupeři slabě a za svoje vítězství vděčí jen spolehlivému výkonu zadních řad. Branky Gaigand, Havlíček a Mašek, za hosty Bajer a Lauda. Před 200 diváky řídil Ernest.

Spolana Neratovice—ČSS Vraňany 8:0 (2:0). Hosté hráli značně tvrdě. Rozhodčí Loužecký jim vyloučil hráče číslo 10. Domácí po dlouhé době zahráli velmi pěkně. Třikrát nastřelili tyč. O branky se rozdělili Šácha 4, Zuskin a Kokoška po 2. Rozhodčí Loužecký.

Sp. Mnichovo Hradiště—S. Odolena Voda 3:0 (2:0). Utkání bylo hráno na těžkém terénu. Domácí měli mírnou převahu. Dobře si vedl Výborný, střelec dvou branek a Homolka, autor jedné branky. Řídil Novák.

S. Lipence—Dukla Mladá 0:2 (0:2). Hosté předvedli rychlý, útočný fotbal, zatímco domácím zklamala především obrana. O vítězství se rozhodlo již během prvního poločasu, ve zbývajících 45 minutách již nepadla žádná branka.

1. Lysá	4	4	0	0	11:0	8
2. Kladno B	4	3	1	0	18:4	7
3. Neratovice	4	3	1	0	14:4	7
4. D. Mladá	4	2	2	0	6:2	6
5. Milovice	4	2	1	1	10:5	5
6. Všetaty	4	2	1	1	14:9	5
7. Zbraslav	4	2	0	2	10:9	4
8. Kostelec	4	1	2	1	10:10	4
9. Hradiště	4	2	0	2	5:7	4
10. Od. Voda	4	1	0	3	6:10	2
11. Brandýs	4	0	2	2	4:7	2
12. Benátky	4	0	1	3	4:14	1
13. Vraňany	4	0	1	3	2:15	1
14. Lipence	4	0	0	4	1:17	0

V tomto kole padlo 30 branek! Bilanca 5 – 1 – 1 a skóre 22 : 8. Nejvíc branek padlo v Neratovicích (8) Neratovice zvítězili nad Vraňany 8:0, Střelcem kola se stal Šácha z Neratovic který dal 4 branky

B mužstva

Sj Kropáčova Vrutice — Sp. Mn. Hradiště B 3:0 (2:0). Domácí měli po celé utkání převahu. Hosté dohráli o 10 hráčích bez zraněného Šimka. Za řízení rozhodčího Čecha vstřelili branky Lukáč 2 Turek.

S. Kochánky — D. Luštěnice 2:2 (1:1). Mírná převaha domácích. Hosté vynikali rychlostí. Branky za domácí Trnka a Vlad. Vaňousek.

Sp. Benátky B—ČSSS. Krupá 2:1 (1:1). Za řízení rozhodčího Kuny střelili branky za domácí Jenc a Bartoň, za hosty Hajlich.

VTJ Bělá — S. Kněžmost 8:0 (3:0). Domácí celek od začátku soutěže si vede velmi dobře. I tentokrát přesvědčivě zvítězil brankami: Srb 3, Sitek 2, Pich a Zavadský. Velmi dobře řídil Mudroch.

Sp. Bělá B — S. Katusice 2:2 (2:1). Oba celky promarnily řadu příležitostí. Rušně hrané utkání skončilo zaslouženě nerozhodně. Branky za domácí Jankovský a Cimmerman, za hosty Jíra a M. Štefan. Řídil Henyš.

S. Řepov — JZD Nové Hlavno 2:1 (1:0). Branky za domácí Vítek a Svárovský, za hosty Vinš. Řídil Polák.

1. Krop. Vrutice	3	0	0	11 :	1	6
2. VTJ Bělá	3	0	0	16 :	2	6
3. Kochánky	2	1	0	7 :	3	5
4. Benátky B	2	1	0	6 :	4	5
5. Bělá B	1	1	1	6 :	7	3
6. D. Luštěnice	1	1	1	5 :	7	3
7. Hradiště B	1	0	2	6 :	7	2
8. Katusice	0	2	1	6 :	9	2
9. Hlavno 1	1	0	2	5 :	7	2
10. Řepov	1	0	2	4 :	7	2
11. D. Krupá	0	0	3	2 :	5	0
12. Kněžmost	0	0	3	0 :	15	0

Dorost

Milovice – Benátky
8 : 0
(4 : 0)

nálepka Akludita
kolík se už
dostával do –
ly.
Střelka jde na
zimu až v dubnu

299

První ztráta Lysé

I. A třída odd. B

»Konečně« nad Lysou někdo vyhrál: tým Zbraslavi se rozpomenul na své lepší časy a urval v Lysé jeden bod. To však dosud nic nemění na velmi dobré situaci Lysé, která je stále největším překvapením soutěže. Výborně hraje také kladenské »béčko«, které tentokráte v hrálo v Odoleně Vodě s mužstvem, jež v minulém ročníku aspirovalo na postup. Překvapily Benátky, které připravily neratovické Spolaně první prohru.

konečně vítězství

Sp. Benátky—Spolana Neratovice 3:2 (1:1). Domácí ze svých příležitostí dokázali vstřelit jen tři branky zásluhou Pavelky, Hýska a Poluby, za hosty vstřelil branku Šácha a krátce před koncem utkání Kříž. Řídil Ptáček.

sestava

1 Kaufenka

2 Klesa — 3 Vaňousek — 4 Pospíšil

5 Kula — 10 Stroka

7 Šmejtal — 8 Klubal — 9 Zýbek — 6 Hlomůsek (Roudnický) — 11 Boček (Kovička)

Další zápasy

Sn Lysá—Sj Zbraslav 1:1 (0:1). Fyzicky vyspělí hosté hráli tvrdě, často až nevybíravě, na což doplatili vyloučením Golláše. Domácí nepodali obvyklý výkon, jejich technictí útočníci se proti tvrdě hrajícím zadákům hostů neprosadili. Hosté vedli brankou z 15. minuty, domácí vyrovnali Huškem. Rozhodoval Kára.

Sp. Brandýs—S. Všetaty 2:1 (1:1). Drtivá převaha domácích, nepřízeň rozhodčího, který neuznal regulérní branku Šnajberka a odpustil hostům dvě penalty. Vedení se ujali domácí brankou Šlemra, hosté vyrovnali lacinou brankou Macka. Lavinovité útoky ve II. poločase vynesly jen vítěznou branku Volšeho v závěru hry. Rozhodčí Škába. 500 diváků.

Sp. Odolena Voda—SONP Kladno B 1:4 (0:1). Za domácí skóroval Laštovka, za hosty Kostečka, Bušek, Jiras a Reslička, hosté předvedli dobrou hru a zaslouženě zvítězili.

Spartak Liaz Mnichovo Hradiště—Spartak Kostelec nad Č. Lesy 2:3 (2:2) — mistrovské utkání I. A třídy. Domácí měli více ze hry. Avšak brankář hostí Novák, podal výborný výkon. Branky — domácí — Matějovský 2, Hruška 1. Za poražené Cabrnoch, Mazánek. 250 diváků.

Sp. Mn. Hradiště—Sj Kostelec 2:3 (2:2). Hráno v sobotu.

Střela Milovice—D. Mladá — utkání se nehrálo.

● **S. Lipence—Vraňany 3:0 (2:0).** Utkání kopané I. A třídy. Domácí nastoupili v nové sestavě a po zlepšeném výkonu ve všech řadách zaslouženě zvítězili. Rozhodčí Kučera, 100 diváků.

V tomto kole padlo 23 branek
Bílava 3 — 1 — 2 a storek 11
Střelcem se stal Matějovský z Kostelce

Tabulka

1. Lysá	5	4	1	0	12:1	9
2. Kladno B	5	4	1	0	20:5	9
3. Neratovice	5	3	1	1	16:7	7
4. D. Mladá	4	2	2	0	6:2	6
5. Kostelec	5	2	2	1	13:12	6
6. Milovice	4	2	1	1	10:5	5
7. Všetaty	5	2	1	2	15:11	5
8. Zbraslav	5	2	1	2	11:10	5
9. Brandýs	5	1	2	2	6:8	4
10. Hradiště	5	2	0	3	7:10	4
11. Benátky	5	1	1	3	7:16	3
12. Od. Voda	5	1	0	4	7:14	2
13. Vraňany	4	0	1	3	2:15	1
14. Lipence	4	0	0	4	1:17	0

Každá hra má svá pravidla

A toho si asi nebyli vědomi někteří hráči, kterým pak to musel připomenout disciplinární úsek kopané Praha. Byli to tito hráči: **Sj Zbraslav — Ant. Pospíšil** — 14 dnů podm. do 31. 12. 68 pro nesport. chování. **Sparta Podluhy — Jos. Klimeš** — 14 dnů podm. do 31. 12. 68 pro nesport. chování. **S Přerov n. L. — Jar. Holan** — 14 dnů podm. do 31. 12. 68 pro nesportovní chování, **Miloš Hlaváček** — 1 měsíc podm. do 31. 12. 68 pro hrubé nesport. chování. **B. Švermov — Zd. Komínek** — 1 měsíc podm. do 31. 12. 68 pro vzájemné okopávání (napadení). **B. Příbram B — Zd. Pihávek** — 1 měsíc podm. do 31. 12. 68 pro vzájemné okopávání. **Lok. Benešov — Jan Hrabovský** — 1 měsíc podm. do 30. 4. 1969 pro pokus kopnutí protihráče. **Sn Poděbrady — Jos. Švimberský** — 6 týdnů podm. do 30. 4. 1969 pro pokus oplácení kopnutí. **Dukla Mladá — Karel Kopsa** — 1 měsíc podm. do 30. 12. 68 pro nesport. chování. **S. Hostouň — Jar. Horánek** — 1 měsíc nepodm. + 1 měsíc podmínky, tj. zastavení činnosti od 16. 9.—15. 11. 1968 pro napadení protihráče. **S. Velká Dobrá — Vl. Albrecht** — 1 měsíc podm. do 30. 4. 1969 pro kopnutí protihráče. dubna 1969 pro nesport. chování. **S. Lipenec — Jar. Malý** — 14 dnů podm. do 31. 12. 1968 pro zakázaný způsob hry rukou (nesp. chování). **Sp. Příbram — Václ. Pinc** — 14 dnů podm. do 31. 12. 1968 pro nebezpečnou hru při běžném faulu. **Tatra Kolín — Zd. Holeček** — 1 měsíc podm. do 31. 12. 1968 pro nebezpečnou hru. **Sokol Sadská — Petr Bubanes** — 14 dnů podm. do 31. 12. 1869 pro nesport. chování. Trenér Hála za nevhodné výroky po skončeném utkání bude ponaučen na schůzi oddílu. **Kovo Mníšek — Mir. Maryška** — 1 měsíc nepodm. od 9. 9. 1968 až 8. 10. 1968 pro urážku rozhodčího.

Spol. Neratovice — J. Petřík — 1 měsíc nepodm. od 9. 9. do 8. 10. 1968 pro urážku rozhodčího. **S. Jestřáhí Lhota — Zd. Patočka** — 1 měsíc podm. do 30.

B mužstvo poprvé poraženo

III. třída měla překvapení v Krupé

ČSSS D. Krupá—VTJ Bělá 4:2 (1:0). Hostující celek odešel tentokrát z boje poražen. Branky za domácí: Janeček 3 a Macháček. Za hosty Pich a Srb. Řídil Zárybnický.

S. Katusice—S. Řepov 3:0 (2:0). Zasloužené vítězství domácích, kteří se zlepšili ve druhém poločase. Jejich vzorné branky střelili V. Štefan po akci Michala, Hyška z 35 m a M. Štefan.

Sp. Mn. Hradiště B—Sp. Benátky B 6:3 (3:0). Ve slušném utkání střelili branky za domácí Fidler 2, Hloušek 2, Čarný a jedna byla vlastní.

JZD Nové Hlavno—S. Kochánky 0:0.

S. Kněžmost—Sp. Bělá B 4:2 (1:0). Domácí oddíl prolomil v tomto utkání smůlu a a získal první vítězství v této soutěži. Branky domácích: J. Čech, Janda, Titlbach a Mikeš.

D. Luštěnice—Sj Krop. Vrutice se nehrálo neboť Dukla likvidovala své mužstvo. Všechny zápasy, které až dosud Dukla sehrála, jsou anulovány. V okresní soutěži III. tř. bude hrát nadále jen jedenáct oddílů.

Tabulka

III. třída

1. Sj Krop. Vrutice	3	0	0	11:1	6
2. D. Bělá p. B.	3	0	1	18:6	6
3. S. Kochánky	2	1	0	5:1	5
4. Benátky n. J. B	2	1	1	9:10	5
5. S. Katusice	1	2	1	9:9	4
6. JZD N. Hlavno	1	1	2	5:7	3
7. Sp. Bělá p. B. B	1	1	2	8:11	3
8. ČSSS D. Krupá	1	0	3	6:7	2
9. Mn. Hradiště B	1	0	2	7:8	2
10. S. Řepov	1	0	3	4:10	2
11. S. Kněžmost	1	0	3	4:17	2

Pozor!

Sp. Benátky—ZOM Nymburk 3:1 (1:1). Branky domácích Krmenčík 2 a Farkaš. Řídil Knespl.

S. Bezno—Střela Milovice 1:0 (1:0).

Střelci 1
Soukup 1
Roudnický 1
Kovička 1
Boček 1

Naši střelci
1 Zýbek 2

Dukly nás opouštějí

Jak nám oznámila kancelář oblastní soutěžní komise kopané, odhlásily Dukla Mladá a Dukla Mladá Boleslav svá družstva ze soutěže. Jejich postavení v tabulce tedy přinášíme naposledy, i když už v neděli vojáci nehráli.

6 10

»Béčko« KLADNA místo Lysé

I. A třída — odd. B

Konečně se kladenské »béčko« probojovalo do čela skupiny! Hraje od začátku soutěže dobrý fotbal, slušně také střílí — v neděli to pocítily Vraňany sedmi brankami ve své síti! K prvnímu místu Kladenských pomohl také Brandýs, který vzal dosud vedoucí Lysé bod na jejím hřišti. I tak jsou výsledky Lysé zatím velmi dobré! Zklamaly Neratovice dosti vysokou porážkou ve Zbraslavi. Nedostali jsme výsledek Kostelec—Lipence, pořadatel zanedbal svou povinnost. Je to škoda! Utkání Dukla Mladá—Sokol Všetaty se nehrálo!

Sp. Mn. Hradiště—Sp. Benátky A 2:1 (0:0). O výsledku rozhodl druhý poločas, kdy padly branky. Za domácí byli autory Homolka a Mazánek. Ve vyrovnané hře zahrál dobře v domácím celku Procházka.

Sestava:

Houlenta

Husa — Vařousek — Bospišil

Houla — Strula

Šmejkal — Bělka — Lysek — Klemínek (Pavlíka) — Roudnický

Žalž zápas

Aero Odolena Voda—Střela Milovice 1:1 (0:0). Matná převaha domácích, podprůměrná úroveň, domácí nevyužili několika šancí a neproměnili ani desítku. Gól dal Alberovský.

Sn Lysá—Sp. Brandýs n. L. 1:1 (0:1). Po chybě brankáře se ujali hosté vedení Flemrem, ve druhém poločase za domácí vyrovnal Hušek. Domácí jsou z formy a neproměnili řadu brankových příležitostí.

Sj Zbraslav—Spol. Neratovice 4:1 (2:0). Domácí podali výborný výkon v I. poločase, hosté poctivě bojovali, ale střelecky se neprosadili. Branky Ježek 2, Havlíček a Volf po 1, za poražené skóroval Zuzkin. Před 300 diváky řídil Kučera.

SONP Kladno B—ČSSS Vraňany 7:1 (4:1). Jednostranná záležitost domácích, za které střílели branky: Bušek a Kostečka 2, Bajer, Klabouch a Krejčí (11metrový kop) po 1. Za hosty skóroval Skalický. Slušné utkání řídil Fencl.

● **Dodatečně hlášený výsledek** I. A třídy kopané z Kostelce nad Labem: Sj Kostelec—S. Lipence 3:1 (1:1). Domácí oddíl nesplnil svoji povinnost a nenahlásil výsledek v neděli večer. Proto nemohla být v pondělním vydání úplná tabulka I. A třídy odd. B.

Tabulka

1.	Kladno B	6	5	1	0	27:6	11
2.	Lysá	6	4	2	0	13:2	10
3.	Neratovice	6	3	1	2	17:11	7
4.	Zbraslav	6	3	1	2	15:11	7
5.	D. Mladá	4	2	2	0	6:2	6
6.	Milovice	5	2	2	1	11:6	6
7.	Kostelec	5	2	2	1	13:12	6
8.	Hradiště	6	3	0	3	9:11	6
9.	Všetaty	5	2	1	2	15:11	5
10.	Brandýs	6	1	3	2	7:9	5
11.	Odolena Voda	6	1	1	4	8:15	3
12.	Benátky	6	1	1	4	8:18	3
13.	Lipence	5	1	0	4	4:17	2
14.	Vraňany	6	0	1	5	3:25	1

V tomto kole padlo 24 branek bilance 4-2-0 a skóre 28:6 Výsledek hrál nedle v Kladně kde domácí v lídr od Vraňan 7:1

Střelci jsou Juk ve Zbraslavi a Bušek a Kostečka v Kladna

B mužstvo nehrálo ale hráli jeho

OKRESNÍ PŘEBOR

S. Dl. Lhota—Akuma M. Boleslav 3:1 (2:0). Branky vítězného kolektivu vstřelili Hovorka 2 a Falta.

S. Krnsko—S. Pěčice 0:3 (0:1). Domácí celek pokračoval v neúspěších. Za řízení rozhodčího Čecha vstřelili branky Vávra 2 a Švejda. Hosté měli po celý zápas převahu.

Jizeran Doubrava—S. Všejany 1:0 (1:0). Zápas slušné úrovně. U domácích vynikl Soukal a brankář Růta. Řídil Souček.

S. Rejšice—S. Bezno 1:4 (1:0). Utkání hrané na těžkém terénu v rychlém tempu. Jedinou branku domácích vstřelil J. Kubín. Za hosty Paster 2, Beneš z penalty a Beran. Brankář hostí Presl kryl penaltu. Řídil Plaček dobře.

Sami

S. Předměřice—CSAD Kosmonosy 2:1 (1:1). Branky, za řízení rozhodčího Veselého z Luštěnic vstřelili za domácí Chramosta a Berka. Nejlepší hráč u domácích byl Chramosta.

S. Struhy—S. Dobrovice 2:2 (1:0). Po lepší hře domácích v prvním poločase se hra hostí v druhé polovině podstatně zlepšila. Branky hostí dr. Záruba a I. Horáček.

Dorost prohrál

S. Bezno—Sp. Benátky 3:0 (2:0). Utkání I. A. tř. dorostu. Branky vítězů Košťák 2 a Skrapko. Řídil Nykl.

REKORD PADL!

Tolik vyloučených hráčů se v letošním roce ještě v zasedací síni disciplinárního úseku nesešlo. A tak rekord, který nijak kopanou, řízenou OSK jistě neproslaví, dosáhl rovných tří desítek.

Sj Zbraslav — Goliáš Karel — 14 dnů podmíněně do 31. 12. 1968 za nesportovní chování; **Sj Český Brod** — Červinka Rudolf — 14 dnů podmíněně do 31. 12. 1968 za kritiku rozhodčího; **Dynamo Vinoř** — Čech Jiří — 1 měsíc podmíněně do 30. 4. 1969 za hrubé nesportovní chování vůči diváku; **Metaz Týnec** — Valta Vl. (divák) — zákaz vstupu na hřiště M. Týnec do konce roku 1968 za insultaci hráče Čecha; Bártl J. — zákaz výkonu funkce hlavního pořadatele do konce soutěží 1968 až 1969 za nesportovní chování v této funkci; **Sn Lysá** — Kubeš Jar. — 1 měsíc nepodmíněně od 4. 10. do 3. 11. 1968 za vzájemné napadení; **S. Semice** — Krejčík Jiří — 1 měsíc nepodmíněně od 4. 10. do 3. 11. 1968 za vzájemné napadení; **T. M. Králové** — Jecha Jos. — 6 týdnů nepodmíněně od 30. 9. do 11. 11. 1968 za urážku rozhodčího; **Sp. Brandýs n. L.** — Píša Jiří — 6 týdnů nepodmíněně od 23. 9. do 3. 11. 1968 za vrážení do protihráče; **Slavoj Vrdy** — Hronovský Jar. — 1 měsíc podmíněně do 30. 4. 1969 za vrážení do soupeře; Hroch Jindř. — 14 dnů podmíněně do 31. 12. 1968 za nesportovní chování; Rajm Oldř. — 1 měsíc podmíněně do 30. 4. 1969 za vzájemné napadení; Smažík Jar. — 1 měsíc podmíněně do 30. 4. 1969 za nesportovní chování vůči rozhodčímu; **Kablo Kročehlavy** — Lizálek Jiří — důtka za nevhodnou poznámku vůči rozhodčímu; **Jiskra Poděbrady B** — Fiala Miloš — 6 týdnů podmíněně do 30. 4. 1969 za vzájemné napadení; **Sokol Zásmuky** — Šmejkal Jos. — 6 týdnů podmíněně do 30. 4. 1969 za vzájemné napadení; **Sokol Přerov** — Drobný Fr. — 1 měsíc nepodmíněně od 30. 9. do 29. 10. 1968 za kopnutí protihráče bez míče; **Sokol Újezd n. L.** — Veverka Kar. — 14 dnů podmíněně do 31. 12. 1968 za vzájemné napadení za zády rozhodčího; **Sokol Dol. Počernice** — Bednář Jar. — 1 měsíc + 14 dnů podmínky, tj. od 30. 9. do 11. 10. 1968 zastavení činnosti nepodmíněně za vzájemné napadení za zády rozhodčího; Král Vlad. — 1 měsíc podmíněně do 30. 4. 1969 za nebezpečnou hru; **AŠ Ml. Boleslav** — Beran K. (D) — 1 měsíc podmíněně do 30. 4. 1969 za pokus kopnutí protihráče; **SK Rakovník** — Patera Lud. — 6 týdnů podmíněně do 30. 4. 1969 za urážku rozhodčího; Kejla Štěp. — 2 měsíce podmíněně do 30. 4. 1969 za urážku rozhodčího a zbavuje se funkce kapitána mužstva do konce soutěží 1968 až 1969; **Dukla St. Boleslav** — Vážan Dušan — 3 týdny podmíněně do 30. 4. 1969 za kritiku rozhodčího. Oddílu kopané D. St. Boleslav udělena pořádková pokuta, za nepředložení návrhu trestu 50 Kčs; **Sj St. Boleslav** — Bartoň Ant. — 6 týdnů nepodmíněně od 30. 9. do 10. 11. 1968 za urážku a vyhrožování rozhodčímu; **SONP Kladno B** — Jaroměřský L. — 14 dnů podmíněně do 31. 12. 1968 za kritiku rozhodčího; **Sparta Podluhy** — Klimeš Jos. — 1 měsíc + 6 týdnů podmínky, tj. od 30. 9. do 10. 11. 1968 zastavena činnost nepodmíněně, za urážku rozhodčího; **Sj Vojkovice** — Trojan Václav — 1 měsíc nepodmíněně od 30. 9. do 29. 10. 1968 za urážku rozhodčího; **Sj Vojkovice** — Krejza Jiří — 1 měsíc nepodmíněně od 30. 9. do 29. 10. 1968 za urážku rozhodčího; Purnoch Fr. — 1 měsíc nepodmíněně od 30. 9. do 29. 10. 1968 za kopnutí protihráče bez míče. -mer-

TO BYLA ÚRODA

Těmito slovy se loučili členové disciplinárního úseku OSK kopané Praha, když pozdě večer odložili poslední spis třiadvacátého provinilce. Jedná se o tyto fotbalisty:

Sp. Benátky n./Jiz. — **Boček, Kouba, Pospíšil, Soukup** — všichni důtku pro nesportovní chování, **Roudnický** — 1 měsíc podmíněně do 30. 4. 69 pro nesportovní chování, **Cem. Beroun — Tarcal** — 1 měsíc podmíněně do 31. 12. 68 pro nesportovní chování, **S. Družec — Šubr** — 14 dnů podmíněně do 31. prosince 1968 pro nesportovní chování, **S. Všetaty — Pokorný** — 1 měsíc nepodmíněně od 23. 9. až 22. 10. 68 pro urážku rozhodčího, **Tatran Kralupy — Vosátka** — 3 týdny podmíněně do 30. 4. 69 pro vzájemné napadení, **Sv. Brázdim — Strnad** — 3 týdny podmíněně do 30. 4. 69 pro vzájemné napadení. Současně se zbavuje funkce kapitána mužstva do 30. 4. 69 za opakování se případu, **Sn Poděbrady — Švimberský** — 6 týdnů podmíněně + 14 dnů podmínky, tj. 8 týdnů zastavená činnost nepodmíněně od 23. 9.—17. 11. 68 pro nesportovní chování, **S. Poděbrady — Král** — 14 dnů podmíněně do 31. 12. 68 pro vzájemné napadení, **J. Poděbrady — Kubišta** — 14 dnů podmíněně do 31. 12. 1968 pro vzájemné napadení, **Aero Od. Voda — Kolácio** — 1 měsíc nepodmíněně od 22. 9.—21. 10. 1968 pro udeření protihráče, **S. Semice — Novák** — 14 dnů podmíněně do 30. 4. 69 pro vzájemné strkání, **Sp. Příbram — Hulínek** — 14 dnů podmíněně do 30. 4. 69 pro vzájemné strkání, **Sp. Příbram B — Bobko** — 1 měsíc podmíněně do 30. 4. 69 pro surovou hru, **ČSSS Vraňany — Malý** — 1 měsíc podmíněně do 30. 4. 69 pro nesportovní chování, **S. Bezno — Šverma** — 1 měsíc nepodmíněně od 23. 9.—22. 10. 68 pro nakopnutí protihráče bez míče, **Sp. Čelákovice B — Schwarc** — 1 měsíc podmíněně do 30. 4. 69 pro vzájemné strkání, **Dvořák** — 14 dnů podmíněně do 30. 4. 69 pro nesportovní chování, **Sp. Pečky B — Růžička** — 14 dnů podmíněně do 30. 4. 69 pro nesportovní chování, **Procházka** — 1 měsíc podmíněně do 30. 4. 69 pro vzájemné strkání. **(mer)**

Dukla Mladá změněna na Duklu Slaný B

Na základě prováděných vojskových změn vyhověla OSK kopané žádosti ZVO Příbram, Dukly Mladé a Dukly Slaný o převzetí soutěžní I. A třídy, ve které Dukla Mladá A by startovala pod VTJ Dukla Slaný B. Rozhodnutí bylo učiněno též na základě toho, že více než polovina hráčů D. Mladá A bylo přemístěno do Slaného. Tím zůstávají docílené výsledky Dukly Mladé v platnosti a započítávají se pro oddíl Dukla Slaný B.

V neděli 13. října bude se pokračovat 7. kolem, ve kterém Dukla Slaný B nastoupí v Neratovicích proti Spolaně.

2. kolo Československého poháru bude sehráno 28. října ve 14.30 hod. podle následujícího rozlosování: Sp. Vlašim B—Metaz Týnec, Kavalíér Sázava—Star Tupadly, Sparta K. Hora B—Sokol Tři Dvory, Sokol Semice—Slavoj Český Brod, Střela Milovice—ZOM Nymburk, Jiskra Poděbrady—Lok. Kolín, Spartak Benátky—Sj. Kostelec n. L., Spartak Mn. Hradiště—Sokol Krchleby, ČKD Slaný A—Slavoj Zbraslav, SONP Rozdělov—SONP Kladno B, Cem. Beroun—Sokol Šanov, Sp. Podluhy—Buzul. Komárov, Sp. Příbram—Spartak Hořovice, Lety—Lok. Beroun, Dukla Počáply—Spolana Neratovice, TJ Libčice n. Vlt.—Lok. Kladno.

13. 10

Vedoucí oddíly vyhrály

I. A třída — odd. B

Poměrně velmi klidný byl průběh sedmého kola I. A třídy oddělení B. Všichni favorité bodově získali, první čtyři oddíly tabulky získaly po dvou bodech. A tak se na špici tabulky nic nezměnilo. Nejcennější je vítězství vedoucího Kladna B ve Všetatech a Zbraslavi v Milovicích. Bezpečná vítězství si vybojovaly Neratovice a Lysá. Vraňany získaly druhý bod v utkání s Kostelcem.

Sp. Benátky—Sp. Odol. Voda 1:1 (1:0). Zápas byl hrán na těžkém terénu, což mělo vliv i na průběh hry, který byl neurovnaný bez souvislých akcí. Z mírné převahy vytěžili domácí jen jednu branku Hýskem. Za hosty skoroval Sommer. Řídil Petráň.

Sp. Brandýs—Sp. Mnichovo Hradiště 4:3 (2:2). Tuhý boj o vítězství rozhodli až ve druhém poločase domácí. Jejich branky vstřelili Komárek, Loužecký, Šnajberk a Volše.

Sokol Lipence—Slovan Lysá 1:5 (0:2). Branky dal za Lysou Hušek 3, Hendrych 1 a Rambousek 1. Za Lipence Hájek. Rozhodčí Musil Ladislav. 150 diváků. Slabý výkon Lipenců stále dává možnosti soupeřům k vítězství.

ČSSS Vraňany—Sj Kostelec n. L. 3:3. Vraňany daly tolik branek, co v předcházejících šesti utkáních dohromady.

Střela Milovice—Sj Zbraslav 0:1 (0:1). Ve vyrovnaném zápase byli šťastnější hosté, kteří byli lepší v prvním poločase. Po změně stran vydrželi nápor domácích a tím rozhodli o svém vítězství. Branku vstřelil Mašek.

Spolana Neratovice—D. Slaný B 3:0, zasloužené vítězství domácích.

S. Všetaty—SONP Kladno B 0:1, další vítězství vedoucího mužstva tabulky.

Tabulka

1. Kladno B	7	6	1	0	28:6	13
2. Lysá	7	5	2	0	18:3	12
3. Neratovice	7	4	1	2	20:11	9
4. Zbraslav	7	4	1	2	16:11	9
5. Kostelec	6	2	3	1	16:15	7
6. Brandýs	7	2	3	2	11:12	7
7. Milovice	6	2	2	2	11:7	6
8. D. Slaný B	5	2	2	1	6:5	6
9. Hradiště	7	3	0	4	12:15	6
10. Všetaty	6	2	1	3	15:12	5
11. Od. Voda	7	1	2	4	9:16	4
12. Benátky	7	1	2	4	9:19	4
13. Lipence	6	1	0	5	5:22	2
14. Vraňany	7	0	2	5	6:28	2

V tomto 7 kole padlo 26 branek
Bilance 2 - 2 - 3 a skóre 12 : 14
Střelcem kola se stal Hýšek který dal 3 branky

B mužstva

ČSS D. Krupá—S. Řepov 1:5 (0:2). Zápas, ve kterém domácí podali podprůměrný výkon, řídil rozhodčí Veselý. Jedinou branku domácích střelil Hon.

Sp. Mn. Hradiště B—Sp. Bělá B 4:1 (2:1). Utkání, hrané na těžkém rozbahněném terénu. Domácí si po celý zápas udrželi převahu. Za výborného řízení rozhodčího Mudrocha vstřelili branky za domácí Bendásek, Fidler, Škába a Gregr.

S. Kněžmost—JZD Nové Hlavno 0:3 (0:3). Utkání řídil Chumlen z Doubravy. Branky vstřelili Jandl, Jiří Kolínský a Štolba.

Sj Krop. Vrutice—Sp. Benátky B 2:2 (2:0). Zápas dvou rozdílných poločasů. V první polovině hry udávali tempo hry domácí, po změně stran zase hosté. Vyrovnávací branka padla až v poslední minutě utkání. Za domácí vstřelili branky Bodlák a Piroutek, za hosty Bartoň a Boubín. Řídil Beránek z Nymburka.

S. Katusice—S. Kochánky 0:2 (0:0). Domácí udržovali po celé utkání převahu. Chyby v obraně nedokázali vyvážit útočníci brankami. V pěkném utkání odvedli hosté nadšený výkon. U hostí se líbili Procházka a Jos. Vaňousek. Branky Chramosta a Vaňousek. Výborně řídil Hrubý.

Naši střelci
1 Hýšek 3
2 Poluha 2
3 Soukup 1
4 Roudnický 1
5 Pavelka 1
6 Boák 1

Dorost
Benátky - J. Poděbrady
4 : 2
(2 : 0)

Benátky - Bezno
14 - 0

20. 10.

KLADNO B odrazilo nápor NERATOVIC

I. A třída — odd. B

Nejdůležitější utkání se hrálo na Kladně. Hostovaly tu Neratovice v boji prvního se třetím. Kladenští zahráli dobře a snadno vyhráli. Vedou však stále jen o jeden bod, neboť druhá Lysá také zvítězila, i když šťastně, doma nad posledními Vraňany 1:0. Na třetí místo se probojovala Zbraslav vítězstvím nad Duklou Slaný B. Překvapením je vítězství Odoleny Vody nad Brandýsem. Poctivé výkony odvedla mužstva Střely Milovice a Kostelce n. L.

Střela Milovice—Spartak Benátky 4:1 (2:0). Ve velmi slušně hraném zápase měli domácí mírnou převahu. Po velmi dobré střelbě zaslouženě vyhráli. Branky vítězů dali Štika 2, Bošina a Dobiáš.

za nas Klomínek

Sestava
Koutenka
(Pavelka)
Vaňousek
Husa Pospíšil
Kouba Roudnický
Poděbrad Poluha Klomínek Šmejkal Soukup

→

PRVOTŘÍDNÍ ZAJÍMAVOSTI

Ve třech odděleních fotbalové I. A třídy bylo odehráno už devět kol, a tak jistě nebude na škodu alespoň letmý pohled na dosavadní průběh soutěže. ODDĚLENÍ A se vyznačuje tuhým bojem o vedení v tabulce. Za prvními Kročehlavy je s jednobodovou ztrátou dobře hrající nováček z Družce. Oba celky jen jednou okusily hořkost porážky. Na konci pole naopak Čenkov jen jednou zvítězil, zatímco Libušín ještě nehrál nerozhodně. A co je ještě pozoruhodnější: jako pátý celek tabulky nastřílel nejvíce branek — 231 »Betonovou obranou« se mohou pochlubit vedoucí celky — Kročehlavy a Družec — které zatím shodně inkasovaly po deseti gólech. V ODDĚLENÍ B hraje prim SONP Kladno B, které zatím ještě neprohrálo a ztratilo jediný bod — hned v prvním kole doma (!) s Milovicemi. Má jasně nejproduktivnější útočnou řadu (33 branek), zatímco »tutové« zadní řady má nováček z Lysé (inkasovaly pouhé čtyři góly!). Na konci tabulky jsou v nezáviděníhodné situaci Vraňany: bez vítězství a se ziskem pouhých dvou bodů. Za zmínku stojí ještě to, že Hradiště ještě neremizovalo a pátý Kostelec — jen dvakrát poražený — má pasivní skóre. 1:4 v Milovicích a zvláště pak posledních 2:9 v Neratovicích udělaly svéí V »CÉČKU« kraluje »béčko« Vlašimi — jediný neporažený tým oddělení s výtečnými zadními řadami (dostaly jen pět branek). Po počátečních impozantních výhrách se přestalo dařit nováčkovi Tesle Votice, nicméně s 33 docílenými góly zůstává její útočná řada i nadále postrachem všech brankářů. Překvapením jsou slabé výkony Č. Brodu, který spolu s Malínem bude mít na podzim největší starosti s odpoutáním z konce pelotonu. A na závěr ještě rekordní a doslova prvotřídní výsledek letošních devíti kol. Tesla Votice—Český Brod 12:2!

(pša)

Divák inzultoval rozhodčího

Nejen hráče, ale i diváka musel trestat disciplinární úsek kopané:

T. Městec Králové — diváku M. Matějkovi se zakazuje vstup na hřiště T. M. Králové do 30. 9. 1969 pro inzultaci rozhodčího. Oddílu kopané M. Králové se uzavírá hřiště na 1 mistrovské utkání hrané na domácím hřišti, podmíněně do 30. 6. 1969. Pachatel inzultace je povinen uhradit rozhodčímu Černému ušlý výdělek 29,30 Kčs do 31. 10. 1968 pod zastavením činnosti oddílu kopané. Případ se předává STŮ.

Sokol Veltrusy — **Kaba Fr.** — důtka pro nevhodnou kritiku rozhodčího; **Sp. Brandýs n. L.** — Antoš Zd. — 2 měsíce podmíněně do 30. 4. 1969 pro hrubé nesportovní chování k rozhodčímu; **Metaz Týnec** — Kubín Ant. — 3 týdny podmíněně do 30. 4. 1969 za nebezpečnou hru; **TJ Libčice** — Kolenatý Jos. — 1 měsíc podmíněně do 30. 4. 1969 pro vzájemné napadení; **ČKD Slaný B** — Vorlíček Čest. — 1 měsíc podmíněně do 30. 4. 1969 pro vzájemné napadení; **TJ Kazín Černošice** — Kocourek Fr. — 1 měsíc podmíněně do 30. 4. 1969 pro nesportovní chování; **Sj Stará Boleslav** — Krumpolec Zd. — 1 měsíc podmíněně do 30. 4. 1969 pro hrubé nesportovní chování vůči protihráči; **Střela Milovice** — Mejstřík Jan — 1 měsíc podmíněně do 30. 4. 1969 pro hrubé nesportovní chování; **Sokol Břežany** — Kadeřábek Old. — 1 měsíc podmíněně do 30. 4. 1969 pro hrubé nesportovní chování; **Sokol Cholupice** — Novák Jiří — důtka pro nesportovní chování; **Sokol Jesenice** — Šťastný Jan — 1 měsíc nepodmíněně od 7. 10. 1969 do 6. 11. 1968 pro hrubou urážku rozhodčího; **Sokol Mšec** — Uldrych Pavel — 1 měsíc nepodmíněně od 7. 10. do 6. 11. 1968 za vzájemné pěstní napadení. Oddílu kopané se udílí pořádková pokuta 50 Kčs za nepředložení návrhu trestu; **B. Švermov** — Herink Karel — 1 měsíc nepodmíněně od 7. 10. do 6. 11. 1968 za vzájemné pěstní napadení. Oddílu kopané se udílí pořádková pokuta 50 Kčs za nepředložení návrhu trestu.

(-mer-)

OPĚT SE TRESTALO

Na poslední schůzi DÚ kopané byli potrestáni tito hráči:

Sp. Doly Kladno — **Miksa Václav** — 1 měsíc nepodmíněně od 11. 10. do 10. 11. 1968 za urážku rozhodčího; SONP Rozdělov — **Pergler Josef** — 14 dnů podmíněně do 30. 4. 1969 pro nesportovní chování; Dyn. Vinoř — **Tesař Miloslav** — 14 dnů podmíněně do 30. 4. 1969 pro nesportovní chování; — **Polda Jiří** — 6 týdnů nepodmíněně od 14. 10. do 20. 11. 1968 za hrubou urážku rozhodčího; T. Kralupy — **Tichý Frant.** — 1 měsíc podmíněně do 30. 4. 1969 pro vzájemné okopávání při přerušené hře; Př. Mělník — **Šťastný Miroslav** — 1 měsíc podmíněně do 30. 4. 1969 pro vzájemné okopávání při přerušené hře; Metaz Týnec — **Gabriel Jos.** — 1 měsíc podmíněně do 30. 4. 1969 pro vzájemné okopávání; SK Rakovník — **Štros Petr** — 1 měsíc podmíněně do 30. 4. 1969 pro vzájemné okopávání; S. Sadská — **Majer R.** — 6 týdnů podmíněně do 30. 4. 1969 pro hrubé nesportovní chování; **Sokolu Sadská** se udílí pořádková pokuta 50 Kčs za nepředložení návrhu trestu; Kavalier Sázava — **Kratochvíl Jiří** — 6 týdnů podmíněně do 30. 4. 1969 pro hrubou kritiku pomezního rozhodčího; S. Přerov n. L. — **Korda Václav** — 1 měsíc nepodmíněně od 14. 10. do 13. 11. 1968 pro hrubou urážku rozhodčího; Sp. Brandýs n. L. — **Čížek Mir.** — 1 měsíc nepodmíněně od 14. 10.—13. 11. 1968 pro urážku rozhodčího; Sp. Žebrák — **Hampl Jan** — 6 týdnů podmíněně do 30. 4. 1969 pro hrubé nesportovní chování vůči rozhodčímu; Sp. Podluhy — **Kašpar Jan** — 14 dnů podmíněně do 31. 12. 1968 pro nevhodnou kritiku rozhodčího; Sp. Pečky — **Souček Jan** — důtka pro nesportovní chování; Sj Velim — **Soček Jiří** — důtka pro nesportovní chování. **Oddílu Slavoj Velim** se udílí pořádková pokuta 50 Kčs za nepředložení návrhu trestu; Sp. Pečky B — **Svoboda Václav** — 14 dnů + 1 měsíc podmínky, tj. celkem od 14. 10—27. 11. 1968 zastavení činnosti nepodmíněně pro nesportovní chování; Sn Lysá n. L. — **Kubeš Jar.** — vyhovuje se odvolání a uvolňuje se závodníkovi činnost dnem 21. 10.

-mer-

3. 11

Kladno ztratilo bod, Lysá oba

I. A třída odd. B

Boj o špici tabulky pokračuje s velkým úsilím všech kandidátů na přední místa. Kladno B v těžkém utkání na Zbraslavi ztratilo jeden bod. Lysá na svém hřišti nečekaně s Neratovicemi body oba. To byly nejdůležitější dva zápasy kola. Překvapením je porážka Kostelce doma s Duklou Slaný B i remíza Benátek v utkání s favorizovaným Brandýsem. Zdá se, že oddíly na konci tabulky se smířily s osudem...

Sp. Benátky—Sp. Brandýs 2:2 (2:2). Domácí během prvních čtyř minut prohrávali o dvě branky. Později získali převahu v poli, ale stačili jen vyrovnat brankami Hýska a Soukupa.

Sestava

Pavelka

Rospíšel Husa Straka

Korda Vaňousek

Šmejkal Hýsek Paluka Randovský Sam

Další zápasy

Sp. Mn. Hradiště—S. Všetaty 3:0 (2:0). Zápas měl jen průměrnou úroveň, hosté 2krát nastřelili tyč. Branky za domácí Mráz, Mazánek a Chromec přímo z rohu. Řídil Janek.

Sn Lysá—Spolana Neratovice 0:1 (0:0). Slušně hrané utkání průměrné úrovně, ve kterém na obou stranách vynikli střední obránci. Hosté byli rychlejší a patřil jim střed hřiště. Domácí pokračovali ve slabých výkonech. Branku dal Kříž, 350 diváků.

Střela Milovice—S. Lipence 2:1 (0:1). Po slabé hře v prvním poločase se domácí po změně stran rozehráli a brankami Musílka a J. Dobiáše těsně, ale zaslouženě vyhráli. Rozhodoval Holý.

Sj Kostelec—D. Slaný B 1:3 (0:1). Zasloužené vítězství hostí. Branky Ptáček 2, Otava 1, za poražené Černý.

Sj Zbraslav—SONP Kladno B 2:2 (1:2). Ve svižném tempu hraný zápas měl dva rozdílné poločasy. V prvém byli lepší hosté, po přestávce se více dařilo domácím. Branky Mašek a Jar. Kamarád za Zbraslav, Kostečka a Horešovský za Kladno. Před 200 diváky řídil Pelant.

Sp. Aero Odolena Voda—ČSSS Vraňany 3:0 (1:0). Branky Lhoták 2, Laštovka 1. Rozhodoval Babka, 150 diváků. Domácí si vítězství zasloužili. Podali výborný výkon.

Tabulka

1. Kladno B	10	8	2	0	35:9		18
2. Lysá	10	6	2	2	19:5		14
3. Neratovice	10	6	1	3	30:15		13
4. Zbraslav	10	5	3	2	22:16		13
5. Milovice	9	5	2	2	20:10		12
6. Hradiště	10	6	0	4	26:16		12
7. Kostelec	10	4	3	3	25:29		11
8. D. Slaný B	8	3	2	3	12:12		8
9. Odol. Voda	10	3	2	5	16:20		8
10. Brandýs	10	2	4	4	15:20		8
11. Všetaty	9	3	1	5	17:18		7
12. Benátky	10	1	4	5	13:28		6
13. Lipence	10	2	0	8	10:35		4
14. Vraňany	10	0	2	8	7:35		2

V tomto kole po 19. kole
Bala se 3-2-2 a skóre 10 9
Bla se stale Plácet se Dukly, Slavy a
[illegible] né vody.

D [illegible]

S. Kněžmost — CSS D. Krupá 2 (1:0). Hosté i když měli utkání převahu přece jen střeky nevyšli z utkání úspěšně. lich dvě branky, které vstřelili iren a Hajlich nestačili na vítství. Dobře řídil Henyš.

S. Kochánky — VTJ Bělá 2:1 :1). Hosté získali vedení vlastm přičiněním domácích, kteří vstřelili vlastní branku. Utkáýlo jednostrannou záležitostí mácích, kteří zvítězili zásluhou nky a Vl. Vaňouska, kteří byli tory branek. Řídil Kuna.

S. Řepov — Sj Krop. Vrutice 1. Utkání bylo chudé na branky.

S. Katusice—Sp. Mn. Hradiště 1:1 (0:0). Domácí se ujali M. efanem vedení až 7 min. před ncem. Hosté Škábou vyrovnali 91 min. utkání. Slušně hrané kání. Rozhodčí Olle časté chyby zdělil na obě strany. Výsledek l snad ovlivněn neúmyslným odloužením zápasu.

Sp. Bělá B — Sp. Benátky B 3 (0:0). Domácí nedokázali vvít svých příležitostí a proto slouženě prohráli. Obě branky mácích vstřelil Jirdásek.

Tabulka

1. Kochánky	7	1	0	17: 4	15
2. VTJ Bělá	6	0	2	30:12	12
3. Vrutice	3	3	2	17:12	9
4. Katusice	3	3	3	18:15	9
5. Hlavno	4	1	3	13:14	9
6. Benátky	3	2	3	15:19	8
7. Hradiště B	3	1	4	20:15	7
8. Řepov	3	1	4	11:14	7
9. Bělá	2	2	4	19:22	6
10. Kněžmost	3	0	6	11:31	6
11. Krupá	1	0	7	13:26	2

Dorost v tabulce

Výsledky: Velim—Milovice 1:0, Lysá—Uhl. Janovice 2:0, Bezno—Český Brod 1:0, Pečky—J. Kolín 1:1, Benátky—L. Kolín 4:1.

1. Sp. Pečky	6	2	1	21:9	14
2. Lok. Kolín	6	2	1	23:10	14
3. S. Bezno	6	0	3	18:11	12
4. Sj Velim	5	2	3	30:20	12
5. Sj Č. Brod	4	3	2	10:6	11
6. Stř. Milovice	4	2	4	20:11	10
7. Sn Lysá n. L.	5	0	5	15:16	10
8. J. Kolín	3	3	4	14:17	9
9. Sp. Benátky	3	2	4	12:21	8
10. S. Uh. Janovice	2	2	6	12:18	6
11. ZOM Nymburk	2	1	5	9:21	5
12. J. Poděbrady	0	1	8	6:30	1

Fotbalisté trestali

Řada trestů byla výsledkem posledního zasedání disciplinárního úseku kopané OSK Praha.

Spol. Neratovice — **Rajnoch Milan** — 14 dnů podmíněně do 30. 4. 1969 za nesportovní chování. Sj Osek — **Kšír Vladimír** — 14 dnů podmíněně do 30. 4. 1969 za nesportovní chování. Sok. Kosořice — **Vítek Jos.** — 1 měsíc podmíněně do 30. 4. 1969 za hrubé nesportovní chování. Sj Č. Brod — **Válek Petr** — 6 týdnů podmíněně do 30. 6. 1969 za nebezpečnou hru. B. Příbram B — **Svoboda Zd.** — 14 dnů podmíněně do 30. 4. 1969 za nesportovní chování. Sp. Brandýs — **Hodouš Jiří** — 6 týdnů podmíněně do 30. 4. 1969 za napadení protihráče. Sj Čáslav — **Vachoušek Vlad.** — 1 měsíc podmíněně do 30. 4. 1969 za nebezpečnou hru. Sp. Hořovice — **Hampl Jos.** — 14 dnů podmíněně do 30. 4. 1969 za nesportovní chování. Sok. Teplýšovice — **Moliteris Štefan** — 14 dnů podmíněně do 30. 4. 1969 za nesportovní chování. B. Švermov — **Košař Boh.** — 1 měsíc nepodmíněně od 20. 10. do 19. 11. 1968 za urážku rozhodčího. Sp. Benátky n. Jiz. — **Jelen Ivan** — 1 měsíc podmíněně do 30. 4. 1969 za kopnutí soupeře během hry. TJ Libčice n. Vlt. — **Bambula Karel** — 1 měsíc nepodmíněně od 20. 10. do 19. 11. 1968 za urážku rozhodčího. Sj Stará Boleslav — **Krumpolec Zd.** — 14 dnů + 1 měsíc podmínky, tj. od 20. 10. do 2. 12. 1968 zastavena činnost nepodmíněně za vzájemné napadení. Sp. Bělá p. Bez. — **Folprecht Jar.** — 14 dnů podmíněně do 30. 4. 1969 za nesportovní chování. **Oddílu kopané Sp. Bělá** se udílí pořádková pokuta 50 Kčs za nepředložení návrhu trestu. Buz. Komárov — **Šplíchal Jan** — 1 měsíc nepodmíněně od 20. 10. do 19. 11. 1968 za urážku rozhodčího. -mer-

Další zápasy

Sp. Mnich. Hradiště A—S. Lipence 7:0 (3:0). Neustálá převaha domácích, která nebyla plně využita střelecky. Hosté i přes veškerou snahu byli slabým celkem. Branky Chromec 2, Mazánek, Výborný, Maděra, Homolka a Procházka z penalty. Řídil Pařízek.

SONP Kladno B—Spolana Neratovice 2:0 (1:0). Utkání mělo jen průměrnou úroveň a hrálo se za převahy domácího mužstva, které však ze své převahy vytěžilo pouze dvě branky. Vstřelili je Horešovský a Sklenička. Před slabou návštěvou řídil Škvába.

T. Kostelec n. L.—S. Všetaty 3:1 (2:0). Oboustranně slušně hrané derby, ve kterém zvítězilo zkušenější mužstvo domácích. Branky Šilhan, Kožíšek, Hruška, za hosty Fabián.

Sj Zbraslav—D. Slaný B 3:2 (0:0). Utkání mělo dramatický spád. Domácí mocným finišem v poslední fázi hry dokázali náskok hostí nejen vyrovnat, ale strhnout vítězství na svou stranu. Branky Havlíček, Ježek a Goliáš. Střelci poražených byli Hasa a Korn. Řídil Hasman před 200 diváky.

Aero Odolena Voda—Tj BSS Brandýs n. L. 3:1 (2:1). Utkání průměrné úrovně se slabou návštěvou. Branky domácích Bobek, Orechovský, Alberovský. Řídil Smejkal.

Slovan Lysá—ČSS Vraňany 1:0 (0:0). Utkání skončilo nejtěsnějším vítězstvím domácích. Vítězové mohou mít radost jen ze zisku dvou bodů, jinak nepodali obvyklý výkon. Jedinou branku zápasu vstřelil Moravec.

Tabulka

1. Kladno B	8	7	1	0	30:6	15
2. Lysá	8	6	2	0	19:3	14
3. Zbraslav	8	5	1	2	19:13	11
4. Kostelec	8	4	3	1	22:17	11
5. Neratovice	8	4	1	3	20:13	9
6. Milovice	7	3	2	2	15:8	8
7. Hradiště	8	4	0	4	19:15	7
8. Brandýs	8	2	3	3	12:15	7
9. D. Slaný B	6	2	2	2	8:8	6
10. Odol. Voda	8	2	2	4	12:17	6
11. Všetaty	7	2	1	4	16:15	5
12. Benátky	8	1	2	5	10:23	4
13. Vraňany	8	0	2	6	6:29	2
14. Lipence	8	1	0	7	6:32	2

V tomto osmém kole padlo 22 branek. Bilance 7-0-0 a skóre 23:5. Nejvíce branek padlo v Hradišti, domácí zvítězili nad Lipence 7:0. Střelcem se stal Chromec a Hradiště hrál dal 2 branky.

B mužstva nejvíc

S. Řepov—Sp. Mn. Hradiště B 1:0 (1:0). O jedinou branku v utkání se postaral Svárovský. Řídil Babka.

S. Katusice—S. Kněžmost 5:0 (2:0). Od debaklu zachránila hosty, kteří přijeli k utkání jen s osmi hráči střelecká neschopnost domácích hráčů. Branky vstřelili M. Štefan a Hyška po 2, Michal z penalty.

S. Kochánky—Sp. Benátky B 2:1 (0:1). O vítězství domácích se zasloužili Vl. Vaňousek a Eliáš, který proměnil penaltu. Čestnou branku hostí vstřelil Bartoň.

JZD Nové Hlavno—ČSS D. Krupá 3:1 (2:0). Za řízení rozhodčího Pařízka vstřelil jedinou branku hostí Hajlich. Na vstřelených brankách hostí se podíleli Jandl, Petrů z pokut, kopu a Vinš.

VTJ Bělá—Sj Krop. Vrutice 4:2 (2:1). Domácí byli sehranějším mužstvem a po celý zápas měli mírnou převahu. Před brankou hostí byli důraznější. O zasloužený výsledek se vstřelenými brankami zasloužili Studený, Srb, Fonad a Rubont. Za hosty Bodlák a Brožek. Řídil Pelant.

Tabulka

1. Kochánky	5	1	0	12:2	11
2. Bělá	5	0	1	26:10	10
3. Hlavno	4	1	2	13:8	9
4. Vrutice	3	1	2	15:10	7
5. Katusice	2	2	3	14:13	6
6. Benátky B	2	2	2	12:14	6
7. Řepov	3	0	4	11:14	6
8. Bělá B	2	1	3	15:17	5
9. Hradiště B	2	0	4	13:14	4
10. Kněžmost	2	0	5	7:20	4
11. Krupá	1	0	5	10:20	2

Dorost v tabulce

1. Sp. Pečky	6	1	0	20:5	13
2. Lok. Kolín	5	2	1	20:10	12
3. S. Bezno	5	0	2	17:10	10
4. Sj Velim	4	1	3	27:18	9
5. Sj Č. Brod	3	3	0	8:3	9
6. Sn Lysá n. L.	4	0	4	13:14	8
7. Stř. Milovice	3	1	3	17:9	7
8. Sp. Benátky	3	1	4	10:19	7
9. J. Kolín	2	2	4	12:16	6
10. S. Uhl. Janovice	2	1	5	11:15	5
11. ZOM Nymburk	1	1	5	8:21	3
12. J. Poděbrady	0	1	7	6:29	1

27 10.

Lysá nechala body ve Všetatech

I. A třída — odd. B

S tímto oddělením máme každou neděli večer v redakci potíže. Některé oddíly nemají zájem o svou propagaci, ani o seznámení širší fotbalové veřejnosti s výsledky svých utkání... v neděli po utkání nám je neteleřonují. A tak všichni ti, kteří v pondělí hledají úplnou tabulku se všemi výsledky, jsou zklamáni. Tentokráte svou povinnost k naší redakci i fotbalové veřejnosti zanedbaly domácí oddíly: ČSSS Vraňany, S. Lipence, D. Slaný B a také výsledek z Neratovic jsme se dověděli »oklikou«. Neúplnou tabulku proto neuveřejňujeme. Překvapením kola byla jistě porážka Lysé ve Všetatech a nerozhodný výsledek Zbraslavi v Benátkách.

Sp. Benátky—Sj Zbraslav 1:1 (0:0). Domácí svojí převahu dokázali vyjádřit jen jednou brankou Roudnického. Řídil Králík.

sestava
Pavelka
Plusa Vaňousek Čapišil
Koula Šmejkal
Dolilov Poluka Roudnický Hýsek Soukup
(Boček)

). Brandýs n. L.—Střela Milo- 1:3 (1:3). V průměrném utká- vítězili zaslouženě hosté, kte- mírné převaze proměnili vi- brankových příležitostí. Vy- i u nich Bošina a Štika. Bran- Milovic vstřelili Musílek, Šti- a Bošina, branka poražených vlastní hostů. Rozhodoval Ká-

lana Neratovice—Sj Kostelec 9:2. Vysoké vítězství domá- po exhibičním výkonu.

ol Všetaty—Slovan Lysá 1:0 Hezké, slušné a rychle hra- kání. Vítěznou branku vstře- pousta.

Výsledky utkání S. Lipence—Sp. Aero Odolena Voda, ČSSS Vraňany —Sp. Mnichovo Hradiště a D. Slaný B—SONP Kladno B jsme do uzávěrky nedostali.

Tabulka

1.	SONP Kladno B	9	8	1	0	33:7	17
2.	Lysá	9	6	2	1	19:4	14
3.	Zbraslav	9	5	2	2	20:14	12
4.	Neratovice	9	5	1	3	29:15	11
5.	Kostelec	9	4	3	2	24:26	11
6.	Milovice	8	4	2	2	18:9	10
7.	Mn. Hradiště	9	5	0	4	22:16	10
8.	Všetaty	8	3	1	4	17:15	7
9.	Brandýs	9	2	3	4	13:18	7
10.	Slaný B	7	2	2	3	9:11	6
11.	Od. Voda	9	2	2	5	13:20	6
12.	Benátky	9	1	3	5	11:24	5
13.	Lipence	9	2	0	7	9:33	4
14.	Vraňany	9	0	2	7	7:32	2

Výsledky: S. Lipence—Sp. Odol. Voda 3:1 (1:1), D. Slaný B—SONP Kladno B 1:3 (1:0), ČSSS Vraňany —Mn. Hradiště 1:3 (1:1).

Vtomto kole padlo 30 branek
Bilance 3 - 1 - 3 a skore 14 - 13

Naši střelci
1 Hýsek 3
2 Poluka 2
3 Roudnický 2
4 Soukup 1
5 Pavelka 1
6 Boček 1
7 Klaminek 1

řestupy v kopané v říjnu

nold (Chrášťany — Rudná), **hel** (SK Rakovník — Kolešo-], **Bokr** (ČKD Slaný — Sokol ny), **Burgr** (SONP Rozdělov :. Kralupy), **Černý** (Dřísy — Hlavno), **Dus** (ČKD Slaný 'elké Přílepy), **Fanta** (Dobro- — Hostouň), **Foršt** (Stochov ýkořice), **Hladký** (Sp. Pří- — Přístoupim), **Hlaváč** tec ⟷ Pěčice), **Charvát** (D. á — Lok. Benešov), **jelínek** ničov — Kam. Žehrovice), **er** (Mnich. Hradiště — Lok. šov), **Kiršner** (Jankov ⟷ ťany), **Loučím** (K. Kralupy ibčice), **Martin** (Chrást — Pečky), **Mudroch** (ČKD Slaný ⟷ EMĚ Mělník), **Novák** (Čakovičky — Tuháň), **Poruba** (Hořátev — Jiskra Kolín), **Purkar** (Říčany — Zruč n. S.), **Rangl** (Mochov — Přerov n. L.), **Rys** (Rudná — Chrášťany), **Sakař** (Stochov — SK Rakovník), **Sýkora** (Neratovice — Brandýs), **Šindler** (Bratronice ⟷ Sýkořice), **Šimon** (Poříčany — Tismice), **Urban** (SONP Kladno — Nové Strašecí), **Velich** (Podluhy — Podlesí), **Votoupal** (Bílichov ⟷ Bránov), **Zavázal** (Kazín-Mokropsy — Liteň), **Zelenka** (Obříství — Nový Jáchymov). **(B.)**

Brnisko

MLADÁ BOLESLAV — III. třída: Kněžmost—Kochánky 1:3, Dolní Krupá—Katusice 1:3, Mnichovo Hradiště B—Nové Hlavno 6:0, Benátky B—VTJ Bělá 0:3, Kropáčova Vrutice—Bělá B 2:2. **IV. třída:** Obruby—Černavy 3:0, Skalsko—Ledce 1:1, Nová Ves—Luštěnice 1:1

Dorost
Benátky - Velkon
2 : 2
(0 : 2)

28.10
ČP.
Benátky - Kostelec
0 : 1
(0 : 0)
Sestava:
Pavelka
Štrofa Plusa Čapišil
Koula Šmejkal
Soukup Hýsek Dolilov Roudnický Boček

● **Čs. pohár:** J. Poděbrady—Lok. Kolín 2:4 (0:3), Střela Milovice—ZOM Nymburk 2:2 (1:0), na pok. kopy vyhráli domácí 5:3 a postu- puji.

10 11

»Béčko« Kladna zvyšuje

I. A třída — odd. B

Průběh zápasu hlavního favorita kladenského »béčka« s Kostelcem měl dramatický spád, a ačkoliv Kladenští už vedli 4:0, s bídou uhájili těsné vítězství. To ovšem při porážce Lysé ve Slaném stačilo k dalšímu zvýšení bodového náskoku. Hodně branek padlo také v Lipencích, zde však jen z kopaček jednoho mužstva. Lysá se připravila nejméně o bod špatnou střelbou. Druhé místo po minulém kole obsadila neratovická Spolana, věčný korunní princ této skupiny.

Lipence—Benátky 0:7 (0:4). Před slabou návštěvou 80 diváků bylo utkání hráno na kluzkém terénu, kde se projevila technická převaha hostí. Utkání proběhlo v přátelském duchu, branky vstřelili Šmejkal 2, Soukup 2, po jedné Hýsek, Roudnický a Beček.

Sestava:
Koulenka
Popíšil Hýsek Skaka
Vaňousek Soukup
Šmejkal Soukup Roudnický Beček

Další zápasy

Spol. Neratovice—Mnichovo Hradiště 2:0 (2:0). Velmi slušné utkání řídil spravedlivě rozhodčí Rudek. Spolana měla více ze hry a po dobrém výkonu v I. poločase zvítězila brankami Vranky a Šáchy. Vítězům výborně zahrál Petřík, Polach a Šácha, hostům Rýgr v brance a Maděra v obraně.

Všetaty—Odolena Voda 4:1. Domácí měli většinou více ze hry a proto jejich vítězství je naprosto zasloužené. O jejich branky se rozdělili Fabián 3, Macek 1.

Sp. Brandýs—Sj. Zbraslav 3:3 (1:0). Na těžkém terénu podala obě mužstva velmi dobrý výkon. Utkání skončilo po zásluze bez vítěze. Skórovali za domácí Volše, Šlemr, Píša, za hosty Havlíček, Goliáš a Gajgant. Domácí postrádali zraněného Komárka ve druhém poločase. Slabá návštěva. Rozhodčí Vykysalý.

D. Slaný B—Sn. Lysá 1:0 (0:0). V rychlém a rušném utkání, ve kterém byli hosté lepší v prvém poločase, se domácí rozehráli po přestávce a zaslouženě vyhráli. Hosté hráli útočně a snaživě, chybělo jim však střelecké zakončení. Neproměnili pokutový kop. Vítěznou branku vstřelil v 85. min. Rolek. U hostů vynikal brankář Kříž, u domácích Burat, Šlajs a Waltermann. Řídil Macák.

SONP Kladno B—Sj. Kostelec 4:3 (4:0). Pěkná strojová hra Kladenských jim vynesla čtyřbrankový náskok do poločasu. Po změně stran, když vystřídal brankáře Koláře Lukavský, zahráli Kladenští v podstatě slaběji, hosté se vzchopili a nechybělo mnoho k vyrovnání, když dvě branky má na svědomí kladenský brankář. Branky Kostečka 2, Horešovský a Klabouch, za hosty Černý, Hruška a Matějovský. Řídil Hasman před slabou návštěvou.

ČSSS Vraňany—Střela Milovice 2:0 (1:0). Nešťastná porážka hostí na těžkém terénu.

Tabulka

1. Kladno B	11	9	2	0	39:12	20
2. Neratovice	11	7	1	3	32:15	15
3. Lysá	11	6	2	3	19:6	14
4. Zbraslav	11	5	4	2	25:19	14
5. Milovice	10	5	2	3	20:12	12
6. Hradiště	11	6	0	5	26:18	12
7. Kostelec	11	4	3	4	28:33	11
8. D. Slaný B	9	4	2	3	13:12	10
9. Všetaty	10	4	1	5	21:19	9
10. Brandýs	11	2	5	4	18:23	9
11. Benátky	11	2	4	5	20:26	8
12. Od. Voda	11	3	2	6	17:24	8
13. Vraňany	11	1	2	8	9:35	4
14. Lipence	11	2	0	9	10:42	4

Vlastní hřiště prodlo 30 kruhů
Lipence 5—1—1 a skóre 16 14
Nejvíc bodů ... Kladně
v Lipencích (4:3, 0 7)
Střelcem kola se stal Jaroslav
Hrozný dal 3 branky a Všetaty

B mužstva zvítězila

Sp. Benátky B—S. Řepov 9:3 (6:1). Za řízení rozhodčího Henyše vstřelili za domácí branky Jenč 3, Boubín 2, Hruška, Janoušek, Čurlík po 1. Jedna branka byla vlastní.

VTJ Bělá—Sp. Bělá B 3:1. V místním derby byli vojáci útočnější a svou převahu vyjádřili brankami — Srb vstřelil 2 a 1 Pieštanský. Za hosty skóroval brankář z penalty. Řídil s chybami Olle.

TJ D. Krupá—S. Kochánky 1:2 (0:0). Jedinou branku domácích vstřelil Kočič. Porážka domácích nebyla zasloužená. Řídil Kvasnička.

Sp. Mn. Hradiště B—S. Kněžmost 10:1 (6:1). Hosté nastoupili k utkání jen s 9 hráči. Výsledek je důkazem, že domácí byli jasnými pány na hřišti. Branky: Škába a Čárný po 3, Fiedler 2, Bendásek a Beran po 1.

Sj Krop. Vrutice—JZD Nové Hlavno 1:1 (1:1). Na závadu hry byl těžký terén. Branku domácích vstřelil Lukač, za hosty Kuldásek. Řídil Kára.

1. Kochánky	8	1	0	19:5	17
2. D. Bělá	7	0	1	33:13	14
3. Vrutice	3	4	2	18:13	10
4. Benátky B	4	2	3	24:22	10
5. Hlavno	4	2	3	14:15	10
6. Hradiště B	4	1	4	30:16	9
7. Katusice	3	3	3	18:15	9
8. Řepov	3	1	5	14:23	7
9. Bělá B	2	2	5	20:26	6
10. Kněžmost	3	0	7	12:41	6
11. Krupá	1	0	8	14.28	2

Dorost

Lok. Kolín—Velim 1:0, Jiskra Kolín—Benátky 2:1, ZOM Nymburk—Pečky 4:0, Český Brod—J. Poděbrady 4:2, Uhlířské Janovice—Bezno 3:0, Milovice—Lysá 0:0.

Naši střelci

1 Hýsek 5
2 Soukup 4
3 Roudnický 3
4 Poluha 2
5 Šmejkal 2
6 Boček 2
7 Pavlka 1
8 Klouček 1

● **Z rozhodnutí STŮ obl. soutěžní komise** kopané v Praze bude odložené mistrovské utkání I. A třídy v kopané prvního kola sehráno v náhradním termínu 1. prosince 1968 s výkopem ve 13.30 hodin. Jedná se o zápasy Dukla Čáslav—Sn Poděbrady a Stř. Milovice—D. Slaný B.

● **Okresní sekce ledního hokeje na Mladoboleslavsku** vyzývá oddíly, aby do 30. listopadu podaly na OV ČSTV své přihlášky. Kromě okr. sekce byla pověřena řízením jedné skupiny oblastního přeboru žáků, do níž jsou zařazeny oddíly S. Katusice, Lok. Bakov, S. Kněžmost a Lok. Nymburk.

Prvotřídní zajímavosti

V ODDĚLENÍ A se o podzimním mistru rozhodne mezi vedoucími Kroehlavy a nováčkem soutěže — Družcem. V 11. kole byly oba týmy úspěšné. Kročehlavy ztratily nečekaně bod v Oseku a Družec dokonce a v souboji se Švermovem. Je jistě pozoruhodné, že čtyři zápasy skončily shodně 2:1, osm týmů vstřelilo po dvou gólech a ani jedno mužstvo zaznamenalo tři nebo více branek a současně ani jeden ze čtrnácti ků nevyšel gólově naprázdno.

V ODDĚLENÍ B si titul podzimního mistra vybojovalo už Kladno B hrou 4:3 nad Kostelcem. Je jediným ze 42 mužstev I. A třídy, které ím neokusilo hořkost porážky a spolu s Voticemi v oddělení C ustre o rekordní počet 39 branek. Nejvíce gólů i nejvyšší vítězství viděli ráci v Lipencích, kde hostující Benátky vyhrály 7:0!

V ODDĚLENÍ C je na nejlepší cestě k podzimnímu prvenství »béčko« ašimi. I zde — stejně jako v oddělení A — hraje velmi dobře nováček tice, který je s tříbodovou ztrátou na druhém místě. Nedělní kolo neslo pohromu pro hosty, kteří jen zásluhou Říčan dokázali vybojovat jediný bod. Vysokou porážku utrpěl i vedoucí celek tabulky, a to valech.

(psa)

Losování kolem ledu

OSK Praha provedla rozlosování oblastních soutěží I. B a I. A třídě oblastního přeboru dospělých a dorostu v LH. Okres Ml. Boleslav je v těchto soutěžích velmi početně zastoupen. V I. B třídě mají oddíly Mladoboleslavska S. Vlkava a S. Kněžmost za soupeře J. Poděbrady, Dyn. Líbice, S. Pátek a S. Přerov n. L. V I. A třídě byla oddílům přidělena čísla: 1. Sp. Benátky, 2. J. D. Bousov, 3. S. Katusice, 4. Sp. Čelákovice, 5. Lok. Bakov, 6. Lok. Rakovník.

V oblastním přeboru dospělých, kde hraje exligový Kolín, dále jsou Škoda Ml. Boleslav B, J. St. Kolín, S. Volárna, Sj Velké Popovice, Metaz Týnec.

V oblastním přeboru dorostu, skupiny B, mají oddíly čísla: 1. Sp. Vlašim, 2. ZOU Velim, 3. Lok. Nymburk, 4. Škoda Ml. Boleslav B, 5. Lok. Bakov, 6. S. Katusice 7. S. Kněžmost, 8. Sp. Čelákovice.

Nadílka disciplinárky

Po delší době bylo v zasedací síni disciplinárního úseku OSK kopané Praha opět velmi rušno. Na chodbě se to jen hemžilo provinilci a zástupci oddílů a tak i když práce disciplinárky připomínala dobře rozjetou mašinu, protáhlo se její sezení do pozdních večerních hodin. Toto je výsledek jejích jednání:

Metaz Týnec — Kubín — 3 týdny nepodmíněně + 3 týdny podmínky, tj. zastavení činnosti od 1. 11.—12. 12. 1968 pro hrubé nesportovní chování, **Sp. Radotín B — Kubernát** — 14 dnů podmíněně do 30. 4. 1969 pro hrubé nesportovní chování, **Sp. Doly Kladno — Rác** (D) — 2 měsíce nepodmíněně od 4. 11.—3. 1. 1969 pro vyhrožování rozhodčímu (návrh oddílu), **KŽ Králův Dvůr — Hájek** (D) — 1 měsíc podmíněně do 30. 4. 1969 pro nesportovní chování, **Sp. Kutná Hora — Heroutek** (D) — 14 dnů podmíněně do 30. 4. 1969 pro nesportovní chování, **Dukla Slaný B — Jelínek** — 1 měsíc nepodmíněně od 4. 11.—3. 12. 1968 pro urážku rozhodčího, **Sp. Žebrák — Frýbert** — 1 měsíc podmíněně do 30. 6. 1969 pro hrubé nesportovní chování, **Slavoj Zbraslav — Vlach** — 14 dnů podmíněně do 30. 4. 1969 pro nesportovní chování, **Slavoj Úvaly — Jeřábek** — 14 dnů podmíněně do 30. 4. 1969 pro nesportovní chování, **S. Škvorec — Šindelář** — 1 měsíc nepodmíněně od 4. 11.—3. 12. 1968 pro urážku hlavního rozhodčího, **Jiskra Poděbrady — Volný** — 1 měsíc nepodmíněně od 4. 11.—3. 12. 1968 pro udeření protihráče, **Jiskra Kolín — Jelínek** — 1 měsíc nepodmíněně od 4. 11.—3. 12. 1968 pro plivnutí na protihráče, **S. Hostivice — Pokorný** — 6 týdnů nepodmíněně od 4. 11.—15. 12. 1968 pro vyhrožování a urážku rozhodčího, **Jiskra Dol. Bousov — Kyncl** — 1 měsíc nepodmíněně od 4. 11. do 3. 12. 1968 pro nakopnutí protihráče bez míče, **Lok. Bakov — Springer** — 1 měsíc podmíněně do 30. 4. 1969 pro surovou hru, **Tatran Kostelec n. Č. l. — Coubal** (D) — 1 měsíc nepodmíněně od 4. 11.—3. 12. 1968 pro kopnutí protihráče.

(mer)

17. 11.

Rekord kladenského »béčka«

I. A třída — odd. B

Až na jedno utkání — Brandýsa s mužstvem Lipenců, které jsou outsiderem — bylo v neděli dosaženo vesměs vyrovnaných anebo těsných výsledků, z nich dokonce čtyř remíz. Důležitá je nerozhodná hra kladenského »béčka« v Lysé, jeho vedení se nijak neotřáslo. Zajímavost: podíváme-li se na všechny tabulky, které přinášíme, je kladenské »béčko« jediným neporaženým mužstvem ze všech. Ztratilo dosud jen dva body! Dobře zahrál Kostelec ve Zbraslavi, naopak pro Mnichovo Hradiště je domácí remíza hubeným výsledkem.

Sp. Benátky A—ČSS Vraňany 5:4 (3:1). Branky za domácí Soukup a Boček po dvou, Šmejkal 1. K upravení skóre pomohli hostům domácí, kteří si vstřelili jednu vlastní branku a jedna branka padla z penalty.

Sestava:
Kouřenka
Pospíšil Vaňousek Stráka
Lusa Kopula (Roudnický)
Šmejkal Soukup Poluha Hýsek Boček
(Roudnický)

Další zápasy

Zbraslav—Sj Kostelec n. L. (1:1). V prvním poločase byli lepší hosté. Po změně stran ně bránili a v dramatickém u nedovolili nervózně bojujícím víc než vyrovnat. braslav skórovali Volf a J. rád, za Kostelec Hruška a z pok. kopu. Před 150 diváky řídil Král.

Mn. Hradiště A—D. Slaný (0:2). Rychle hrané utkání kém terénu. Hosté byli lepší oločase, domácí ovládli hru ěně stran. Branky za domácí orný a Mráz.

Sp. Brandýs—S. Lipence 5:1 (2:1). Na těžkém terénu docílili domácí zaslouženého vítězství brankami Šnajberka a Volšeho po 2 a Černého. Domácí měli po celé utkání znatelnou převahu, promarnili však dvě šance. Velmi slušné utkání s přehledem řídil Špůrek. Slabá návštěva.

Sn Lysá n. L.—SONP Kladno B 1:1 (1:0). Bojovné, rychlé utkání s množstvím rušných okamžiků před oběma brankami a s častou střelbou. Domácí se ujali vedení brankou Bäumlta, hosté vyrovnali svým nejlepším hráčem Hořešovským. Před 200 diváky, kteří domácí bouřlivě podporovali, řídil Martínek.

Střela Milovice—S. Všetaty 2:1 (1:1). Oboustranně rušně hrané utkání, hrané na těžkém terénu, rozhodli pro sebe po vyrovnaném poločase těsně domácí. Branky za ně dali Springr a Vlček, za poražené skóroval Macek. Zápas s chybami řídil Votruba.

Aero Odolena Voda—Spolana Neratovice 2:2 (1:2). V utkání průměrné úrovně byli hosté v I. poločase lepším mužstvem. Domácí se po přestávce zlepšili a za pomoci rozhodčího Jonáše vyrovnali. Branky domácích Bernhauser a Laštovka, za hosty Zuvkin a M. Vranka.

Tabulka

1. Kladno B	12	9	3	0	40:13	21
2. Neratovice	12	7	2	3	34:17	16
3. Lysá	12	6	3	3	20:7	15
4. Zbraslav	12	5	5	2	27:21	15
5. Milovice	11	6	2	3	22:13	14
6. Hradiště	12	6	1	5	28:20	13
7. Kostelec	12	4	4	4	30:35	12
8. Brandýs	12	3	5	4	23:24	11
9. D. Slaný B	10	4	3	3	15:14	11
10. Benátky	12	3	4	5	25:30	10
11. Všetaty	11	4	1	6	22:21	9
12. Odol. Voda	12	3	3	6	19:26	9
13. Vraňany	12	1	2	9	13:40	4
14. Lipence	12	2	0	10	11:47	4

ODDĚLENÍ C

V tomto kole padlo 32 branek!
Bilance 3-4-0 a skore 19:13
Nejvíc branek padlo v Benátkách (9) když domácí uvítězili nad Krupou 5:4.

B mužstva

Soutěž byla doprovázena neuznáním rozhodčích, neboť ke třem utkáním vůbec nedojeli a tak nechali průběh na vlastním zajištění domácích. Stínem posledního utkání bylo nenastoupení domácího celku TJ D. Krupá k utkání proti Sp. Liaz Mn. Hradiště B.

S. Řepov—VTJ Bělá 2:4 (2:3). Na těžkém terénu probíhalo utkání velmi slušně. Domácí nastoupili k utkání jen s 8 hráči a tak s přibývajícími minutami postupně doplnili svůj kádr na 10 hráčů. Branky za domácí střelili bratři Kerdovi Karel a Břetislav. Za hosty Srb 2, Rubant a Kramer. Řídil Pollák.

S. Kochánky—Sp. Bělá B 7:0 (4:0). Utkání bylo po dohodě obou oddílů sehráno v Kochánkách, i když mělo být hráno v Bělé. K utkání nepřijel delegovaný rozhodčí, a tak tuto úlohu převzal domácí Šikýř. Hoste hráli snaživě, ale nemohli čelit dobré hře domácích. Branky vítězného celku: Chramosta 4, Vl. Vaňousek 2 a Eliáš.

JZD Nové Hlavno—Sp. Benátky B 0:0. Těžký terén svazoval nohy střelcům na obou stranách a tak nerozhodný výsledek je spravedlivým vyjádřením sil. Nedostavil se rozhodčí, řídil Pařízek z Benátek dobře.

S. Katusice—Sj Krop. Vrutice 3:1 (0:1) nedostavil se delegovaný rozhodčí, a tak se řízení ujal domácí Zita. Branky domácích: Halouska, Vr. Štefan a Hyška. Hosté převyšovali domácí jen v prvním poločase. Po změně stran ovládli pole již domácí.

ČSSS D. Krupá—Sp. Liaz Mn. Hradiště 0:3. Domácí k utkání nenastoupili. Hostující celek tímto levným vítězstvím získal dva body a v tabulce velmi pěkné postavení.

Tabulka

1. Kochánky	9	1	0	26:5	19
2. D. Bělá	8	0	2	37:15	16
3. Hradiště B	5	1	4	33:16	11
4. Katusice	4	3	3	21:16	11
5. Benátky B	4	3	3	24:22	11
6. Hlavno	4	3	3	14:15	11
7. Vrutice	3	4	3	19:16	10
8. Řepov	3	1	6	14:27	7
9. Bělá B	2	2	6	20:33	6
0. Kněžmost	3	0	7	12:41	6
1. Krupá	1	0	9	14:31	2

Naši Střelci

1 Soukup 6
2 Hysek 5
3 Boček 4
4 Roudnický 3
5 Šmejkal 3
6 Koluha 2
7 Pavelka 1
8 Klomínek 1

1. Lok. Kolín	11	7	2	2	25:14	16
2. Sp. Pečky	11	6	3	2	22:14	15
3. S. Bezno	11	6	1	4	19:15	13
4. Sj Č. Brod	11	5	3	3	16:15	13
5. Sj Velim	11	5	2	4	30:21	12
6. Stř. Milovice	11	4	3	4	20:11	11
7. Sn Lysá	11	5	1	5	15:16	11
8. J. Kolín	11	4	3	4	16:18	11
9. Sp. Benátky	11	4	2	5	17:24	10
10. ZOM Nymb.	11	4	1	6	20:26	9
11. Uhl. Janovice	11	3	2	6	15:18	8
12. J. Poděbrady	11	1	1	9	11:34	3

Odložená utkání: Pečky—Bezno 1:1, ZOM Nymburk—Č. Brod 7:2.

Hokejisté o pohár

Okresní sekce ledního hokeje při OV ČSTV Ml. Boleslav připravila před zahájením mistrovských soutěží turnaj o Pohár sekce. Přihlášené celky byly rozděleny do dvou skupin. Bude hrát každý oddíl s každým. Turnaj skončí do 20. prosince.

Rozlosování: Skupina A: 20. XI. Sp. Brandýs—J. D. Bousov, 22. XI. Škoda Ml. Boleslav B—S. Katusice. 27. XI. Škoda Ml. Boleslav B—Sp. Brandýs, 30. XI. S. Katusice—J. D. Bousov, 4. XII. J. D. Bousov—Škoda Ml. Boleslav B. 7. XII. S. Katusice—Sp. Brandýs.

Skupina B: 23. XI. Lok. Bakov—S. Katusice B, 26. XI. Sp. Benátky—Škoda Ml. Boleslav, dor., 28. XI. Škoda Ml. Boleslav, dor.—S. Katusice B, 3. XII. Škoda Ml. Boleslav, dor.—Lok. Bakov, 10. XII. Sp. Benátky—S. Katusice B.

O konečné umístění budou hrát první oddíly z každé skupiny, druhý s druhým atd.

Narušitelé

Plynulost posledního kola okresní soutěže Mladoboleslavska narušil oddíl kopané ČSSS D. Krupá, který k poslednímu utkání se Sp. Mn. Hradiště B. vůbec nenastoupil. Sp. Mn. Hradiště získal takto levně dva body a tím i postup v tabulce ze šestého místa na třetí. Okresní soutěž byla také narušena — neúčastí delegovaných rozhodčí, kteří nepřijeli ke třem zápasům. V okresním přeboru Mladoboleslavska přijel S. Struhy k utkání do Doubravy opožděně, a i když v utkání zvítězil rozdílem jedné branky, bude o výsledku rozhodovat STK sekce kopané.

24. 11.

VÝBORNÁ FORMA KLADNA

I. A třída — odd. B

Kladenské »béčko« se rozloučilo s podzimní soutěží vysokým vítězstvím nad dobrým mužstvem Mn. Hradiště a stále zůstalo bez jediné porážky! Hraje ve velmi dobré formě, a udrží-li si ji do jara, pak o jeho konečném vítězství nemůže být pochyb. Z ostatních výsledků zasluhuje pozornost vítězství Lipenců nad Zbraslaví, dosažené nadšenou hrou. Jedině podobným výkonem by se Lipence mohly na jaře v tabulce polepšit!

Všetaty—Benátky 2:3 (1:2). Kluzký terén vyhovoval lépe hostům. Branky za domácí dali ing. Fabián a ing. Pokorný. Branky hostí padly z hrubých chyb domácí obrany. Vítězná branka hostů padla minutu po utkání.

Sestava:

1 Pavelka

2 Bospišil 3 Lusa 4 Hraka

5 Kouba 6 Roudnický

7 Šmejkal 8 Soukup 9 Paluka 10 Hlomínek 11 Boček

Další zápasy

D. Slaný B—Aero Odol. Voda 1:1 (1:0). Zápas měl v I. poločase velmi slabou úroveň, po přestávce se hra zlepšila. Branku domácích vstřelil Záruba. Rozhodčí Šudinger.

SONP Kladno B—Sp. Malchovo Hradiště 6:1 (3:0). Zápas byl hrán za stálé převahy vítězů, kteří byli po všech stránkách lepším mužstvem. Jejich branky vstřelili Jiras 2, Horešovský, Slabouch, Bušek a Krejčí z 10metrového kopu, za hosty skóroval Semler. Rozhodčí Opatrný.

Spol. Neratovice—Střela Milovice 3:2 (2:1). Hosté předvedli na těžkém terénu velmi dobrý výkon a byli domácím více než rovnocenným soupeřem. Branky vítězů vstřelili Šácha 2 a Vranka, za poražené Springr a Dobiáš. Řídil Pelant.

Sj Kostelec n. L.—Sn Lysá n. L. 1:3 (1:1). Hosté znovu prokázali, že hrají venku lépe než na domácím hřišti. Domácí se sice ujali vedení 1:0, ale pak již střílel branky jen hosté. Jejich autory byli Fišer 2 a Moravec.

S. Lipence—Sj Zbraslav 2:1 (0:1). Derby bylo hráno za neustálého deště před 250 diváky. Na obtížném terénu vynikla bojovnost domácích, kteří nakonec dokázali po zásluze porazit mnohem zkušenějšího soupeře. Za domácí skórovali Cmíral a Zd. Větrovský, za hosty Havlíček. Řídil Kubín.

Tabulka

1.	Kladno B	13	10	3	0	46:14	23
2.	Neratovice	13	8	2	3	37:19	18
3.	Lysá	13	7	3	3	23:8	17
4.	Zbraslav	13	5	5	3	28:23	15
5.	Milovice	12	6	2	4	24:16	14
6.	Hradiště	13	6	1	6	29:26	13
7.	Kostelec	13	4	4	5	31:38	12
8.	D. Slaný B	11	4	4	3	16:15	12
9.	Benátky	13	4	4	5	28:32	12
10.	Brandýs	12	3	5	4	23:24	11
11.	Odol. Voda	13	3	4	6	20:27	10
12.	Všetaty	12	4	1	7	24:24	9
13.	Lipence	13	3	0	10	13:48	6
14.	Vraňany	12	1	2	9	13:40	4

● **Fotbalisté Spartaku Brandýs** vyhráli mistrovské utkání I. A třídy odd. B ve Vraňanech 3:1. Pořádající oddíl, v tomto případě ČSSS Vraňany, opět jako obvykle výsledek neohlásil. Brandýs postoupil se 13 body na osmé místo, zatímco Vraňany jsou poslední se čtyřmi body.

V tomto kole padlo 30 branek

Bilance 3 – 1 – 3 a skóre 16 – 14

Nejvíc branek padlo v Kladně, kdy Kladno zvítězilo 6:1 nad Hradištěm

Střelci jsou 4, Jiras 2, Šácha 2, Fišer 2 dle a Šmejkal z Benátek kteří dali po 2 brankách.

Turnaj v hokeji

Příprava na sezónu v turnaji

Okresní sekce ledního hokeje má plné ruce práce. Po dvoudenním doškolování rozhodčích a trenérů v minulých dnech v Dol. Bousově za součinnosti předsedy komise rozhodčích R. Zoufalého a předsedy trenérské rady J. Bednáře, nyní připravuje IX. ročník hokejového turnaje před sezónou, který rozlosovala do dvou skupin. Ve skupině A hrají AŠ Ml. Boleslav B, Sokol Katusice A, Sokol Brandýs, Jiskar Dolní Bousov. Ve skupině B je AŠ Ml. Boleslav dorost, Spartak Benátky a Lokomotiva Bakov.

Z PRVNÍCH SEHRANÝCH UTKÁNÍ

Škoda Ml. Boleslav B—S. Katusice 3:3 (1:1, 1:1, 1:1). Velmi tvrdé utkání, v němž hosté překvapili bojovým výkonem proti technicky lepšímu celku domácích. Branky hostí J. Krouský 2, a Šípek, za domácí Janalík, Studničný a J. Trégl. Řídili Konopka a Houška.

L. Bakov A—S. Katusice dorost 3:2 (1:0), 3:1, 0:1). Úspěch dorosteneckého celku, který velmi dobře odolával mužstvu hrajícímu v I.A třídě. Branky poražených Vobořil 2,

Škoda Ml. Boleslav dorost—Sp. Benátky A 11:1 (2:1, 4:0, 5:0). Jedinou branku hostí střelil Pospíšil. Za domácí Hruška 3, Relich a Andlt po 2, Mašek, Martinek a Kysela a Barák.

J. D. Bousov—Sp. Brandýs 5:4 (0:1, 2:1, 3:2). Branky Bousova Večeřa 2, Svoboda, Tomáš a Těšínský, za poražené Bouda 3 a Zelenka.

Naši střelci

1	Soukup	7
2	Šmejkal	5
3	Jýsek	5
4	Boček	4
5	Roudnický	3
6	Poluha	2
7	Pavelka	1
8	Klomínek	1

Odložený zápas

Střela Milovice—D. Slaný B 1:0 (1:0). Rychlé a zajímavé utkání, ve kterém domácí svou obětavostí a bojovností zaslouženě vyhráli. Výborně jim zahráli Vlček a náhradní brankář Petřík. Vítěznou branku vstřelil Mejstřík. Řídil Waldhaus.

Tabulka

1. Kladno B	13	10	3	0	46:14	23
2. Neratovice	13	8	2	3	37:19	18
3. Lysá	13	7	3	3	23:8	17
4. Milovice	13	7	2	4	25:16	16
5. Zbraslav	13	5	5	3	28:23	15
6. Hradiště	13	6	1	6	29:26	13
7. Brandýs	13	4	5	4	26:25	13
8. D. Slaný B	12	4	4	4	16:16	12
9. Benátky	13	4	4	5	28:32	12
10. Kostelec	13	4	4	5	31:38	12
11. Od. Voda	13	3	4	6	20:27	10
12. Všetaty	12	4	1	7	24:24	9
13. Lipence	13	3	0	10	13:48	6
14. Vraňany	13	1	2	10	14:43	4

konečná tabulka III. třídy

1. Sokol Kochán.	9	1	0	26:5	19
2. VTJ Bělá p. B.	8	0	2	37:15	16
3. Spartak LIAZ B	5	1	4	33:16	11
4. Sokol Katusice	4	3	3	21:16	11
5. Nové Hlavno	4	3	3	14:15	11
6. Sp. Benátky B	4	3	3	24:22	11
7. Sl. Krop. Vrut.	3	4	3	19:16	10
8. Sokol Řepov	3	1	6	16:27	7
9. Sp. Bělá p. B. B	2	2	6	20:32	6
10. Sokol Kněžm.	3	0	7	12:41	6
11. Dolní Krupá	1	0	9	14:31	2

tabulka slušnosti III. třída

1.—3. JZD Nové Hlavno	165 b.
LIAZ Mn. Hradiště	165
Sokol Kněžmost	165
4. Sp. Benátky	145
5. Sokol Katusice	125
6. Sokol Kochánky	115
7. Sokol Řepov	110
8. Sp. Bělá p. B.	85
9. Slavoj Krop. Vrutice	55
10. VTJ Bělá p. B.	— 15
11. TJ Dolní Krupy	— 115

hokej

Hokejisté Katusic před sezónou

Od 1. listopadu se připravují hokejisté S. Katusice na ledě mladoboleslavského Zimního stadiónu. Dorostenci, kteří mají velmi silnou skupinu v oblastním přeboru, letos budou bojovat pod vedením trenéra J. Zíty s hráči: M. Najman, Hájek, Masopust, Černich, V. Jíra, Kuntoš, Capek, Vobořil, Hurta, Macoun, L. Šťastný, Koliáš, Simon, V. Folprecht, Hegr, Janeček, Nehyba.

I. mužstvo, které letos bude posíleno o 3 dorostence a 2 nové hráče, chce bojovat o primát v oblastní soutěži I. A třídy pod vedením trenéra J. Folprechta s těmito hráči: Mráz a J. Němeček, obránci J. Šťastný, Z. Najman, Martinec, Jan Krouský, Sichta — útočníci: Šípek, Stefan, Jiří Krouský, Helouska, Stryhal, Michal, Sojka, Kvajsar, Jíra L.

Družstvo žáků je přihlášeno do oblastního přeboru, nemá však dostatek možností přípravy na ledě, protože večerní hodiny nevyhovují a tak vedoucí mužstva, kteří odpovídají za přípravu (J. Michal a Šťastný), budou netrpělivě čekat na přízeň zimy, i když 2—3 tréninky na ledě zimního stadiónu žáci absolvují.

K plnému zdaru oddílu Sokola Katusice, který nastupuje do své sezóny, pomáhá zdatně a rozhodující měrou pro činnost všech družstev i vedení Státního statku Katusice v čele se ředitelem Milerem, ing. Vokounem, předsedou ZV ROH Janošíkem, poskytováním dopravy k tréninkům a utkáním za přijatelnou cenu, v neposlední řadě patří dík i řidiči autobusu V. Šírovi a skříňové V3S J. Janatovi, za ochotnou přepravu s návratem v pozdních nočních hodinách.

Jinak hokejový oddíl stále čeká na domácí členy k většímu zapojení do funkcí, neboť celý výbor v dosavadním složení pro danou činnost jen s velkou námahou a obětavostí tuto se snaží zajišťovat. Předsedou výboru oddílu ledního hokeje S. Katusice byl zvolen J. Šípek, současný hráč I. mužstva, jehož je zároveň kapitánem.

Okolo hokejových soutěží

Oblastní soutěžní komise v Praze provedla v minulých dnech rozlosování oblastních soutěží I. B a I. A třídy, oblastního přeboru dospělých a dorostu. Náš okres je v těchto soutěžích velmi početně zastoupen. V I. B mají naše oddíly S. Vlkava a S. Kněžmost za soupeře Jiskru Poděbrady, Dynamo Libice, Sokol Pátek a Sokol Přerov n. L. V I. A třídě téměř celá skupina je z našeho okresu a jsou vylosována čísla:

1. Sp. Benátky, 2. J. D. Bousov, 3. Katusice, 4. Sp. Čelákovice, 5. Lok. Bakov, 6. Lok. Rakovník. V oblastním přeboru dospělých, kde hraje exligová Tatra Kolín a Autoškoda Ml. Boleslav B jsou dále J. St. Kolín, Sokol Volárna, Sj Velké Popovice, Metaz Týnec. Rovněž v oblastním přeboru dorostu skupiny B celou polovinu tvoří oddíly z našeho okresu a účastníkům byla vylosována tato čísla: 1. Sp. Vlašim, 2. ZOU Velim, 3. L. Nymburk, 4. Autoškoda Ml. Boleslav B, 5. Lok. Bakov, 6. Katusice, 7. Sokol Kněžmost, 8. Sp. Čelákovice.

Okresní sekce v Mladé Boleslavi má řídit i jednu skupinu oblastního přeboru žáků, do které jsou zatím zařazena družstva: S. Katusice, Lok. Bakov, S. Kněžmost, Lok. Nymburk.

Kanonáda ve Slaném

Dukla Slaný B—Sokol Všetaty 7:0 (5:0). Poslední odložené utkání I. A třídy kopané, oddělení B bylo hráno ve Slaném za naprosté převahy domácího celku. Vojáci předvedli technický fotbal, kombinačně a střelecky na výši. Soupeř hrál snaživě, ale to nestačilo. Domácí zejména v I. poločase převyšovali soupeře po všech stránkách a zajistili si dostatečný náskok do II. poločasu. Střelecky se vyznamenal Hasa, který byl autorem čtyř branek: dvě vsítil Valdman a jednu Jelínek. 100 diváků.

I. A TŘÍDA — ODD. B

TABULKA

1. Kladno B	13	10	3	0	46:14	23
2. Neratovice	13	8	2	3	37:19	18
3. Lysá	13	7	3	3	23:8	17
4. Milovice	13	7	2	4	25:16	16
5. Zbraslav	13	5	5	3	28:23	15
6. D. Slaný B	13	5	4	4	23:16	14
7. Hradiště	13	6	1	6	29:26	13
8. Brandýs	13	4	5	4	26:25	13
9. Benátky	13	4	4	5	28:32	12
10. Kostelec	13	4	4	5	31:38	12
11. Od. Voda	13	3	4	6	20:27	10
12. Všetaty	13	4	1	8	24:31	9
13. Lipence	13	3	0	10	13:48	6
14. Vraňany	13	1	2	10	14:43	4

Nováčkem jsou Benátky

Benátky nad Jizerou, město mimořádné sportovní aktivity, vstoupily také na dráhu hokejové tradice a prvních úspěchů — stalo se nováčkem I. A třídy Středočeského kraje.

O tom, že berou svá předsevzetí vážně svědčí jejich důkladná příprava na letošní sezónu. Benátečtí sehráli řadu vítězných přátelských zápasů. Rozšiřují neustále kádr mužstva. Získali nadějné hokejisty i z blízkého okolí. Pro mistrovská utkání mají brankáře Sekeru a Poláka, obránce bratry Pospíšily, Kučeru, Peška a Marhána. V útočných řadách budou zatím hrát Havlíček, Bartoň, Štěrba, Suchý, Hlinka, Grůša, Duštír, Urban a Boubín. V jednání o přestup jsou ještě K. Skaloud a M. Brynych z Ml. Boleslavi. Sportovní příznivci hokeje v Benátkách si od svého mužstva hodně slibují a upřímně jim drží palce do prvých mistrovských bojů. **(Ka)**

Hokejisté o pohár Mladé Boleslavi

S. Katusice—Sp. Brandýs 13:4 (2:0, 5:1, 6:3). Celek Katusic potřeboval k vítězství ve skupině nastřílet 15 branek. Nepodařilo se, ale soupeře zachránilo od větší porážky osm nastřelených tyček. Branky vítězů — Kvajsar, Strihal, Krouský, Štefan, Šichta po 2, Šípek, Halouska a Šťastný po 1. Za poražené — L. Zelenka 2, J. Zelenka a Bouzek po 1. Řídil Houška a Mravec. **Šk. Ml. Boleslav B—Jiskra Dolní Bousov 12:1 (4:0, 4:1, 4:0).**

Zbývá ještě sehrát utkání S. Katusice—Sp. Benátky A, které se hraje dnes ve 21.30 na ZS v Mladé Boleslavi.

O páté až šesté místo se střetne 12. prosince Lok. Bakov s J. Dolní Bousov. O třetí až čtvrté místo 15. prosince S. Katusice Sp. Benátky, o sedmé až osmé místo S. Katusice, dorost—Sp. Brandýs 17. prosince. Finále mezi Škodou Ml. Boleslav B a Škodou Ml. Boleslav — dorost bude určeno dodatečně.

SKUPINA A

1. Ml. Bol. - dor.	3	3	0	0	35:2	6
2. Sp. Benátky	2	1	0	1	25:8	2
3. Lok. Bakov	3	1	0	2	8:20	2
4. Katusice - dor.	2	0	0	2	2:16	0

SKUPINA B

1. Ml. Boleslav B	3	2	1	0	26:6	5
2. S. Katusice	3	2	1	0	25:8	5
3. J. D. Bousov	3	1	0	2	7:25	2
4. Sp. Brandýs	3	0	0	3	9:29	0

O pohár Ml. Boleslavi

Sokol Katusice dorost—Spartak Benátky A 6:4 (2:0, 2:2, 2:2). V posledním utkání hokejového poháru sekce skupiny A došlo k překvapení, když dorost Sokola Katusice porazil příslušníka I. A-třídy dospělých. Branky vítěze: Voboříl 3, Čapek 2 a Hájek.

Škoda Ml. Boleslav B—S. Katusice 6:2 (2:0, 3:1, 1:1). Přátelská utkání v ledním hokeji, které bylo další přípravou na nastávající soutěžní boje. Vítězství domácích je zasloužené. Obě branky poražených střelil Štefan, branky domácích Trégl 2, Kopejsko, Janalík, Budín a Ghramosta. Řídili Houška a Škaloud.

Sokol Katusice—Spartak Benátky 6:2 (1:0, 2:0, 3:2). Tvrdě hrané utkání, ve které vítězný celek si zajistil třetí místo v Poháru sekce ledního hokeje OV ČSTV Mladá Boleslav. Branky: Šípek 2, Štefan, Stryhal, Michal, Halouska, za poražené Štěrba a Bartoň. Řídili Kracík a Kopejsko.

Oblastní soutěže v ledním hokeji připraveny

Zatím na zimních stadiónech

Nejvyšší soutěže ledního hokeje jsou již v plném proudu, klání nižších tříd je teprve v přípravách. Účastníci oblastních soutěží se sešli na aktivu, aby zhodnotili uplynulý ročník a přitom hledali výchozí cestu z dosavadních problémů, které se rok od roku opakují. Je to především ekonomická otázka (velké náklady za dopravu) a ani sportovní úroveň není na výši. Pro nedostatek ledu se soutěže téměř nedohrají.

Oddíly se proto rozhodly, že letošní oblastní přebor sehrají ve dvou skupinách. V oddělení A bude šest družstev a v B osm tak, aby družstva měla k sobě co nejblíž. Z přeboru dobrovolně odstoupila D. Ml. Boleslav (přesun posádky) a S. Družec požádal o přeřazení do I. B třídy pro nedostatek finančních prostředků.

Ve dvou skupinách

Skupinu A budou tedy tvořit tyto oddíly: AŠ Ml. Boleslav B, J. Starý Kolín, S. Volárna, Sj V. Popovice, Tatra Kolín a Metaz Týnec n. S. V **oddělení B** se střetnou: Sp. Hořovice, T. Lány, D. Příbram, B. Švermov, Sparta Podluhy, Sj Davle, Sp. Rožmitál a TJ Unhošť. Přebor bude zahájen již v úterý na zimních stadiónech a jen v případě dobrých přírodních podmínek bude se hrát na kluzištích.

Kdo v I. A-třídě

Přírodní led je skutečně problémem a zimní stadióny našemu kraji chybějí. Proto jsou mužstva I. A třídy odsouzena hrát na vlastním ledě a průběh jejich soutěží závisí na přízni počasí. Ve třech skupinách budou startovat tyto oddíly: **A** — Sp. Benátky, J. Dol. Bousov, S. Katusice, Sp. Čelákovice a Lok. Bakov, **B** — S. Felbabka, RZ Dobříš, B. UD Příbram, Sj Obecnice, Kovo Mníšek, T. Sedlčany a Lok. Rakovník (tuto skupinu řídí OV ČSTV Příbram), **C** — S. Skvorec, D. Počaply, Sp. K. Hora, S. Žabonosy, Lok. Nymburk a S. Černošice. První mistrovská utkání by měla začít 25. prosince.

I. B-třída

Současně s A-třídou rozehrají své soutěže účastníci I. B třídy, kteří hrají v šesti skupinách: **A** — řídí OV ČSTV Benešov: T. Votice, S. Popovice u Benešova, Lok. Benešov, Sp. Vlašim, T. Bystřice a B. Kam. Přívoz, **B** — řídí OV ČSTV Kladno: B. Rynholec, Sj Zvoleněves, B. Stochov, S. Hospozín, S. Sýkořice, S. Skřivaň a S. Družec, **C** — řídí OV ČSTV Příbram: S. Vrané, Sp. Žebrák, Buzuluk Komárov, S. Záluží, S. Neumětely a B. Tochovice, **D** — řídí OV ČSTV Kolín: Sj Čáslav, S. Stř. Skalice, St. Kolín, J. Zruč, S. Veletov a Sp. Pečky, **E** — řídí OV ČSTV Praha-východ: Dyn. Vinoř, Sp. Brandýs, S. Toušeň, T. Libiš, K. Kralupy a S. Kolovraty, **F** — řídí OV ČSTV Nymburk: J. Poděbrady, Dyn. Libice, S. Pátek, S. Vlkava, S. Kněžmost a Sokol Přerov n. L.

Vše pro mládež

Oblastní soutěžní komise nezapomněla ani na dorostenecké a žákovské soutěže. Mladým adeptům ledního hokeje se bude snažit vytvořit co nejlepší podmínky. Navíc se dohodla s MV ČSTV Praha o uspořádání společné soutěže pro ml. a starší žáky ligových oddílů. Z našeho kraje zde hrají družstva SONP a PZ Kladno a AŠ Ml. Boleslav.

Nové formy

Ročník 1969—1970 by měl již probíhat v jiné struktuře. V současné době byl k diskusi předložen návrh nového organizačního uspořádání. Podle návrhu by mělo být v českých krajích utvořeno 10 oblastí. Ve Středočeském kraji se jedná o tři: **Kladno** — zahrnuje v sobě okresy Kladno, Rakovník a Mělník, **Příbram** — Benešov, Beroun, Příbram, **Praha-venkov** — Praha-východ a západ, Nymburk, Kolín, Kutná Hora a Ml. Boleslav. V tomto návrhu se počítá s návazností do nově ustavených divizí. Pro zařazení družstev jednotlivých oblastí jsou předloženy alternativy.

První: a) 18 mužstev ve dvou skupinách po 8 mužstvech systémem dvoukolovým, b) 12 mužstev ve dvou skupinách po 6 mužstvech čtyřkolově. **Divize A** — oblasti: Hradec Král., Pardubice, Ústí, Liberec a Praha-město. **Divize B:** Č. Budějovice, Plzeň, Kladno, Příbram a Praha-venkov.

Druhá: a) 32 mužstev ve čtyřech skupinách po 8 mužstvech systémem dvoukolovým, b) 24 mužstev ve čtyřech skupinách po 6 mužstvech čtyřkolově. **Divize A** — oblasti: Ústí, Liberec, **B** — Hradec Král., Pardubice, doplnění o účastníky Praha-město, **C** — Příbram, Č. Budějovice a **D** — Plzeň, Kladno. Účastníci oblasti Praha-venkov budou zařazeni do skupin C a D podle územní příslušnosti.

Nová divizní soutěž bude utvořena ze sestupujících mužstev II. ligy. Vítězové oblastních přeborů ročníku 1968—1969 postoupí do kvalifikační soutěže o postup do II. ligy pro rok 1969—1970. Zbývající účastníci kvalifikace se zařadí do nově vytvořené divizní soutěže. Další účastníci (do potřebného počtu) budou zařazeni podle konečného umístění v oblastních přeborech po skončení letošních soutěží. Analogickým způsobem dojde k doplnění dosavadních soutěží v rámci OSK a nižších stupňů. K návrhu se nyní vyjádří všechny dosavadní OSK a okresní sekce ledního hokeje.

Přátelský zápas

Sp. Benátky—S. Obrubce 11:8 (4:2, 5:3, 2:1). Přátelský hokej. U vítězného celku nejlépe zahrál první útok, který se také podílí na dosažených brankách. Autory branek Grůša 5, Bartoň 4, Havlíček 2.

Aktuality

● **Dnes hostí Lok. Bakov** od 18 hodin v dalším utkání I. A třídy ledního hokeje S. Katusice a ve středu hraje v Katusicích Sp. Benátky. Začátek zápasu v 18 hod.

● **TJ Sokol ČSSS Vraňany,** oddíl kopané, má volné termíny na cizí hřiště na 2., 9., 16., 23. února a 2., 9., 16. března t. r. Nabídky zasílejte na adresu: Ant. Procházka, Kralupy nad Vltavou, Rybova 109.

Lok. Bakov—S. Katusice 5:5 (1:1, 1:2, 3:2). Vyrovnané utkání na dobrém ledě, ve kterém oba celky neproměnily řadu příležitostí. Hosté stále vedli, ale padesát vteřin před koncem prohrávali 5:4. Při hře čtyři na čtyři se jim po-

● **Zimní turnaj dospělých** v kopané připravuje na únor a březen letošního roku Sn Lysá n. L. Turnaje se kromě pořádajícího celku zúčastní družstva Sp. Čelákovice B, S. Kostomlaty a ZOM Nymburk.

Sp. Čelákovice—S. Katusice 8:3 (1:2, 6:0, 1:1). Hostům patřila první a poslední třetina, domácí se prosadili hlavně ve druhé třetině. Vítězstvím si upevnili vedení v tabulce. Branky poražených Martinec, Šípek, Krouský, řídili Myšák a Trégl.

TABULKA I. A tř. LEDNÍHO HOKEJE

1. Sp. Čelákovice	6	4	1	1	44:24	9
2. Sp. Benátky	6	3	1	2	26:19	7
3. S. Katusice	6	2	2	2	24:29	6
4. Lok. Bakov	6	0	4	2	29:35	4
5. J. D. Bousov	6	1	2	3	10:26	4

★ **Vedoucí družstvo** I. A třídy Sp. Čakovice porazilo Sp. Benátky 6:1 (1:0, 2:0, 3:1). Branky: Štika a Hodanič po 2, Boháč a Žerava po 1. Řídil Fencl a Šelíř.

1. Sp. Čelákovice	5	1	1	50:25	11
2. Sp. Benátky	3	1	3	27:25	7
3. S. Katusice	2	2	2	24:29	6
4. J. D. Bousov	1	2	3	10:26	4
5. Lok. Bakov	0	4	2	29:35	4

Sokol Katusice—Jiskra Dolní Bousov 6:5 (3:0, 1:1, 2:4). V posledním utkání o body si domácí zajistili druhé místo v tabulce. Měli po celé utkání převahu. Chyby v zadních řadách domácích, v závěru utkání mohly být osudné. Branky domácích: Michal a Hájek po 2, Stryhal a Štefan po 1, za poražené J. Tomáš 3, Vyntkal a Želba po 1. Řídil Bednář a Vavřich.

Benátecké aktuality
Kastlík je v Praze.
Kaučenka jde v dubnu na vojnu.
Fadrhonc se vrátil do Vrjan.
Nová posila: Urban ze Slivna (brankář)

V body:

Sp. Benátky—Sp. Čelákovice 1:2 (0:0, 0:1, 1:1). Na měkkém ledě bylo utkání vyrovnané, na obou stranách zahrály dobře obrany. Branku za domácí Grůša. Rozhodčí Ouda a Ráža.

Sp. Čelákovice—Lok. Bakov 10:5, utkání I. A třídy v lednim hokeji.

Dolní Bousov—S. Katusice 1:1 (0:0, 1:0, 0:1). Domácí měli největší oporu v brankáři Duštovi. Hosté neproměnili mnoho příležitostí a jejich jedinou branku střelil Štefan. Branku domácích P. Vynikal. Rozhodčí Trégl.

Sp. Čelákovice — S. Katusice 1:3 (0:1, 0:1, 1:1). Zasloužené vítězství hostí v oblastním přeboru dorostu. Branky vítězného celku Hájek, Kuntoš, L. Šťastný. Řídili Kuchař a Cikán.

Lok. Bakov—Sp. Benátky 8:8 (1:2, 4:3, 3:3). Branky hostí Bartoň 6, Grůša a Pospíšil. Řídil Myšák.

S. Katusice—Sp. Benátky 3:5 (0:1, 1:2, 2:2). Překvapující výsledek je dílem obranného valu hostí a neplodného zakončování akcí domácích útočníků. Branky vítězů Grůša a Havlíček po 2, Štěrba 1, za poražené Martinec, Kvajsar a Michal. Řídili Váša a Verner (oba z Kladna), vyloučení 2:0.

Spartak Benátky—Sokol Katusice 3:4 (2:1, 1:1, 0:2). Vyrovnané utkání na dobrém ledě. Z domácích zahrál dobře Sekera, Kučera a Bartoň, z hostí se líbil Krouský a Šťastný. Branky za domácí Bartoň 3, za hosty Sojka, Šťastný, Kroutský a Strihal. Řídili Hervert a Dušánek.

Jiskra Dolní Bousov—Spartak Benátky 1:4 (1:1, 0:3, 0:0). Branky vítězů Bartoň 2, Grůša a Urban. Před koncem II. třetiny byl zraněn hráč hostí Bartoň. Řídili Bednář a Vavřich.

1. Sp. Čelákovice	5	4	0	1	38:18	8
2. Sp. Benátky	6	4	1	2	26:19	7
3. S. Katusice	5	2	2	1	24:29	6
4. L. Bakov	5	0	3	2	23:29	3
5. J. Dol. Bousov	5	1	1	3	6:22	3

TABULKA I. A-TŘÍDY ODD. A

1. Sp. Čelákovice	7	5	1	1	50:25	11
2. S. Katusice	7	3	2	2	32:29	8
3. Sp. Benátky	7	3	1	3	27:25	7
4. J. Dol. Bousov	6	1	2	3	10:26	4
5. Lok. Bakov	7	0	4	3	29:43	4

● **Lok. Bakov—Spartak Benátky 7:4.** Překvapující porážka hostí. Řídili Myšák a Exner.

1464

Sp. Benátky—J. Dolní Bousov 5:1 (3:0, 1:0, 1:1). Utkání dobré úrovně sledovalo 250 diváků, domácí, nováček soutěže, podali dobrý výkon a získali zasloužené vítězství. Za domácí skóroval Havlíček, Boubín, Grůša, Suchý a Bartoň, za hosty Večeřa. Delegovaní rozhodčí Houdek a Štechr se nedostavili, řídili Holý z Bousova a Havlíček z Benátek.

S. Katusice—Sp. Čelákovice 8:7 (2:1, 4:4, 2:2). Domácí na výborném ledu si do poloviny utkání zajistili vedení již 5:1. Potom polevili a hosté získali vedení 6:7. V dramatickém závěru minutu před koncem zápasu se podařilo domácím vstřelit vítěznou branku. Za domácí skórovali Šípek, J. Krouský a Stryhal po 2, Štěfan a Šťastný, za hosty Rungl 2, Štika, Hodamil, Vosátko, Hirth a Havlíček. Řídili Kuchař a Cikán, oba z Kolína.

Přátelský: Benátky – Lysá
4 : 4
(1:1, 0:2, 3:1)

● **Fotbalisté Střely Milovice** připravují IV. ročník zimního turnaje v kopané za účasti družstev S. Semice, S. Krchleby, Sp. Benátky a pořádajícího oddílu. Turnaj bude zahájen v sobotu 1. února.

● **Dorostenecký celek fotbalistů** AŠ Ml. Boleslav se zúčastní turnaje v kopané, který připravuje oddíl kopané LIAZ Mn. Hradiště za účasti oddílů: Sp. Benátky, SK Turnov, Sn Lysá, J. Poděbrady, T. Kolín, Lok. Nymburk, ZOM Nymburk a TJ Jičín. Turnaj se bude hrát vždy v sobotu a v neděli a začíná prvními zápasy 16. února.

S. Katusice—Lok. Bakov 8:0 (3:0, 1:0, 4:0). Domácí jako kolektiv zahráli dobře, byli úspěšní při zakončování akcí a tímto vítězstvím si upevnili druhé místo v tabulce. Branky Michal 2, Martinec, Štefan, Halouska, Kvajsar, Stryhal a Šípek. Řídili rozhodčí Myšák a Exner.

Tatran Sedlčany, nováček I. A třídy oddělení B ledního hokeje Středočeského kraje, vyhrál svoji skupinu soutěže s jedinou porážkou. Na snímku Pavla Vladyky je vítězné mužstvo Sedlčan.

Představujeme podzimní vítěze I. A třídy

Neporažené SONP Kladno B

Smutným údělem všech »béček« je, že žijí ve stínu svých prvních družstev, na které se soustřeďuje veškerá pozornost příznivců a péče funkcionářů. Jinak tomu není ani na Kladně. Projevuje se to hlavně na návštěvách. B-družstvo nemá mnoho příznivců, a tak většinou hraje před nepatrnou návštěvou. Je to škoda, neboť hráči předvádějí dobrou kopanou — v podzimním kole ani jednou neprohráli! Kdyby totiž podobný kolektiv hrál za menší město, patřil by k ozdobám, byl by hýčkán a zahrnován pozorností.

SONP Kladno B dostalo před zahájením podzimního kola nového trenéra. Po Karlu Skleničkovi, který přešel trénovat A-družstvo převzal přípravu »béčka« dlouholetý kladenský ligový hráč, velmi populární pravé křídlo Antonín Šolc.

Svoje fotbalové začátky prodělával jako žák a později dorostenec v Satalicích, potom přešel do divizního celku Sj Praha VIII. Vojenskou základní službu prožil v ATK Praha, odkud odešel do Liberce a v roce 1956 byl získán pro ligové družstvo SONP, kde hrál až do roku 1965. Prožil v kolektivu dobré i špatné časy a patřil vždy k oporám družstva. Požádali jsme jej o zodpovězení několika otázek:

JAKÝ KÁDR HRÁČŮ MÁTE K DISPOZICI?

Většinou jsou to kladenští odchovanci — mladí hráči, kteří se vrátili z vojny. Branku hájí Kolář a teprve nyní v závěru soutěže se nám vrátil z vojny Lukavský, takže máme i náhradníka. Pro obranné řady jsou k dispozici: Jaroš, Javůrek, Pospíšil, Bayer, Doupovec, Krejčí, Novák, Sklenička a Zikmund a pro útok Kostečka, Jiras, Bušek, Klabouch, Jelínek, Horešovský a Horák. Z těchto hráčů jsou tři fluktující Bayer, Horešovský a Klabouch, ale s trenérem Skleničkou se mi velmi dobře spolupracuje, takže i po této stránce jsem spokojen.

JAK TRÉNUJETE?

Pravidelně třikrát týdně. Jsem na hráče trochu přísný, ale to jinak nejde, pokud chceme dosahovat dobrých výsledků. Tréninková morálka je bezvadná, snad nejlepší jaká kdy byla. Schází se vždy 16—18 hráčů, a protože jsou mladí (věkový průměr 22—23 let), mají velkou chuť do hry a hlavně mají kopanou rádi. Jsem s nimi spokojen.

JAKOU MÁTE PODPORU VÝBORU?

Ani zde to nebylo vždy nejlepší. Já si však nemohu stěžovat. Vše, co požaduji pro zajištění tréninku a zápasů, hráči dostanou. Prostě družstvo má veškerou podporu, kterou potřebuje.

JAK SE HRAJE DRUŽSTVU V B SKUPINĚ?

Celkem jsem přijal s povděkem, že naše družstvo je zařazeno do B skupiny. Odpadnou totiž místní derby, která jsou sice pro diváky přitažlivá, ale nemají takovou sportovní úroveň. Po výkonnostní stránce je B skupina náročnější. Naší výhodou je, že máme cizí neznámé soupeře a všude se hraje na dobrých hřištích.

JAKÝ JE VÁŠ CÍL?

Naším cílem a současně i přáním je, abychom postoupili do oblastního přeboru. Má-li být »béčko« zásobárnou pro A družstvo, je nutné, aby hrálo vyšší soutěž. Musí mít mladé hráče, a ty máme. Mají perspektivu dalšího růstu. Ve vyšší soutěži se hraje mnohem lépe, technicky a s větší náročností na fotbalový vtip. Jsme na nejlepší cestě toho dosáhnout.

SONP Kladno B: stojící zleva: Jelínek, Jiras, Doupovec, Pospíšil, Horešovský, Sklenička, Javůrek, Bayer, trenér Šolc, Froněk, techn. vedoucí Pajskr, sedící zleva: Klabouch, Bušek, Krejčí, Kolář, Charvát, Jaroš a Kostečka. Foto: St. Čurda

Nejslušnější fotbalisty má Lokomotiva Kolín

Tak byli na podzim hodní

Sportovně technický úsek oblastní soutěžní komise kopané zhodnotil též soutěž slušnosti za podzimní období 1968. Družstva skončila takto:

OBLASTNÍ PŘEBOR: 1. Jiskra Poděbrady 380 bodů, 2. Lokomotiva Beroun 370, 3. Sokol Semice 370, 4. Jiskra Kolín 370, 5. ČKD Slaný 340, 6. Spartak Příbram 330, 7. RZ Dobříš 300, 8. Dukla Příbram 300, 9. Slavoj Čáslav 300, 10. TJ Xav. H. Počernice 290, 11. SK Rakovník 250, 12. Tatra Kolín 230, 13. Metaz Týnec 220, 14. Prefa Hýskov 190.

I. A TŘÍDA — SKUPINA A: 1. SONP Rozdělov 380 bodů, 2. Slavoj Osek 380, 3. Buzul. Komárov 370, 4. Cement. Beroun 370, 5. Kablo Kročehlavy 370, 6. Želez. Čenkov 360, 7. Kovo Mníšek 350, 8. Baník Příbram B 320, 9. Baník Švermov 320, 10. Baník Libušín 310, 11. Spartak Žebrák 310, 12. Lok. Kladno 290, 13. Spartak Hořovice 260, 14. Sokol Družec 240. **SKUPINA B:** 1. Slovan Lysá n. L. 380 bodů, 2. Slavoj Zbraslav 360, 3. SONP Kladno B 350, 4. Sokol Lipence 330, 5. ČSS Vraňany 320, 6. Spartak Benátky 300, 7. Dukla Slaný B 300, 8. Střela Milovice 300, 9. Sokol Všetaty 290, 10. Slavoj Kostelec 290, 11. Spartak Odol. Voda 290, 12. Spolana Neratovice 280, 13. Spartak Mn. Hradiště 250, 14. Spartak Brandýs n. L. 200. **SKUPINA C:** 1. Lok. Kolín 400 bodů, 2. Dukla Čáslav 400, 3. Lok. Benešov 380, 4. Tesla Votice 380, 5. Sokol Říčany 370, 6. Kavalier Sázava 360, 7. Sokol Malín 340, 8. Sokol Krchleby 330, 9. Slavoj Úvaly 280, 10. Slavoj Vrdy 220, 11. Sokol Sadská 210, 12. Slavoj Český Brod 200, 13. Slovan Poděbrady 190, 14. Spartak Vlašim B 140.

I. B TŘÍDA — SKUPINA A: 1. AŠ Mladá Boleslav B 260 bodů, 2. Sokol Kostomlaty 240, 3. Lok. Bakov 240, 4. Jiskra Dol. Bousov 180, 5. Sokol Kosořice 140, 6. Spartak Pečky B 140, 7. Sokol Přerov n. L. 130, 8. Spartak Čelákovice B 130, 9. Spartak Bělá 120, 10. Slavoj St. Boleslav 50. **SKUPINA B:** 1. Jiskra Zruč n. S. 340 bodů, 2. Sparta K. Hora B 320, 3. Sokol Bečváry 320, 4. Star Tupadly 320, 5. Tatran Velký Osek 320, 6. Sokol Nebovidy 300, 7. Jiskra Poděbrady B 300, 8. Dynamo Horní Bučice 300, 9. Sokol Jestř. Lhota 210, 10. Sokol Zásmuky 170, 11. Tatran Měst. Král. 160, 12. Slavoj Velim 140. **SKUPINA C:** 1. Tatran Kostelec n. Č. L. 340 bodů, 2. Sokol Újezd 320, 3. Baník Jílové 320, 4. Sokol Čerčany 320, 5. Čechie Tuklaty 290, 6. Sokol Cholupice 280, 7. Sokol Teplýšovice 280, 8. Dukla Lešany 260, 9. Sokol Břežany 250, 10. Sokol Dol. Počernice 230, 11. Sokol Škvorec 110, 12. Sokol Běchovice 50. **SKUPINA D:** 1. Tatran Všenory 340 bodů, 2. Sokol Podlesí 340, 3. Spartak Rožmitál 320, 4. Dukla Jince 290, 5. Sokol Nový Knín 270, 6. Lok. Zdice 270, 7. Sokol Hudlice 260, 8. Kazín Černošice 250, 9. Spartak Příbram B 250, 10. Sokol Lety 230, 11. Spartak Radotín B 220, 12. Sparta Podluhy 130. **SKUPINA E:** 1. Dynamo Unhošť 330 bodů, 2. Úsvit Chýňava 325, 3. Sparta Doly Kladno 320, 4. Sokol Buštěhrad 320, 5. Sokol Třebetov 320, 6. Dukla Rakovník 320, 7. Sokol Stodůlky 315, 8. Slovan Loděnice 305, 9. Sokol Hostouň 285, 10. Sokol Hostivice 255, 11. Sokol Jesenice 250, 12. Sokol Velká Dobrá 245. **SKUPINA F:** 1. EMĚ Mělník 330 bodů, 2. Slavoj Lužec 330, 3. Slavoj Zvoleněves 320, 4. Dynamo Vinoř 320, 5. ČKD Slaný B 320, 6. TJ Libčice 260, 7. Dukla St. Boleslav 260, 8. Slavoj Vojkovice 240, 9. Tatran Kralupy 220, 10. Svornost Brázdim 180, 11. Pšovka Mělník 160, 12. Sokol Mratín 90.

V soutěži slušnosti dorostu jsou na prvých místech: **V oblastním přeboru** ČKD Slaný, **I. třída — skupina A** Lok. Benešov, **skup. B** Slovan Lysá n. L., **skup. C** Lok. Beroun.

Vraňany neztrácejí naději

Nelámeme hůl nad naším fotbalovým mužstvem ani nad trenérem. Zvýšili jsme v zimě tréninkové dávky. Připravujeme se 3X týdně a je zřejmé, že se fyzická kondice hráčů zlepšuje. Do nové sezóny nastupujeme posíleni několika novými hráči divize a I. A-třídy. Máme za to, že naše mužstvo bude na jaře bojovat o přední umístění.

Trenérem mužstva zůstává Oldřich Novotný, který jako aktivní závodník sehrál v mužstvu Vraňany 700 zápasů. Má naší naprostou důvěru. V uplynulé sezóně byl nucen provést několik změn v sestavě. Projevil se generační problém. Dorostenci a nově získaní hráči nedosahovali v té době potřebné výkonnosti. Také tréninkové náplně nebyly náročné. Chybělo nám také fotbalové štěstí.

TJ ČSSS Vraňany
Oddíl kopané

1. 2.

● **S. Semice—S. Krchleby 8:1 (3:1).** Fotbalové utkání poháru Střely Milovice. Branky: Semecký a P. Špringr po 3, Mil. Špringr 2 — Král.

8. 2

TURNAJ STŘELY

S. Krchleby—Sp. Benátky 3:4 (3:2). Překvapující vítězství hostů, kteří byli technicky lepším celkem. Domácím se hra nedařila. Za domácí Blažek, Petrus a Šulc, za hosty Šmejkal 2, Soukup a Roudnický, rozhodoval Jeník.

S. Semice—Střela Milovice 6:0 (1:0). Domácí byli lepším družstvem a zaslouženě vyhráli. U vítězů podal nejlepší výkon útok. Branky: Špringr P. 3, Semecký a Špringr M. po 1, jedna vlastní hostů, rozhodoval Kolman.

Přátelsky fotbaly

K. Kralupy—S. Všetaty 4:1 (2:0). Branky: Kasal 3 a Spejchal 2 penalty — Šulc. Řídil Živný.

Přátelsky Brandýs

● **SK Brandýs—D. St. Boleslav 5:0 (2:0).** Přípravné fotbalové utkání. Branky: Šnajberk 2, Flemr, Macháček a Černý po 1.

Přestupy fotbalistů

Matričnímu úseku OSK kopané došly v lednovém přestupním termínu tyto přestupy:

Anděl, ČSAD Kralupy — Zlonice, **Antoš**, Vlašim — B. Příbram, **Arnošt**, Čenkov — Běštín, **Bartůněk**, Rudná — Lety, **Bervid**, Malín — T. Kolín, **Brodníček**, SONP Kladno — Miskovice, **Bureš**, Středokluky — Sn Poděbrady, **Brůcha**, Nebužely — Skalsko, **Čepec**, ČSAD Kralupy — Velvary, **Černý**, Český Brod — Pečky, **Dvořák**, Běštín — Čenkov, **Fadrhonc**, Benátky — Všejany, **Fiala**, Rudná — Řeporyje, **Hájek**, Nelahozeves — Uhy, **Helt**, Vojkovice — Stochov, **Horáček**, Český Brod — Louňovice, **Horešovský**, SONP Kladno — B. Příbram, **Charvát**, Srbsko — Předměřice, **Jančar**, Od. Voda — K. Kralupy, **Jirota**, Mníšek — Čisovice, **Jíra**, Semice — Přerov n. L., **Kapic**, Milovice — Kouřim, **Kokta**, Vlašim — AŠ Ml. Boleslav, **Knoblech**, Hostomice — Čisovice, **Křížek**, Čelákovice — Xaverov-H. Počernice, **Krutský**, Chotutice — Tatce, **Labounek**, M. Týnec — Neratovice, **Lacek**, Měchenice — Kamenice, **Lahoda**, SK Rakovník — Doksy, **Loučím**, K. Kralupy — Libčice, **Marek**, K. Kralupy — Dolany, **Mika**, K. Kralupy — Dolany, **Minařík**, Tetín — Dobřichovice, **Micka**, Újezd n. L. — Pečky, **Mora**, Chrášťany — Rudná, **Nekvinda**, Sluštice — Buštěhrad, **Novák Fr.**, Kostelec n. L. — Xaverov-H. Počernice, **Novák Jar.**, Kojetice — Neratovice, **Němeček**, ZOM Nymburk — Narysov, **Procházka**, Zápy — Brandýs, **Procházka Jan**, Smečno — Petrovice, **Ptáčník**, ČSAD Kralupy — Olovnice, **Rajdl**, Jiskra Kolín — Malín, **Rákosník**, Mníšek — Líšnice, **Rezek**, Pyšely — Čerčany, **Růžička**, Král. Dvůr — Třebotov, **Rys**, Rudná — Chrášťany, **Senft**, Dublovice — Struhařov, **Skála**, Brandýs — Záryby, **Sobotka**, Rudná — Řeporyje, **Šimon**, Lošany — Doksy, **Šmíd**, Osek — Dukla Příbram, **Špringr**, Milovice — Semice, **Štětina**, Mníšek — Líšnice, **Ulma**, ČSAD Kralupy — Olovnice, **Váňa**, Srbsko — Řevnice, **Vejvoda**, Vlašim — Sázava, **Veselý**, Borek — Satalice, **Vojtěch**, Čelákovice — Lysá n. L., **Vořechovský**, Obříství — Dolany, **Vlasák**, K. Kralupy — Dolany, **Zajprt**, Zápy — Záryby.

Aktualita

● **Fotbalisté Střely Milovice** mění název. Na výroční schůzi byl odhlasován nový název oddílu Sokol Milovice.

Přátelsky - Brandýs

S. Semice—Sp. Brandýs 5:3 (3:3). V prvním poločase byla hra vyrovnaná, po přestávce byli lepší domácí. Branky dali Springr 3, Serbus a Uhlíř.

Přátelské v Týnci

Meteor Týnec - Benátky

4 : 3

● **Slavoj Kostelec požádal** o přejmenování na Sokol Kostelec, kopaná požaduje vyčlenění a přejmenování na S. K.

První turnajová porážka

Krchleby - Benátky

3 : 2

(1 : 0)

9.III. Přátelsky

Meteor 8—Neratovice 5:2 (2:0). Velmi dobrý výkon Libeňských. Jejich branky vstřelili Sečo 3, Kokoška a Havelka, branky hostí Barnka a Kříž.

Sp. Čelákovice—Sj Kostelec n. L. 6:0 (3:0). Přípravné utkání. Branky Podhorský a Vokáček po 2, Šimíce a Borecký. Dorosty: Čelákovice—Lysá 8:0.

● **Dukla Jičín—SK Brandýs 4:0 (2:0).** Přátelské utkání na těžkém terénu.

Turnaj Sokola Milovice

Sp. Benátky—S. Krchleby 2:3 (1:0). Hosté byli lepším celkem a prosadili se hlavně střelecky. Branky Roudnický 2 — Petrus 2 a Šulc.

S. Krchleby—S. Milovice 1:2 (0:0. Překvapující porážka domácích na vlastním hřišti, protože se vyžívali ve zbytečných kombinacích. Branky Blažek — Dobiáš a Přibyl. Rozhodčí Šubrt.

S. Milovice—S. Semice 3:5 (3:0). Utkání dvou rozdílných poločasů. Hosté vyhráli mohutným náporem po změně stran. Branky za ně dali Springr 3 a Semecký 2.

TABULKA

1. S. Semice	4	3	0	1	19:5	6
2. Sp. Benátky	4	2	1	1	18:7	5
3. S. Krchleby	5	2	0	3	9:16	4
4. S. Milovice	5	1	1	3	6:24	3

● **Po dvou kolech turnaje S. Milovice** vede S. Semice se 4 body (14:1) před Sp. Benátky se 3 body (5:4). Třetí jsou Milovice a čtvrté Krchleby.

22.2.

TURNAJ SOKOLA MILOVICE

S. Krchleby—S. Semice 1:0 (0:0). Na těžkém terénu utrpěli hosté první porážku v turnaji. Branku vstřelil Albrecht. Rozhodčím byl Škába.

Sp. Benátky—S. Milovice 11:0. Rekordní vítězství domácích. O branky se rozdělili Šmejkal, Soukup, Bocek, Roudnický a Hýsek.

TABULKA

1. Sp. Benátky	3	2	1	0	16:4	5
2. S. Semice	3	2	0	1	14:2	4
3. S. Krchleby	3	1	0	2	5:12	2
4. S. Milovice	3	0	1	2	1:18	1

Přátelsky

Sn Poděbrady—SK Brandýs 0:2 (0:1). Hosté zvítězili zaslouženě brankami Šnajberka a Šroma. Byli po celý zápas lepší než soupeř.

SONP Kladno B—Rozdělov 6:0 (3:0). V zápase se projevila technická i střelecká převaha vítězného celku, který měl spolehlivé zadní řady a dobře střílející útočníky. Branky dali Jiras 3, Jelínek, Škvára a Krejčí z pokutového kopu.

Sj Čáslav—Tn Kostelec 4:2 (1:2). Hosté měli rychlý začátek, vedli ve 20 minutách 2:0 dvěma brankami Sládečka. Nakonec podlehli vlastnímu tempu. Branky za Slavoj Karger, Vondra, Vachoušek

9.III Benátky - Teská

6 : 1

(3 : 1)

TURNAJ SLOVANU LYSÁ

ZOM Nymburk—Sn Lysá 1:7 (0:3). Zápas na těžkém terénu vyhráli zaslouženě vysoko hosté. Jedinou branku domácích vstřelil Svoboda.

Sp. Čelákovice B—S. Kostomlaty nehráno, odloženo na náhradní termín.

Termínová listina fotbalistů

Sportovně technický úsek OSK kopané vypsal pro jarní období termínovou listinu oblastních soutěží: oblastní přebor dospělých, dorostu a I. A třída: 23., 30. března, 6., 13., 20., 27. dubna, 3. (sobota), 11., 18. května, 1., 8., 15., 22. června.

I. B třída a I. třída dorostu zahájí o 14 dnů později: 6., 13., 20., 27. dubna, 3. (sobota), 11., 18. května, 1., 8., 15., 22. června.

Řádky z kopané

Sportovně technický úsek OSK kopané stanovil termíny Čs. poháru: **3. kolo se hraje 16. března, 4. kolo 7. dubna, semifinále 1. května a finále (dvoukolově) 24. května a 29. června 1969.**

Ve 3. kole se utkají tyto oddíly: Sp. Hořovice—Sokol Podluhy, Lok. Beroun—Cement. Beroun, Lok. Kladno—SONP Kladno B, D. Počaply—ČKD Slaný, Sj Kostelec—S. Semice, S. K. Milovice—Sp. Mn. Hradiště, Lok. Kolín—Sp. Kutná Hora B, Sp. Vlašim B—Kavalier Sázava. **(Bt)**

20.III Benátky - Bělá

8 : 2

(2 : 1)

V neděli startuje fotbalový přebor a I. A třídy

O CO BUDOU HRÁT?

Kromě fotbalové II. ligy a divize zahajují v neděli i soutěže v krajích a okresech. Proto si chceme alespoň letmo připomenout, »v jakém stavu« se mužstva rozloučila s rokem 1968. Horší je však skutečnost, že ani více než čtvrtletní zimní přestávka nevyjasnila otázky postupů a sestupů. A to nesporně klidu nikomu nepřidá...

Snad v sobotu...

Tuto sobotu se má na pražské konferenci rozhodnout o tom, zda okresy Praha-východ a Praha-západ budou přičleněny k hlavnímu městu či nikoliv. Naše sekce má dnes připraveny tři varianty a čeká jen na sobotní jednání a pochopitelně i závěrečné resumé. Zatím se jeví situace tak, že z krajského přeboru by v nejlepším případě postupovaly čtyři týmy, v nejhorším dva. Nad sestupem je ještě větší mlha, ale patrně by to nemělo být více než jedno mužstvo. Z I. A třídy má naději na postup každý celek, který se ve své skupině umístí na prvních třech a možná čtyřech místech, zatímco sestupem jsou ohroženy týmy na 11.—14. místě. Znovu však opakujeme: jde jen o pravděpodobnost, nikoliv o jistotu. Vše záleží na sobotní konferenci, po níž naše sekce udělá za postupovým i sestupovým klíčem tolik očekávanou tečku.

Favorit č. 1: Slaný

V krajském přeboru je nesporně největším favoritem na postup do divize ČKD Slaný. Na podzim si vybojoval pětibodový náskok a vynikající skóre 38:18. O další příčky žebříčku však bude asi velký boj. Vždyť mezi druhou Tatrou Kolín a sedmou Dobříší je pouze dvoubodový rozdíl, což je předem zárukou dramatického průběhu. Na konci tabulky se nevede Rakovníku, ale jeho tříbodová ztráta na Poděbrady není pochopitelně nijak tragickou. Navíc pak stojí za zmínku pozoruhodná kuriozita: Rakovničtí vstřelili stejný počet gólů jako třetí Jiskra Kolín a o jednu branku více než druhá Tatra Kolín!

Naděje pro každého

V oddělení A I. A třídy rozhodlo o podzimním vítězi jen skóre. A stejně tak na dalších místech je značná vyrovnanost. Snad jen na konci tabulky je poslední Čenkov vzdálen od bezpečného pásma více, než je zdrávo. Ovšem teprve první zápasy nám ukáží, jak se kdo v zimě připravoval, a tak jakékoliv závěry by dnes byly předčasné. Zatím je jasné jen jedno: více než polovina mužstev má naději na postup, zbývající pak na setrvání.

Kladno B uniká

Zatímco první celek Kladna se po podzimní části zařadil do »silné pětky« a šilhá po první lize, »béčko« ocelářů vede s náskokem pěti bodů prvotřídní tabulku, oddělení B. Je dokonce jediným ze 42 týmů, které neokusilo hořkost porážky, což je jistě vysvědčení par excellence. Na dalších místech je už tlačenice — a zůstane zřejmě i po většinu jarních kol. Nejslabším celkem podzimu byly Vraňany, jejichž jediné vítězství a zisk pouhých čtyř bodů jim zajistily řádně neklidnou druhou polovinu letošního ročníku.

Vlašim B do přeboru?

Stejně jako rezerva druholigového Kladna chce i »béčko« Vlašimi postoupit do vyšší třídy. Jediná prohra a čtyřbodový náskok před »drzým« nováčkem z Votic mu k tomuto cíli vytvořily na podzim celkem reálné předpoklady. Ovšem po přeboru jistě číhají i Lok. Kolín, Benešov a Sn Poděbrady — nemluvě o dalších. A tak se i v tomto oddělení máme nač těšit. Nejvíce starostí se setrváním budou mít asi Č. Brod, Vrdy, Malín a D. Čáslav, což jistě nejvíce překvapuje u českobrodských fotbalistů.

A tak se vlastně může začít! Dodejme však s přáním, aby se co nejdříve všechny oddíly dozvěděly, o co vlastně hrají.

JAROSLAV PEŠTA

23. 3.

Kladno mělo štěstí

I. A třída — odd. B

Na prvním místě přezimovalo bezpečně kladenské »béčko« a hned v prvním jarním kole stoprocentně bodovalo. To se ovšem předpokládalo, jen se čekalo výraznější kladenské vítězství. Zbraslav se musela spokojit s bodovou ztrátou na vlastním hřišti, dobře začaly jaro Všetaty. Neratovice sice vysoko vyhrály, ale jejich příznivci přesto nebyli s výkonem spokojeni. Mnohem hůře však na tom byli v Kostelci, kde domácí vysoko prohráli.

Začali jsme o porážkou

Spol. Neratovice—Sp. Benátky 5:2 (2:1). Domácí mužstvo nepodalo takový výkon, jaký se od něho očekával, i když vyhrálo. Hosté z rychlých protiútoků vstřelili dvě branky Bočkem a Soukupem, za domácí Šácha 2, Kříž, Labounek a vlastní hostí. Před slabou návštěvou řídil Musil z Říčan.

sestava

Kroupa

Pavelka

Pospíšil — Husa — Fermanc

Pavelka (Straka) — Roubnický

Šmejkal — Soukup — Polcha — Plýšek — Boček

Další zápasy

ČSS Vraňany—S. Lipence 5:2 (2:0). V tvrdém utkání zvítězili lepší domácí brankami Absolona 2, Horáka, Novotného a Hofmana z 10metrového kopu. Šimek neproměnil 10metrový kop, branky za hosty bratří Procházkové. Před slabou návštěvou řídil Řehák.

D. Slaný B—S. Milovice 2:1 (2:0). Domácí byli lepším družstvem, ale těžký terén byl pro ně větší překážkou než soupeř. Branky za vítěze Uhliar a Kavan, za poražené Musílek.

Kostelec—Mn. Hradiště 0:3, po drobnosti pořádající oddíl nehlásil.

Sj Zbraslav—Sn Lysá 2:2 (2:2). Utkání bylo vyrovnané, branky dali za domácí Goliáš, Havlíček, za hosty Hosek a Moravec. Rozhodoval Zrno, 150 diváků, hrálo se na blátě a v zimě.

S. Všetaty—Brandýs 1:0 (0:0). Urputný boj skončil šťastným vítězstvím domácích. Branku dal Vlček. Vynikající výkon podal domácí brankář Švandelík.

SONP Kladno B—Ololena Voda 3:2 (3:1). Domácí po dvoubrankovém vedení polevili, a když rozhodčí proti nim nařídil pokutový kop, zdramatizoval se závěr zápasu. Branky za domácí Bušek 3, za hosty Lhoták a Soukup (z pokutového kopu). Řídil Ernest.

Tabulka

1. Kladno B	14	11	3	0	49:16	25
2. Neratovice	14	9	2	3	42:21	20
3. Lysá	14	7	4	3	25:10	18
4. D. Slaný B	14	6	4	4	25:17	16
5. Milovice	14	7	2	5	26:18	16
6. Zbraslav	14	5	6	3	30:25	16
7. Hradiště	14	7	1	6	32:26	15
8. Brandýs	14	4	5	5	26:26	13
9. Benátky	14	4	4	6	30:37	12
10. Kostelec	14	4	4	6	31:41	12
11. Všetaty	14	5	1	8	25:31	11
12. Odol. Voda	14	3	4	7	22:30	10
13. Vraňany	14	2	2	10	19:45	6
14. Lipence	14	3	0	11	15:53	6

V tomto 14kole padlo 30 branek!
Bilance 5 – 1 – 1 a skóre 18-12 pro domácí
Nejvíc branek padlo v Neratovicích a ve Vraňanech
a ve vlocích hráčských (7) a skóre 5:2 v Kladnu
Střelcem kola se stal Bušek, který dal ~~dvě~~ 3 branky

29.3

LYSÁ JEN TŘETÍ

I. A třída — odd. B

Béčko Kladna si vede stejně úspěšně jako první mužstvo SONP, které je již ve II. lize na druhém místě. Kladno B je tedy první s velkým náskokem pěti bodů před druhými Neratovicemi a stává se pro první mužstvo dobrou zásobárnou. Třetí tým, Lysá, získal cenný bod v Hradišti. Překvapující výsledek dosáhl předposlední tým Vraňany, který porazil Zbraslav 3:1 a využil tak stoprocentně domácího prostředí. Stále dobře si vedou Milovice, v tomto kole sice prohráli s Kladnem B, ale jejich postavení v tabulce je velmi úspěšné!

1 úspěch

Sp. Benátky – D. Slaný 1:0 (0:0)

Utkání I. třídy bylo doprovázeno smůlou domácích hráčů, kteří získali jen jednu branku z penalty Hýska. Další penaltu nedokázal Šmejkal proměnit. Během hry se podařilo domácím střelcům nastřelit dvakrát tyč.

Sestava
Kastlík
Vařousek
(Vrána) Fremmar
Popušil
Boudnický
Husa
Šmejkal Soukup Poluha Hýsek Boček

Další zápasy

Sp. Liaz Mn. Hradiště – Slovan Lysá 0:0

Po pěkném vítězství v poměru 3:0 minulou neděli v Kostelci v druhém jarním utkání o mistrovské body nepodali domácí před 150 diváky přesvědčivý výkon. Již ve třetí minutě měl Homolka možnost skórovat, ale přestřelil. Hosté postupně ovládli pole a rychlým startem na míč si vypracovali více příležitostí. Ve druhém poločase se obraz hry příliš nezměnil. Až 5 minut před koncem domácí nastřelili břevno. Pouze obránci hostí předvedli několik nebezpečných zároků, které rozhodčí Trčka netrestal mh

SK Brandýs—Sp. Neratovice 1:4 (1:1). Domácí nepodali očekávaný výkon. Neproměnili v rozhodující fázi vyložené brankové příležitosti, naopak techničtější hosté lacinou brankou z trestného kopu se ujali vedení. Dalšími dvěma brankami zpečetili porážku domácích, kteří s výkonem rozhodčího nejsou spokojeni. Branky Polák 2, Zuskin a Šácha, za domácí Píša. 200 diváků.

S. Milovice—SONP Kladno B 1:3 (1:1). Vedoucí družstvo soutěže dokázalo i v tomto utkání získat cenné dva body. Domácí drželi krok s výbornými hosty jen první poločas. Jejich branku vstřelil Hájek.

Vraňany—Zbraslav 3:1 (0:1). Oboustranně tvrdé utkání po zásluze vyhráli domácí. Nejlepším hráčem domácích byl Šťastka a Šimek. Za domácí skórovali Šimek 3, za Zbraslav Vejvoda.

Sp. Odolena Voda—Sj Kostelec 2:2 (0:1). Zápas, ve kterém domácím stačila trvalá převaha v poli pouze k získání jednoho bodu zvýšeným náporem v poslední čtvrthodině. Do té doby prohrávali 0:2 brankami Matějovského a Černého. Za domácí střílel Alberovský. Řídil rozhodčí Palouš z Kladna.

1. Kladno B	15	12	3	0	52:17	27
2. Neratovice	15	10	2	3	46:22	22
3. Lysá	15	7	5	3	25:10	19
4. D. Slaný B	15	6	4	5	25:18	16
5. Milovice	15	7	2	6	27:21	16
6. Hradiště	15	7	2	6	32:26	16
7. Zbraslav	15	5	6	4	31:28	16
8. Benátky	15	5	4	6	31:37	14
9. Brandýs	15	4	5	6	27:30	13
10. Kostelec	15	4	5	6	33:43	13
11. Všetaty	15	5	2	8	26:32	12
12. Odol. Voda	15	3	5	7	24:32	11
13. Vraňany	15	3	2	10	22:46	8
14. Lipence	15	3	1	11	16:54	7

S. Lipence—S. Všetaty 1:1. Podrobnosti pořádající oddíl nehlásil.

V tomto kole padlo 20 branek!
Bilance 2 – 3 – 2 a skore 9.11 pro hosty
Nejvíc branek bylo v Brandýse kde Neratovice vyhráli nad Brandýsem 1:4.
Střelcem kola se stal Šimek z Vraňan.

Naši Střelci

1 Soukup 8 9
2 Hysek 6
3 Šmejkal 5
4 Boček 5
5 Roudnický 3 4
6 Peluha 2
7 Pavelka 1
8 Klomínek 1

Lysá přátelský

Sn Lysá — S. Kochánky 2:3 (1:2). Rychlý zápas, ve kterém hosté vynikali nad svým soupeřem. Branky Hekel, Tiller a Charvát.

6. 4.

Nešťastná vlastní branka

I. A třída — odd. B

Kladenské »béčko« nadále zůstává jediným neporaženým mužstvem v hlavních oblastních soutěžích! Ovšem nepočítalo se, že by Benátky je mohly na jeho vlastním hřišti ohrozit. Překvapilo vítězství Brandýsa ve Slaném, i když je získal vlastní brankou domácích! Lysé slušela v utkání s Odolenou Vodou úloha favorita, zato Zbraslav doma zkřamala své příznivce — špatným výkonem i nepříznivým výsledkem.

SONP Kladno B—Sp. Benátky 3:1 (2:0). Lepší výkon domácích v prvním poločase jim zajistil hladké vítězství. Hosté se po poločase zlepšili, ovšem vyrovnat výsledek se jim nepodařilo. Branky za vítěze Jiras 2, Bušek 1, za hosty Soukup. Řídil Veselý, 300 diváků.

Sestava
Kastlík
(Kroupa)

2 Pazúšil
3 Vaňousek
4 Žuman
5 Kouba
6 Husa
7 Šmejkal
8 Peluha
9 Straka
10 Soukup
11 Roudnický

Další zápasy

Sj Zbraslav—Sp. Mnichovo Hradiště 0:2 (0:0). Hosté byli lepším mužstvem a zaslouženě zvítězili brankami Cabrnocha a Homolky. Domácí záhráli ve všech řadách slabě a za celý zápas nedokázali vážně ohrozit branku soupeře. Před 200 diváky dobře řídil Kára.

Sn Lysá—S. Odolena Voda 4:1 (2:1). Ve slušně hraném utkání měli domácí stálou převahu, kterou ještě nevyjádřili plně brankami. Branky vítězů dali Hlaváček a Hušek po 2.

D. Slaný B—Sp. Brandýs 1:2 (1:1). Nešťastná prohra vojáků vlastní brankou. Měli po celý zápas převahu, gól však dali nakonec do vlastní sítě, takže hosté mohou hovořit o šťastném vítězství. Za domácí skóroval Ptáček.

Spol. Neratovice—S. Lipence 8:1 Škoda že tak k výraznému vítězství nehlásili domácí podrobnosti. Od Kostelce (hrál s Milovicemi) a od Všetat (soupeř Vraňany) jsme se nedozvěděli ani výsledek!!

Tabulka

1. Kladno B	16	13	3	0	55:18	29
2. Neratovice	16	11	2	3	54:23	24
3. Lysá	16	8	5	3	29:11	21
4. Hradiště	16	8	2	6	34:28	18
5. Milovice	15	7	2	6	27:21	16
6. Zbraslav	16	5	6	5	31:30	16
7. D. Slaný B	16	6	4	6	26:20	16
8. Brandýs	16	5	5	6	29:31	15
9. Benátky	16	5	4	7	32:40	14
10. Kostelec	16	4	5	6	33:43	13
11. Všetaty	15	5	2	8	26:32	12
12. Odol. Voda	16	3	5	8	25:36	11
13. Vraňany	15	3	2	10	22:46	8
14. Lipence	16	3	1	12	17:62	7

Rozhodčí udělal výsledek

S. Všetaty—ČSSS Vraňany 1:3 (0:1). Domácí si právem mohou stěžovat na výkon rozhodčího Votruby, který svými rozhodnutími poškodil domácí. V prvém poločase nařídil přísně penaltu, a ta měla vliv na další průběh. Ani druhá branka hostí nebyla dosažena zcela čistě po předcházejícím odstrčení obránce domácích. Branky: Zejda — Skalický 2 a Šimek.

L. Kostelec—S. Milovice 2:1 (1:0). Domácí v utkání podali zlepšený výkon a podařilo se jim zaslouženě zvítězit nad dobrým mužstvem Milovic.

I. A TŘÍDA — ODD. B

pořadí na konci tabulky

9. Kostelec	16	5	5	6	35:44	15
10. Benátky	16	5	4	7	32:40	14
11. Všetaty	16	5	2	9	27:35	12
12. Odol. Voda	16	3	5	8	25:36	11
13. Vraňany	16	4	2	10	25:47	10
14. Lipence	16	3	1	12	17:62	7

B mužstvo III třída

Okresní soutěž v kopané - III. třída

Sp. Bělá B—S. Kochánky 1:1 (1:0). Na zahájení sezóny domácí v tomto utkání překvapili svým výkonem. Jedinou branku za domácí střelil Jankovský, za hosty Křourek.

Sp. Benátky B—JZD Nové Hlavno 4:0 (0:0). O utkání rozhodl až druhý poločas, kdy se domácím podařilo nastřílet čtyři branky zásluhou dvakrát Jenče a po jedné brance přidali Hýsek a Klomínek. Řídil Olle.

Sp. Mn. Hradiště B—ČSSS Dolní Krupá 4:3 (3:2). Slušný zápas řídil rozhodčí Kvasnička. Branky za domácí vstřelili: Beran, Hloušek, Puncman a Fidler.

VTJ Bělá—S. Řepov 4:1 (2:1). Hosté nastoupili k utkání klidněji a také se ujali vedení. I když byli domácí nervózní, dokázali do konce prvního poločasu nejen vyrovnat, ale i získat vedení. Druhá polovina hry již patřila domácím hráčům, kteří svoji převahu v poli prokázali i střelecky. Na brankách vítězného kolektivu se podílejí: Meszároš 2, Srb a Fonad po jedné. Utkání řídil Klíma.

Kropáčova Vrutice—Katusice 7:4 (3:2). Hosté nastoupili pouze s 10 hráči. Branky vítězů: Turek 3, Brožek 2, Postránecký a Bodlák. Řídil Čech z Nymburka.

4. kolo Čs. poháru v kopané

ČKD Slaný—SONP Kladno B 2:0 (1:0). Zápas přinesl velmi dobrý sport. Obě mužstva ukázala technickou kopanou a o vítězi rozhodla větší střelecká potence domácích. Přestože SONP Kladno přijelo do Slaného s řadou ligových hráčů, domácí zvítězili po zásluze, neboť byli po celé utkání lepším celkem. Branky vstřelili Müller a Finek z výborně provedeného trestného kopu. Řídil Macák.

Cem. Beroun—Sp. Hořovice 4:1 (2:0). Hráno za převahy Cementáren, které i dobře střílely. Střelci branek: Perman, Vlasák, Zlovský a Gardoň za Beroun, Vlček z desetimetrového kopu za Hořovice. Rozhodčí Jiras.

Sp. Mnichovo Hradiště—I.ok. Kolín 1:1. Jedinou branku vstřelil za domácí Mráz. Na penalty skončil zápas 4:5. Během hry obě strany neproměnily řadu šancí.

Tomto 16 kole padlo 29 branek!
Bilance 4 – 0 – 3 a skore 19. 10
Nejvíc branek padlo v Kratovicích.

13.4

Porazí někdo Kladno?

I. A třída — odd. B

Bylo by skutečně kupodivu, kdyby kladenské »béčko« prošlo soutěží bez porážky. Zatím neprohrává ani venku — také v Brandýse zvítězilo. Ovšem — nezakřikněme mu to! Překvapením je porážka Milovic doma s Lysou, která zahrála pěknou kopanou. Zbraslav měla ve Všetatech štěstí — vyrovnala těsně před koncem. Zápas v Benátkách byl ukázkou, jaké je to umění — nedávat branky. Co to bylo promarněných příležitostí!

Sp. Benátky — Sj Kostelec 0 : 0. Hosté i když neměli mnoho příležitostí, přece **jen dokázali alespoň udržet čistý štít** a tím získat alespoň bod. Domácí svou znatelnou převahu neproměnili a tak zůstalo skóre na obou stranách čisté. Řídil Vlasák z Berouna.

Sestava
Kroupa
Hlusa
Pospíšil
Fruman (Vaňousek)
Kouba
Straka
Šmejkal Polutra Bondnický Soukup Hýsek (Bacík)

20. 4.

Kladenské béčko při střelecké chuti

I. A třída — odd. B

Osm branek — jedna hezčí druhé — nastřílelo SONP Kladno B svému soupeři z Lipenců. Málo spokojeni byli diváci v Mnichově Hradišti a v Lysé, kde neviděli ani jedinou branku. Soupeři si rozdělili body bezbrankovými utkáními. Z Kostelce n. L. jsme se opět nedozvěděli výsledek. Proč?

Sn Lysá—Sp. Benátky 0:0. Hosté překvapili domácí, kteří byli favoritem, výborným výkonem. U domácích zklamal útok, a to rozhodlo o výsledku. Před 400 diváky rozhodoval Hasman.

Sestava
Kostelec
Papušík Musa Šeumar (Straka)
Kouba Straka (Roudnický)
Šmejkal Soukup Roudnický (Šubert) Kýsek Boček

Další zápasy

SONP Kladno B—S. Lipence 8:1 (4:0). Vedoucí družstvo tabulky o třídu převyšovalo svého soupeře. Hrálo se neustále před brankou hostí, domácí velmi dobře střílelí. Branky Jíša a Klabouch po 2, Kostečka, Bušek, Vosyka, Krejčí po 1. Rozhodčí Pilař, 100 diváků.

Sj Zbraslav—Aero Odolena Voda 3:1 (1:0). Hosté měli po celý zápas více ze hry, ale převahu nedokázali číselně vyjádřit. Domácí se dobře bránili a z mála příležitostí vytěžili maximum. Dvě branky dal Mašek a jednu Nový. Čestný úspěch poražených vstřelil Sochor. Před 200 diváky rozhodoval Vlasatý.

Sp. Mnich. Hradiště—S. Milovice 0:0. Domácí měli stálou převahu, ale vstřelit branku se jim přes veškerou snahu nepodařilo. Utkání bez chyby řídil Janata.

D. Slaný B—Vraňany 2:0 (0:0). Utkání průměrné úrovně, ve kterém vojáci v závěru zlepšili střelbu a zaslouženě zvítězili. Branky Soukup a Záruba. Rozhodčí Vilhelm.

Spol. Neratovice—S. Všetaty 1:2 (0:1). Přes drtivou převahu a 32 dosažených rohů pro domácí zvítězili hosté brankami Laudy. Rozhodčí Urban. Branku domácích vstřelil Polach.

1. Kladno B	18	15	3	0	67:21	33
2. Neratovice	18	12	2	4	57:26	26
3. Lysá	18	9	6	3	31:11	24
4. D. Slaný B	18	8	4	6	31:22	20
5. Hradiště	18	8	3	7	36:30	19
6. Zbraslav	18	6	7	5	36:33	19
7. Milovice	18	7	3	8	28:25	17
8. Kostelec	17	5	6	6	35:44	16
9. Benátky	18	5	6	7	32:40	16
10. Brandýs	17	5	5	7	31:35	15
11. Všetaty	18	6	3	9	31:38	15
12. Odol. Voda	18	4	5	9	30:41	13
13. Vraňany	18	4	2	12	26:51	10
14. Lipence	18	3	1	14	20:73	7

Došlo po kritice

Ve včerejším zpravodajství jsme kritizovali nezájem fotbalových funkcionářů z Kostelce n. L. při hlášení výsledků utkání jejich mužstva. Nakonec se nám přihlásili hosté hned druhý den a oznámili nám své vítězství v Kostelci.

Sj Kostelec—SK Brandýs 1:4 (1:0). Utkání I. A třídy — odd. B, ve kterém byli hosté lepší než domácí. Zlepšená střelba Brandýsa ve druhém poločase znamenala cestu k vítězství. Pěkné branky vstřelili Píša 3 a Široký. K utkání se nedostavil delegovaný rozhodčí Loužecký a tak za něho velmi dobře pískal Páv.

POŘADÍ V TABULCE

8. Brandýs	18	6	5	7	35:36	17
9. Benátky	18	5	6	7	32:40	16
10. Kostelec	18	5	6	7	36:48	16
11. Všetaty	18	6	3	9	31:38	15

V tomto kole padlo 23. branek
Bilance 3-2:2 a skóre 15.8
Nejvíc branek padlo v Kladně kde domácí zvítězili vysoko nad Lipencemi 8:1 (4:0)
Střelcem kola se stal Píša z Brandýsa

Dorost Janovice - Benátky
0 : 3

B mužstvo

Sj Krop. Vrutice — ČSS D. Krupá 1:3 (1:2). Jarní sezónu zahájila Krupá velmi dobře. Celek podal snaživý výkon a zaslouženě zvítězil. Domácí měli střeleckou smůlu a šance, které se naskytly, nedokázali využít. Jedinou branku za domácí vstřelil Radil, za hosty Honc 2 a Štefl. Řídil dobře Pažout z Mn. Hradiště.

VTJ Bělá — S. Katusice 3:1 (1:0). Ve vyrovnaném utkání po chybách brankáře hostí, domácí šťastně zvítězili brankami Fonata, Dvořáka a Závodského. Jedinou branku hostí vsítil Mráz. Před 150 diváky řídil Kuna.

Sp. Benátky B — S. Kněžmost 1:1 (0:1). Hostující celek se velmi dobře držel až do posledních minut utkání, kdy se podařilo domácímu hráči Jenčovi vstřelit vyrovnávací branku.

S. Kochánky — S. Řepov 3:2 (2:0). Podrobnosti o průběru utkání se nám nepodařilo získat.

Sn. Bělá B — JZD Nové Hlavno 2:1.

PŘESTUPY fotbalistů

Oblastnímu fotbalovému svazu Středočeského kraje došly v dubnovém přestupním termínu tyto přestupy: **Babička** (Dukla Kolín — Novo Kladno), **Bartůněk** (Rudná — Lety), **Bechyně** (Hostouň — Středokluky), **Čebis** (Pavlíkov — RZ Dobříš), **Čížek** (Volárna — Sány), **Durinik** (Psary — Kostelec u Křížku), **Fridrich** (Řevnice — Zadní Třebaň), **Hasík** (Lány — Kam. Žehrovice), **Hodek** (Černolice — Mníšek), **Huk** (Ml. Boleslav — Krchleby), **Jasanovec** (Hostouň — Středokluky), **Jedlička** (Lety — Mořinka), **Jirásek** (Unhošť — Benátky), **Kindl** (Loděnice — Lhota), **Loučím** (K. Kralupy — Libčice n. Vlt.), **Manšinger** (Pšovka Mělník — Srbeč), **Michal** (Kovo Příbram — Sp. Příbram), **Molitoris** (Teplýšovice — Obříství), **Pazderka** (Opolany — Lok. Kolín), **Pešta** (Hostouň — Středokluky), **Piterka** (Lány — Unhošť), **Posejpal** (Dlouhopolsko — J. Poděbrady), **Radoňský** (Pečky — Tuřany), **Sirový** (Odolena Voda — Ledčice), **Souček** (Čechie Kralupy — Všestary), **Slégr** (Skvorec — J. Český Brod), **Švec** (Libušín — SK Rakovník), **Tomas** (Teplýšovice — Obříství), **Tulian** (Cholupice — SK Rakovník), **Vejvoda** (Vlašim — Sázava), **Vrško** (Kouřim — Statenice), **Zimmerman** (Počepice — Křečovice), **Žáček** (Zákolany — ČSAD Kralupy), **Schröpfer** (Hořovice — Sp. Příbram), **Černý** (Čechie Kralupy — Pchery), **Jech** (Oldříš — Cerhenice), **Draxler** (SONP Kladno — Baník UD Příbram).

27.4

Brandýs získal zase jen bod

I. A třída — odd. B

V Brandýse se očekávalo vítězství, ale Lysá hrála dobře a po zásluze jí patří bod. Milovice zahrály špatně a překvapivě vysoko prohrály doma s Aerem Od. Voda, jehož hráči výborně střílel. Nemít Spolana Neratovice střelecky výborně disponovaného Polacha, který dal tři branky, asi by neporazila Zbraslav.

Derby pro domácí

Sp. Benátky — Sp. Mn. Hradiště 1:0 (0:0). O utkání rozhodla až druhá polovina hry, kdy se podařilo Roudnickému vstřelit jedinou branku utkání. V domácím celku se líbil v brance Kastler. — U hostí měl velmi pěknou šanci Homolka, který ji promarnil.

sestava
Kastler
Pospíšil Hlusa Vaňovsek
Koula Hruška
Šmejkal Soukup Polička Roudnický Boček (Hýsek)

B mužstva

VTJ Bělá si upevňuje vedoucí pozici

Sp. Mn. Hradiště — Sj Krop. Vrutice 2:1 (2:0). Utkání řídil velmi dobře Jakubec z Mladé Boleslavi. O tři branky, které během utkání padly, se postarali domácí hráči. O vítězství se přičinili Fidler a Ouředník, o zkorigování výsledku F. Grégr. Výborný výkon podal J. Grégr.

S. Katusice — Sp. Bělá B 2:3 (1:1). Vyrovnané utkání, ve kterém rozhodla střelecká schopnost hostujících hráčů. — K utkání nepřijel delegovaný rozhodčí a tak se této úlohy ujal J. Folprecht. Branky za domácí Macoun a Halouska, za hosty Jankovský 2 a Klajn.

JZD Nové Hlavno — S. Řepov 2:1 (2:0). Za dobrého řízení rozhodčího Najmana z Nymburka vstřelili branky domácích Černý a Zima.

ČSSS D. Krupá — Sp. Benátky B 1:4 (0:2). Oboustranně slušný zápas, který řídil k nespokojenosti domácích Henyš. Jedinou branku domácích zaznamenal Honc.

S. Kněžmost — VTJ Bělá 0:3 (0:0). Hosté, i když měli drtivou převahu, museli čekat na dosažení branky až do druhé poloviny. Za dobrého řízení rozhodčího Čecha vstřelili branky Srb 2 a Pieštanský.

1. VTJ Bělá	14	12	0	2	49:17	24
2. Kochánky	13	10	2	1	34:11	22
3. Hradiště B	13	8	1	4	43:23	17
4. Benátky B	14	6	4	4	33:25	16
5. Vrutice	14	5	4	5	31:27	14
6. Katusice	14	5	3	6	29:29	13
7. Hlavno	14	5	3	6	17:24	13
8. Bělá B	14	4	4	6	27:37	12
9. Řepov	14	3	2	9	21:37	8
10. Kněžmost	13	3	1	9	15:48	7
11. Krupá	13	2	0	11	21:40	4

Polší zápasy

SK Brandýs—Sp. Lysá 2:2 (2:1). Domácí opět nedokázali doma získat oba body. Jejich průměrný výkon stačil jen na remízu. Hosté předvedli velmi pěknou hru. Za domácí Píša, za hosty Hlaváček. Velmi dobře řídil Vlasák.

S. Všetaty—D. Slaný B 0:1 (0:0). Loňský úspěšný celek v I. B třídě — domácí, neuspěl na zkušené vojáky v utkání dobré úrovně.

S. Vraňany—Kladno B 3:1 (2:0). Zasloužené vítězství domácího celku nad dobře hrajícími hosty, zápas velmi dobré úrovně, domácí zaslouženě zvítězili. Nejlepší u domácích Horák a Špaček. Celkem 250 spokojených diváků, velmi dobrý rozhodčí Hála. Branky za domácí Absolon 1, Horák 2. Za hosty Jícha.

S. Milovice—Aero Odolena Voda 1:4 (0:2). Domácí ve slabě hraném utkání překvapivě vysoko prohráli. Hosté vynikli lepší střelbou a jejich vítězství bylo zasloužené. Jedinou branku poražených vstřelil Štyka.

Spolana Neratovice—Sj Zbraslav 3:2 (0:2). Před 250 diváky podali domácí v I. poločase slabý výkon, čehož využili hosté a skórovali Bajgandem a Martinkem. Ve druhé půli domácí zlepšili výkon a hattrickem Polacha zvítězili. Velmi dobře a přesně řídil rozhodčí Kolman z Lysé.

Výsledek Lipence—Kostelec nebyl hlášen.

1. Kladno B	18	15	3	0	67:21	33
2. Neratovice	19	13	2	4	60:28	28
3. Lysá	19	9	7	3	33:13	25
4. D. Slaný B	19	9	4	6	32:22	22
5. Hradiště	19	8	3	8	36:31	19
6. Zbraslav	19	6	7	6	38:36	19
7. Brandýs	19	6	6	7	37:38	18
8. Benátky	19	6	6	7	33:40	18
9. Milovice	19	7	3	9	29:29	17
10. Kostelec	18	5	6	7	38:48	16
11. Odol. Voda	19	5	5	9	34:42	15
12. Všetaty	19	6	3	10	31:39	15
13. Vraňany	18	4	2	12	26:51	10
14. Lipence	18	3	1	14	20:73	7

V tabulce není započítán výsledek ČSSS Vraňany—SONP Kladno B 3:1.

Lipence—Kostelec 2:1 (1:0).

Bojovné utkání I. A třídy kopané. Domácí podali zlepšený výkon ve všech řadách a zaslouženě porazili favorizovaný celek Kostelce. Měli mírnou převahu a vedli ještě 20 minut před koncem 2:0 brankami Zd. Procházky z prvního a Boh. Procházky z druhého poločasu.

V tomto kole padlo 23 branek!
Bilance 4 – 1 – 2 skóre 12 : 11
překvapující výsledek byl v Milovicích.
Milovice prohráli s odolenou vodou 4 : 1
Střelcem kola se stal Polach z Neratovic

Dorost
Benátky - Milovice
3 : 0
(1 : 0)

Další zápasy

D. Slaný B—Lipence 3:2 (2:0). Domácí podali lepší výkon v prvním poločase, po přestávce se hra vyrovnala. Hosté hráli v závěru velmi tvrdě. Branky za vítěze Kavan 2, Uhliář 1. Hosté dosáhli branek z desetimetrového a trestného kopu, řídil Balouš.

SK Brandýs—SONP Kladno B 2:4 (0:2). Utkání bylo dobré úrovně, domácí, více než rovnocenný soupeř vedoucímu týmu, nešťastně prohráli. Hosté měli méně střeleckých příležitostí než domácí a přesto získali cenné dva body. Branky za domácí Píša a Černý, za vítěze Jiras 3, Buček 1. Řídil velmi dobře rozhodčí Babka.

Všetaty—Sj Zbraslav 2:2 (0:0). Velmi hezké utkání. Vynikli brankáři na obou stranách. Hostům se podařilo vyrovnat 2 minuty před koncem. Branky za Všetaty Šulc 2, za Zbraslav Kejhan 2, dobrý rozhodčí Plocha.

S. Milovice—Sn Lysá nad Lab. 0:2 (0:1). Hosté byli lepším družstvem po celé utkání a jejich vítězství je zasloužené. Domácí podali snaživý výkon. Branky vstřelili Hlaváček a Hušek.

Sp. Benátky—Sj Kostelec n. Č. l. 0:0. Ve slušně hraném utkání domácí po velké převaze neproměnili řadu akcí. Hosté neměli mnoho příležitostí. Řídil rozhodčí Vlasák z Berouna.

Sp. Odolena Voda—LIAZ Mnichovo Hradiště 4:2 (1:0). Po dobrém a rychlém utkání zvítězili po zásluze domácí hráči, když ještě nevyužili řady pěkných brankových příležitostí, zvláště v prvém poločase, kdy měli velkou územní převahu. Branky za domácí Orechovský, Benhäuser, Slabý, Soukup, za hosty Macánek a Cabrnoch, dobrý rozhodčí Zrno, pomezní Kubejka a Kříž.

S. Vraňany—Spol. Neratovice 1:2 (0:0). Velmi dobrý zápas, bojovný, v němž si porážku domácí nezasloužili. Přičinil se o ni velmi slabý rozhodčí Král, který uznal vítěznou branku hostí z jasného postavení mimo hru. Nejlepší z domácích byli Hadrbolec, u hostů Sácha. Branky za vítěze Petřík a Sácha, za domácí Horák. 200 diváků.

Tabulka

1. Kladno B	17	14	3	0	59:20	31
2. Neratovice	17	12	2	3	56:24	26
3. Lysá	17	9	5	3	31:11	23
4. D. Slaný B	17	7	4	6	29:22	18
5. Hradiště	17	8	2	7	36:30	18
6. Zbraslav	17	5	7	5	33:32	17
7. Milovice	17	7	2	8	28:25	16
8. Kostelec	17	5	6	6	35:44	16
9. Brandýs	17	5	5	7	31:35	15
10. Benátky	17	5	5	7	32:40	15
11. Všetaty	17	5	3	9	29:37	13
12. Odol. Voda	17	4	5	8	29:38	13
13. Vraňany	17	4	2	11	26:49	10
14. Lipence	17	3	1	13	19:65	7

1. Kochánky	12	9	2	1	31:9	20
2. VTJ Bělá	12	10	0	2	43:16	20
3. Hradiště B	12	7	1	4	41:22	15
4. Vrutice	12	5	4	3	29:22	14
5. Benátky B	12	5	3	4	28:23	13
6. Katusice	12	5	3	4	26:23	13
7. Hlavno	12	4	3	5	14:21	11
8. Bělá B	12	2	4	6	22:34	8
9. Řepov	12	3	2	7	18:32	8
10. Kněžmost	11	3	0	8	14:44	6
11. Krupá	11	1	0	10	17:35	2

VTJ Bělá dostihla Kochánky

Mnichovo Hradiště B — Kochánky 4 : 3 (1:2). Přestože hosté si zajistili náskok brankami V. Vaňouska (2) a Kňourka a ještě před koncem v tomto utkání vedli, podařilo se domácím v samém závěru rozhodnout zápas pro sebe. Pro Kochánky znamená tato porážka ztrátu bodového náskoku na špici tabulky. Čárný 2 a Kotrman, Beran.

Kněžmost — Vrutice 2 : 3 (1:1). Utkání se vyznačovalo nepřesnou střelbou hráčů na obou stranách. Nakonec větší štěstí a lepší muška zajistila hostím, za které skórovali Radek, Schönfeld a Turek, těsné vítězství. Nepřesně řídil rozhodčí Henyš z Mnichova Hradiště.

Katusice — Benátky B 1 : 0 (0:0). O výsledku tohoto vyrovnaného utkání rozhodl nepřímý volný kop, který nešťastně zahrál obránce Šťastný do vlastní sítě. Řídil rozhodčí Chumlen.

Nové Hlavno — VTJ Bělá 0 : (0:0). Srb a Knödl byli autory branek hostujícího vojenského mužstva, které tak dohnalo dosavadní bodový náskok vedoucího celku.

Řepov — Bělá B 1 : 1 (0:0). Ve vyrovnaném utkání se oba soupeři rozešli nerozhodně. Za hosty skóroval Jankovský.

V tomto 17 kole padlo 26 branek!
Bilance 2 - 2 - 3 a skóre 12 : 14
Střelcem kola se stal Jiras z Kladna

Lysá přátelsky

Sn Lysá—Helweg Dortmund 4:2 (2:0). Přátelské utkání v kopané s družstvem NSR.

Pořadí v tabulce

1. Sp. Pečky	8	3	2	29:13	19
2. Lok. Kolín	8	3	2	29:17	19
3. S. Bezno	8	[illegible]	4	25:15	17
4. Sj Č. Brod	6	3	4	18:17	15
5. Sj Velim	6	2	5	32:24	14
6. J. Kolín	5	4	4	19:19	14
7. S. Milovice	5	3	5	23:16	13
8. Sp. Benátky	5	2	6	18:26	12
9. Sn Lysá	5	1	7	16:19	11
10. S. U. Janovice	4	2	7	17:24	10
11. ZOM Nymburk	4	1	8	21:30	9
12. J. Poděbrady	1	1	11	12:39	3

Výsledky: J. Kolín—Velim 2:0, Lok. Kolín—ZOM Nymburk 3:2, Benátky—Český Brod 0:2, Pečky—Uhl. Janovice 5:0, J. Poděbrady—Milovice 0:3, Bezno—Lysá 1:0.

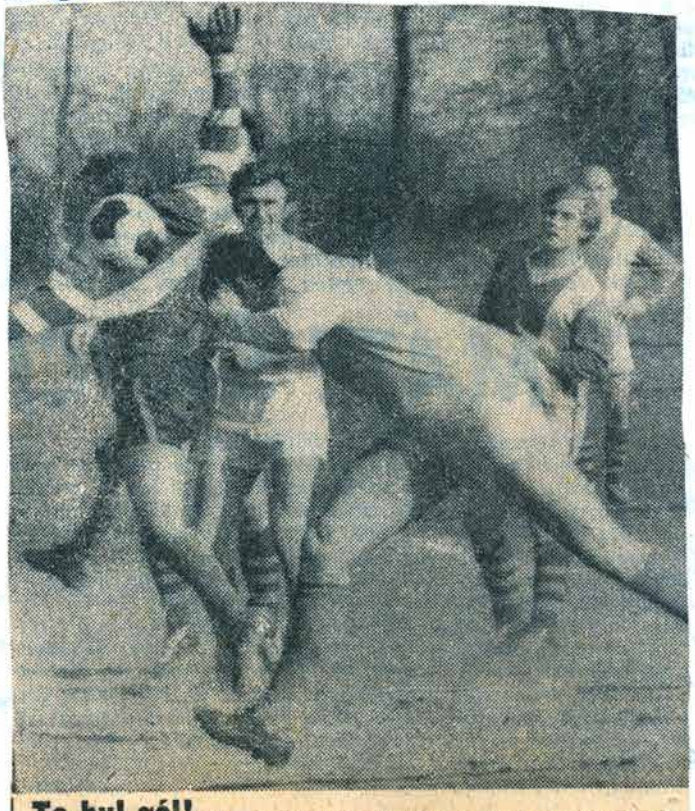

To byl gól! Brankář Milovic Petřík nezasáhl centrovaný míč, toho pohotově využil Matějovský z Kostelce a hlavou zaznamenal první branku svého celku. Foto: V. Nápravník

1.5

Přátelský zápas

Benátky - Týnec

1 : 2

(0 : 2)

sestava

Kroupa

(Kastlér)

Pospíšil Hlusa Frumar

Ptáka ~~(Koula)~~ Roudnický (Koula)

Šmejka (Pařízek) Soukup Poluha Hýsek Bačík (Šubrt)

branku dal Šubrt

4.5.

REKORD KLADNA TRVÁ

I. A třída — odd. B

V tomto oddělení se hodně a úspěšně střílelo, z čehož ovšem nemohli mít radost brandýsští fotbalisté: dostali v Mnichově Hradišti půl tuctu branek. Jejich vysoká porážka přes slabší formu mužstva je přece jen překvapením. Také mužstvo Lipenců se stalo lehkou kořistí Lysé. Kladenské »béčko« samozřejmě zvítězilo, rozhodující náskok proti Všetatům získalo už v I. půli a pak už jen »lažírovalo«. Jeho rekord — být dosud bez porážky — nadále trvá. Zbraslav jen ztíží zvítězila doma nad Milovicemi.

Zelená Žada - Benátky

0 : 0

Sestava

Kastlér

Pospíšil Ptáka Frumar

Pařízek Roudnický

Šmejkal Šubrt Poluha Hýsek Soukup

Další zápasy

Slovan Lysá—Sokol Lipence 5:0 (3:0). Domácí měli v průběhu celého zápasu převahu, kterou ještě dostatečně nevyjádřili brankami. Branky Bäumlt a Hušek po dvou, Moravec jednu. Před 300 diváky rozhodoval velmi dobře Kára.

SONP Kladno B—Všetaty 4:1 (3:0). Kladenští měli po celý průběh převahu, zahráli dobře však jen v I. poločase. Hosté hráli snaživě, na soupeře ovšem nestačili. Za domácí skórovali Jíša, Klabouch, Škvára a Kostečka, za hosty Šulc. Slušně hrané utkání řídil před 200 diváky rozhodčí Šubrt z Nymburka.

D. Slaný B—Neratovice 1:1 (0:1). Utkání mělo jen průměrnou úroveň. Hra se v I. poločase lépe dařila hostům, po změně stran se vyrovnala. Branku za domácí vstřelil Valtman.

Sp. Mn. Hradiště—Spartak Brandýs 6:0 (2:0). Domácí měli po celé utkání převahu a jejich nejlepším střelcem byl obránce Čabrnoch, autor tří branek. Dva góly připojil Mráz a Procházka, skóroval z pokutového kopu. Hostům byl v prvém poločase vyloučen jeden z hráčů. Přihlíželo 300 diváků.

Sj Zbraslav—Střela Milovice 2:1 (0:0). Domácí zahráli slabě a trochu se zlepšili teprve v závěru zápasu, kdy využili nervózity v zadních řadách obětavě bojujících hostí. Branky dali Metelka a Gajgant z pokutového kopu v poslední minutě hry, za Milovice Šlapák, před 200 diváky řídil Jonáš.

Kostelec n. L.—ČSS Vraňany 3:1 (0:0). Kostelec zastavil vítězný postup Vraňan. Po vyrovnaném prvním poločase vsítili ve druhém poločase branky Koubek, Hruška a Černý, za Vraňany Kratochvíl. Kostelec dohrál v 10 hráčích, s přehledem řídil Králík před 120 diváky.

Tabulka

1. Kladno B	20	16	3	1	73:25	35
2. Neratovice	20	13	3	4	61:29	29
3. Lysá	20	10	7	3	38:13	27
4. D. Slaný B	20	9	5	6	33:23	23
5. Hradiště	20	9	3	8	42:31	21
6. Zbraslav	20	7	7	6	40:37	21
7. Brandýs	20	6	6	8	37:44	18
8. Benátky	20	6	6	7	33:40	18
9. Kostelec	20	6	6	8	40:51	18
10. Milovice	20	7	3	10	30:31	17
11. Odol. Voda	20	5	6	9	34:43	16
12. Všetaty	20	6	3	11	32:43	15
13. Vraňany	20	5	2	13	30:55	12
14. Lipence	20	4	1	15	22:79	9

Vtomto 20 kole padlo 24 branek
Bilance 5 - 2 - 0 a skore 21 - 4
Nejvíc branek padlo v Hradišti kde domácí zvítězili nad Brandýsem 6:0.
Střelcem kola se stal Cabrmoch z Hradiště který dal 3 branky.

B mužstva
remizovala

Debakl v Krupě

S. Řepov — S. Katusice 3 : 0 (1:0). Hosté pokračovali ve slabých výkonech a zklamali ve všech řadách. Domácí uspokojili výkonem a zaslouženě zvítězili. K utkání se nedostavil delegovaný rozhodčí, což se stalo celku S. Katusice za poslední dobu již třikrát. Zápas řídil Zuntych. Branky za domácí Moc 2 a Vítek.

Sp. Benátky B — Sp. Mn. Hradiště B 2 : 2 (2:1). Branky za domácí Bartoň a Boubín. Řídil Studený.

S. Kochánky — JZD Nové Hlavno 4 : 1 (1:1). Rušnější utkání, ve kterém byli vyloučeni dva hráči hostujícího celku. Jedinou branku poražených vstřelil Kolínský. Za domácí Chramosta 2, Eliáš a Lafek. Řídil Beránek z Nymburka.

Sp. Bělá B — S. Kněžmost 5 : 3 (2:1). Branky domácích Knap 3, Klein a Dvořák po jedné. Řídil Beneš .

VTJ Bělá — S. D. Krupá 7 : 0 (3:0). Hosté nestačili na velmi dobrý výkon domácího celku. Vojáci zahráli technickou kopanou a zaslouženě zvítězili brankami: Srb 4, Pokorný 2, Závocký. Řídil s přehledem výborný rozhodčí Chumlen z Doubravy.

1. VTJ Bělá	15	13	0	2	56:17	26
2. Kochánky	14	11	2	1	38:18	24
3. Hradiště B	14	8	2	4	45:25	18
4. Benátky B	15	6	5	4	35:27	18
5. Vrutice	14	5	4	5	31:27	14
6. Bělá B	15	5	4	6	32:40	14
7. Katusice	15	5	3	7	29:32	13
8. Hlavno	15	5	3	7	18:27	13
9. Řepov	15	4	2	9	24:37	10
10. Kněžmost	14	3	1	10	18:53	7
11. Krupá	14	2	0	12	21:47	4

Dorost
Lysá - Benátky
1 : 2

Dorost v tabulce

1. Pečky	9	5	2	33:14	23
2. Lok. Kolín	10	3	3	35:24	23
3. Bezno	9	3	4	30:18	21
4. J. Kolín	7	5	4	26:21	18
5. Český Brod	8	3	5	28:24	19
6. Benátky	8	2	6	26:27	18
7. Velim	7	2	7	33:28	16
8. Milovice	5	4	7	25:22	14
9. Lysá	5	2	9	17:24	12
10. ZOM Nymburk	5	2	9	24:35	12
11. Uhl. Janovice	4	2	10	17:29	10
12. J. Poděbrady	1	3	12	14:42	5

Výsledky: Velim—J. Poděbrady 1:0, Bezno—Pečky 1:1, Lysá—Benátky 1:2, Milovice—Lok. Kolín 2:3, Uhl. Janovice—J. Kolín 0:1, Český Brod—ZOM Nymburk 4:0.

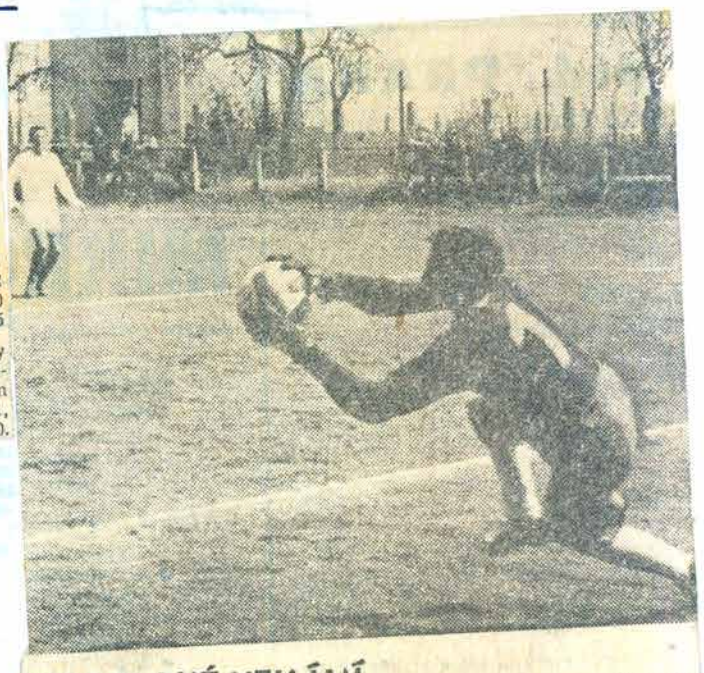

FOTBALOVÉ UTKÁNÍ *předních dvou mužstev oddělení B I. A třídy skončilo smírně 1:1. Brankář vojáků Kalenský zachraňuje. Snímek R. Vacka je ze zápasu Dukla Slaný B—Spolana Neratovice.*

11. 5.

Úspěchy hostí

I. A třída — odd. B

Zajímavostí minulého kola byly úspěšné výsledky hostujících mužstev. K velkému překvapení došlo v Brandýse, kde se domácí ukolébali dvoubrankovým vedením v prvním poločase, což je nakonec stálo oba body! Odolena Voda útočila velmi málo, ale zato stoprocentně úspěšně. Zbraslav je náladovým týmem — tentokráte dokázala vyhrát ve Slaném, za což děkuje své dobré obraně a špatné mušce domácích. Benátky hrají v poli dobře, ale se střelbou je to slabší a tak zbytečně ztrácejí body.

Sp. Benátky — Střela Milovice 0:0. Smůla provází domácí střelce již po několik utkání. Ani tentokráte se jim střelba nevedla, i když měli ke vstřelení branky příležitost. Před 250 diváky řídil Živný.

Sestava
Kastlík
Pospíšil Husa Straka
Kouba Roudnický
Šmejkal Šubert Polívka Hýsek Soukup

Další zápasy

Spol. Neratovice—SONP Kladno B 3:2 (2:2). Domácí mužstvo podalo velmi pěkný výkon a nad obětavě hrajícím soupeřem, který hrál značně tvrdě a nevybíravě, zaslouženě zvítězilo brankami Zuzkina, Šáchy a Polacha. Branky za hosty vstřelili Jelínek a Jíša. Před 300 diváky řídil Kubín z Nymburka. Je to první porážka kladenského »béčka«!

S. Brandýs—Sp. Odolena Voda 3:4 (2:0). Nečekaná porážka domácích, kteří měli po celé utkání velkou převahu a v poločase vedli už 2:0! Hosté z ojedinělých útoků vytěžili maximum, po chybách obrany vstřelili čtyři branky a získali tak oba body. Branky za domácí vstřelili Píša 2 a Šorm 1, za hosty Slabý 2, Vavák a Vlaštovka po 1. Rozhodčí Pelant.

S. Všetaty—S. Kostelec 1:2 (0:0). Nešťastný zápas domácích, prohraný brankami v poslední minutě! Za Všetaty dal branku Šnic a za Kostelec skóroval Slavíček.

D. Slaný B—Sj Zbraslav 1:2 (0:1). Nevyužitá převaha a špatná střelba byly hlavní příčinou porážky domácích. Vítězové dobře bránili a z mála akcí získali branky Havlíčkem a Maškem.

S. Lipence—Sp. Mnichovo Hradiště 1:3 (1:3). Domácí doplatili na slabý výkon brankáře, přes značnou převahu zbytečně prohráli. Čestný úspěch vstřelili Procházka. Rozhodoval Hála.

1. Kladno B	21	16	3	2	75:28	35
2. Neratovice	21	14	3	4	64:31	31
3. Lysá	20	10	7	3	38:13	27
4. Hradiště	21	10	3	8	45:32	23
5. D. Slaný B	21	9	5	7	34:25	23
6. Zbraslav	21	8	7	6	42:38	23
7. Kostelec	21	7	6	8	42:52	20
8. Benátky	21	6	8	7	33:40	20
9. Milovice	21	7	4	10	30:31	18
10. Od. Voda	21	7	4	10	30:31	18
11. Brandýs	21	6	6	9	40:48	18
12. Všetaty	21	6	3	12	33:45	15
13. Vraňany	20	5	2	13	30:55	12
14. Lipence	21	4	1	16	23:82	9

Utkání Vraňany—Lysá nehlášeno.

V tomto kole padlo 26 branek!
Bilance 1 – 1 – 5 a skore 10:16
Nejvíc branek padlo v Brandýse kde Brandýs prohrál 3:4 nad Odolenou Vodou.
Píša z Brandýsa a Slabý z Odolený Vody.

ČSSS Vraňany—Slovan Lysá 1:3 (1:1). Domácí se opět snažili utajit výsledek před sportovní veřejností a nehlásili ho do naší redakce. Branky za Lysou dali Hendrych, Fahner a Hušek.

Střelci jsou dva

VTJ Bělá si udržuje náskok ve III. třídě

S. Krupá — Sp. Bělá B 2:4 (2:2). Slušný zápas, ve kterém nepodal očekávaný výkon domácí brankář. Branky za domácí Honc a Zajíc, za hosty Menšík a Klein po 2. Řídil Grůs z Jabkenic.

Sj Krop. Vrutice — S. Kochánky 1:1 (1:0). Rušné sousedské derby, při kterém nebyla proměněna řada vyložených šancí. Střelba se nedařila domácím. Hostující celek vyrovnal 3 minuty před koncem hry. Hosté zahráli kombinačně lepší kopanou, zatím co domácí byli bojovnější. Dobře řídil nový rozhodčí na okrese Lavička.

S. Katusice — JZD Nové Hlavno 3:3 (0:1). Hostující celek si dobře vedl v prvním poločase a se svými silami stačil ještě v závěru hry, kdy 3 min. před koncem utkání vstřelil vyrovnávací branku. Domácí neproměnili řadu vyložených příležitostí. Výborně řídil Louda před 80 diváky.

1. VTJ Bělá	16	14	0	2	59:19	28
2. Kochánky	15	11	3	1	39:19	25
3. Hradiště B	15	8	2	5	47:28	18
4. Benátky B	15	6	5	4	35:27	17
5. Bělá B	16	6	4	6	36:42	16
6. Vrutice	15	5	5	5	32:28	15
7. Katusice	16	5	4	7	32:35	14
8. Hlavno	16	5	4	7	21:31	14
9. Řepov	16	3	2	9	27:37	12
10. Kněžmost	15	3	1	11	18:56	7
11. Krupá	15	2	0	13	23:51	4

Dorost v tabulce

ODDĚLENÍ B

1. Pečky	10	5	2	36:14	25
2. Lok. Kolín	11	3	3	40:24	25
3. Bezno	10	3	4	32:19	23
4. Český Brod	9	3	5	35:24	21
5. J. Kolín	8	5	4	29:21	21
6. Benátky	8	2	7	27:29	18
7. Velim	7	2	8	33:35	16
8. Milovice	5	4	8	25:25	14
9. ZOM Nymburk	6	2	9	31:35	14
10. Lysá n. L.	5	2	10	17:29	12
11. Uhl. Janovice	4	2	11	17:36	10
12. J. Poděbrady	1	3	13	14:45	5

Český Brod—Velim 7:0, ZOM Nymburk—Uhl. Janovice 7:0, J. Kolín—Milovice 3:0, Lok. Kolín—Lysá 5:0, Benátky—Bezno 1:2, Pečky—Poděbrady 3:0.

PŘÁTELSKÁ KOPANÁ

Dyn. Skalsko — Sp. Benátky B 3:2 (1:1). Po vyrovnaném prvním poločase se hra domácím ve druhé polovině více dařila. Branky za domácí Jiřinský, Gregor a Filip J. Před 50 diváky řídil Pařízek z Benátek.

Dorost.

Sp. Benátky — S. Bezno 1:2 (0:2). Utkání oblastní soutěže dorostu.

Aktuality

● **Fotbalový žákovský turnaj v Benátkách** vyhrál S. Rejšice před AŠ Ml. Boleslav a Startem Praha. Čtvrtí byli žáci Brandýsa a pátí domácí.

★ **Slovan Lysá** hostí od 17 hod. XI. internacionálů AC Sparty Praha, ve které nastoupí mj. Nejedlý, Menclík, Říha, Senecký, Roček, Pazdera, Hertl a další.

Nelítostný boj svedli fotbalisté Vraňan s letošním nováčkem I. A třídy Slovanem Lysá. Jeho hráči již na podzim získali »prvotřídní« ostruhy, což potvrdili i ve Vraňanech. Odjížděli odtud s vítězstvím 3:1. Foto: V. Nápravník

18.5.

VRAŇANY HAVAROVALY

I. A třída — odd. B

Myšleno doslova, čtyři hráči Vraňan nedojeli do Mnichova Hradiště pro havárii osobního auta. Hrály tam jen s devíti hráči, a proto prohrát musely, i když nijak vysoko — domácí k nim byli v II. půli milosrdní. Kladenské »béčko« po minulých porážkách zase hodovalo, o jeho vítězství nad »béčkem« ze Slaného rozhodl ovšem až závěr zápasu. Také zde nelze pochybovat, že Kladenští se stanou příslušníky oblastního přeboru. Všetaty a Lipence, oddíly ze spodku tabulky, dostaly velkou »nakládačku«.

Sestava:
Kroupa
(Hýsek)
Kopuš Glusa Frumar
Shraha Rodriguez
Smejkal Šubert Bělina Sankup Čížek

Porážka bez Edy

Sj Zbraslav — Sp. Benátky 2:1 (2:0). Dobrý výkon v prvém poločase stačil domácím k získání obou bodů. Střelecky se prosadili Mašek a K. Vejvoda. Benátky se ve druhé půli snažily o zkorigování výsledku a zaznamenaly jedinou branku Smejkalem. Ve slušně vedeném boji se dobře rozhodovalo Vykysalému před 200 diváky.

Další výsledky

S. Milovice—Sp. Brandýs 4:2 (2:2). Domácí získali zaslouženě oba body po zlepšeném výkonu ve II. poločase. Branky za ně vstřelili Petržilka, Bošina, Musílek a Přibyl.

Sn Lysá—S. Všetaty 4:0 (1:0). Domácí měli v průběhu zápasu vytrvalou převahu a nastřelili ještě čtyřikrát tyč soupeřovy branky. O branky se rozdělili Bäumelt a Moravec po 2. Před 250 diváky řídil rozhodčí Nový.

SONP Kladno B—Dukla Slaný B 3:1 (1:0). Domácí vedli do 30. minuty druhého poločasu 1:0 a měli neustále mírnou převahu. Hosté vyrovnali brankou Kavana. Závěrečných 15 minut probíhalo za drtivé převahy domácích, kteří dosáhli dvou branek a zaslouženě zvítězili. Branky Vosyka, Bajer, Jíša. Rozhodčí Vlasák.

Aero Odol. Voda—S. Lipence 5:1 (1:1). Domácí hráli, hosté odkopávali. Tak lze charakterizovat průběh utkání, ve kterém domácí vyjádřili drtivou převahu teprve ve druhém poločase. Vedoucí

branku hostů vsítil Boh. Procházka. Za domácí Slabý 4, Sochor a Lhoták po 1. Řídil Kulíček, který hostům odpustil 10metrový kop.

Sp. Mnichovo Hradiště—ČSS Vraňany 3:1 (3:0). Hosté nastoupili jen s devíti hráči, se zraněným brankářem a většinou jen bránili. Domácí hráli velmi slabě. Branky Mráz 2 a vlastní, za hosty Kratochvíl. 200 diváků bylo hrou zklamáno. Osobní vůz, kterým měli přijet čtyři hráči Vraňan, měl havárii, a proto do Hradiště nedojel.

Tabulka

1. Kladno B	22	17	3	2	78:29	37
2. Lysá	22	12	7	3	45:14	31
3. Neratovice	21	14	3	4	64:31	31
4. Hradiště	22	11	3	8	48:33	25
5. Zbraslav	22	9	7	6	44:39	25
6. D. Slaný B	22	9	5	8	35:28	23
7. Odol. Voda	22	8	4	10	36:32	20
8. Milovice	22	8	4	10	34:33	20
9. Kostelec	21	7	6	8	42:52	20
10. Benátky	22	6	8	8	34:42	20
11. Brandýs	22	6	6	10	42:52	18
12. Všetaty	22	6	3	13	33:49	15
13. Vraňany	22	5	2	15	32:61	12
14. Lipenice	22	4	1	17	24:88	9

V tomto kole padlo 28. branek
Bilance 7 – 0 – 0 a skóre 22
Nyní branek padlo v
Oddílový vodě kde domácí
zvítězili 6:1 nad Lipenicou
Střelec se stal Slabý který dal
4 branky.

B mužstva

Sp. Benátky B — Sj Krop. Vrutice 2:3 (1:1). Branky za domácí Klomínek a Fimon.

S. Repov — ČSSS D. Krupá 2:0 (2:0). O utkání rozhodl již první poločas. Utkání mělo vyrovnaný průběh, který byl střelecky šťastnější pro domácí. Na kluzkém terénu vstřelili branky Svárovský a Fidler. Řídil Beneš z Obrub.

S. Kochánky — S. Katusice 2:0 (0:0). Hosté odjeli k utkání jen s 10 hráči a statečně odolávali až do 68. min., kdy z kopačky Chramosty padla první branka. Tečku za utkáním udělal v 90. min. hry Eliáš, který přidal druhý úspěch domácích. Řídil Voleman, který se po delší době objevil na travnaté ploše boleslavských stadiónů.

Sp. Bělá B — Sp. Mn. Hradiště B 4:2 (2:1). Za řízení rozhodčího Šolce vstřelili branky za poražené Pudil a Kotrman.

JZD Nové Hlavno — S. Kněžmost 3:1 (1:0). V prvním poločase měla hra vyrovnaný průběh a po změně stran byli lepší na hřišti domácí. Branky za domácí Kolínský 2, Zima 1. Ve druhém poločase odešel na příkaz rozhodčího ze hřiště Zima. Řídil Baša.

Naši střelci:

1	Sochup	9
2–3	Hýsek	6
	Smejkal	6
4	Boček	5
5	Bouchnický	4
6	Poluha	2
7	Pavelka	1
8	Klomínek	1

Dorost

● **Dorostenecká kopaná:** I. A třída: Velim—Pečky 2:4, J. Poděbrady—Benátky 2:1, Lysá—J. Kolín 1:1, Milovice—ZOM Nymburk 2:4.

Přátelská kopaná

AS Mladá Boleslav—Slovan Lysá 0:2 (0:2). Hosté hráli s nadšením, ve druhé polovině spíš bránili a uhájili dvoubrankový náskok z prvého poločasu. Domácí útok klasicky předvedl, co je ještě možné z mála šancí zahodit. **Branky:** Hlaváček, a Hušek po hrubé chybě brankáře Macháčka. Rozhodčí Nykl. 100 diváků.

22.5

AS Ml. Boleslav B—Sp. Benátky 1:1 (0:1). Domácí nastoupili bez několika zraněných hráčů, v závěru měli mírnou převahu, kterou však nevyjádřili. Branky za domácí Kubík, za hosty Straka. Rozhodčí Laurin.

Dorost v tabulce

1. Pečky	11	5	2	40:16	27
2. Lok. Kolín	12	3	3	43:25	27
3. Český Brod	10	3	5	37:24	23
4. Bezno	10	3	5	33:22	23
5. J. Kolín	8	6	4	30:22	22
6. Benátky	8	2	8	28:31	18
7. ZOM Nymburk	7	2	9	35:37	16
8. Velim	7	2	9	35:39	16
9. Milovice	5	4	9	27:29	14
10. Lysá n. L.	5	3	10	18:30	13
11. Uhl. Janovice	4	2	12	17:38	10
12. J. Poděbrady	2	3	13	16:46	7

Velim—Pečky 2:4, Poděbrady—Benátky 2:1, Bezno—Lok. Kolín 1:3, Lysá—J. Kolín 1:1, Milovice—ZOM Nymburk 2:4, Uhl. Janovice—Český Brod 0:2.

B mužstva v tabulce

1. VTJ Bělá	16	14	0	2	59:19	28
2. Kochánky	16	12	3	1	41:19	27
3. Hradiště B	16	6	2	6	49:32	18
4. Bělá B	17	7	4	6	40:44	18
5. Benátky B	16	6	5	5	37:30	17
6. Vrutice	16	6	5	5	35:30	17
7. Hlavno	17	6	4	7	24:32	16
8. Katusice	17	5	4	8	32:37	14
9. Repov	17	6	2	9	29:37	14
10. Kněžmost	16	3	1	12	19:59	7
11. Krupá	16	2	0	14	23:53	4

29.5
Přátelák doma s Mladou Boleslaví.

Benátky – Boleslav
2 : 0
(1 : 0)

Sestava
Malan
Kopříval Hlava Strnad
Kouba Pařízek
Šmejkal Šubert Poluha Hýsek Boček
1 branku dal Kouba a druhá byla vlastní.

Co zajímá fotbalisty před závěrem soutěží

Jak se bude postupovat a sestupovat

Baník Příbram a Viktoria Žižkov již postupují do III. ligy!

Do konce současných fotbalových soutěží chybí již jen několik kol. Boje o mistrovské body vrcholí. Letos bude červen v kopané zajímavější než kdykoli předtím. Soutěže v našem nejpopulárnějším sportu doznají nové reorganizace. V nejvyšších bude po 16 účastnících, bude jedna skupina II. ligy a tři skupiny III. ligy. Mezi oddíly nastane větší stěhování, které trochu přece jen »postihne« i nižší soutěže. Podívejme se velmi stručně po jednotlivých soutěžích a jejich středočeských a pražských účastnících.

Z I. ligy — současné — sestoupí poslední dva oddíly. V pásmu sestupu jsou i Dukla Praha a Slavia Praha. Do I. ligy jsou na nejlepší cestě Bohemians, naději stále má **SONP Kladno**. Příští I. liga bude mít 16 účastníků.

II. liga — bude mít také 16 mužstev. Udrží se zde Sparta B, ale **Vlašim** musí stále o tuto soutěž bojovat. Účastníkem zde budou **SONP Kladno**, nepostoupí-li do I. ligy. Do III. ligy asi sestoupí Dukla Praha B.

III. liga — v prvních dvou skupinách bude hrát po 18 oddílech, ve slovenské 14. Ze II. ligy sem asi sestoupí Dukla Praha B (z obou skupin vždy oddíly na 10.—14. místě). Z divizionářů mají účast ve III. lize již nyní mimo jiné oddíly zajištěnu **Baník Příbram** a Viktoria Žižkov. Největší naděje na postup dále mají Medik Praha a **Auto Škoda Ml. Boleslav**. Na rozhraní III. ligy a divizí zatím jsou Motorlet, Břevnov, **D. Slaný, Čelákovice, Radotín** a Slavia B. Pěkný finiš jim může ještě hodně pomoci. Bez nadějí ovšem nejsou ani **KŽ Králův Dvůr** a Bohemians B. Z každého divizního oddělení má do III. ligy postoupit prvních šest mužstev. Ovšem tento počet se může o jeden oddíl zvětšit či zmenšit. Celkový počet postupujících ve čtyřech českých a moravských skupinách totiž je zatím 22—27 mužstev.

Divize — bude mít opět šest oddělení po 14 mužstvech. Z dosavadních postoupí do III. ligy 36 mužstev, z českých a moravských skupin to bude 22—27 oddílů. Ze současných divizí se sestupovat nebude! A tak tu od podzimku budou hrát nejen ta mužstva, která se neprobojují do III. ligy, ale asi i **Kaučuk Kralupy**, Tesla Žižkov, **Sp. Pečky**, Admira 8, **Kutná Hora** a **Lok. Nymburk**. A postoupí sem z přeborů tolik mužstev, kolik jich z divize postoupí do III. ligy. **Z 12 alternativ jich ve Středočeském kraji hovoří sedm pro postup čtyř mužstev a pět pro tři mužstva**, v Praze devět alternativ pro postup tří a tři pro postup dvou mužstev do divize. **Ze Středočechů to bude téměř jistě ČKD Slaný, z dalších má největší naději Xaverov, Horní Počernice, Sj Čáslav, oba kolínské oddíly, D. Příbram a Metaz Týnec**, z pražských Modřany, Vyšehrad, Tatra Smíchov a Čechie Karlín.

Oblastní přebor — o postupu z přeborů do divize jsme si již řekli výše. Sestup je jednodušší. **Ze středočeského přeboru nebude sestupovat nikdo**, z pražského nejvýše jeden oddíl — poslední Radlice. **Ze středočeské I. A třídy sem budou postupovat vítězové tří oddělení a event. ještě jeden nejúspěšnější oddíl. Největší naděje mají Cementárny Beroun, Kladno B, Votice, dále Družec, Lysá, Neratovice, Vlašim B**, z Prahy potom budou postupovat jeden či dva oddíly — Meteor 8, Lokomotiva, či při větší vyrovnanosti ještě některý z dalších oddílů.

I. A třída — **dozná velkých změn.** Přeřazením většího počtu oddílů ze Středočeského kraje **(okresů Praha-východ a Praha-západ)** do Prahy budou v hlavním městě zřízeny z jednoho oddělení dvě oddělení I. A třídy po 14 mužstvech. Z letošní pražské I. A třídy bude sestupovat jen poslední oddíl — kandidáti jsou tři: Konstruktiva, Libuš a Čs. film, **ze středočeských tří skupin nesestoupí nikdo! A naopak — postupovat z I. B tříd do I. A tříd budou jak v Praze, tak i ve Středočeském kraji nejen vítězové skupin, ale i další oddíly, v kraji tři čtyři**, v Praze ještě jeden dva oddíly.

I. B třída — Zde nám zbývá zmínit se o sestupu. **Ve Středočeském kraji se ze současných šesti skupin sestupovat nebude**, v Praze se počítá, že by z každého oddělení sestoupil poslední oddíl do II. třídy.

Předem tedy vlastně nelze přesně nic tvrdit. Postupy a sestupy se budou řídit odshora dolů až po definitivním ukončení současných soutěží. A tak si na konečné slovo přece jen musíme ještě nějaký ten týden počkat!

J. PEJCHAR

Benátky, nejen hrají kopanou muži a hokej, také hrají volejbal a velmi dobře. předtím po devíti zápasech jsou na 3 místě, posuďte sami

To, že muži Semčic prohráli v Benešově, ani tak nepřekvapilo jako porážka v Roztokách. Také Slaný odpadá z předního místa dvěma porážkami. A tak s vedoucím Benešovem drží krok jen Lok. Kolín a Benátky, jejichž celek přivezl cenné body z cizích hřišť.

OBLASTNÍ PŘEBOR MUŽŮ

D. Příbram—J. Kolín 3:2 (—6, 17, 1, 12, 7). Utkání plné zvratů, v němž jiskra v sobotu ještě dobře vzdorovala.

B. Příbram—L. Kolín 0:3. Lokomotiva si s Baníkem snadno poradila.

Slaný—Benátky 1:3 (4, —13, 10, 10). U Benátek vynikli smečařsky Teubner a Žambera.

Hořovice—D. St. Boleslav 0:3. Mladí hráči Dukly stačili na Hořovice i na jejich hřišti.

Roztoky—Brodce 3:0. Souboj dvou nováčků jasně rozhodly pro sebe Roztoky.

Benešov—Semčice 3:2. Benešov potvrdil, že je právem v čele tabulky, i když Semčice dobře vzdorovaly.

D. Příbram—Lok. Kolín 0:3 (9, 13, 11). Lokomotiva si přivezla 2 cenné body, když vojáky poměrně hladce zdolala.

B. Příbram—J. Kolín 3:0. První vítězství nováčka z Příbrami.

Slaný—D. St. Boleslav 1:3 (12, —9, 7, 9). Projevilo se mládí vojáků a jejich pohyblivost v poli. Na smeči u nich vynikl Pelc.

Hořovice—Benátky 0:3. Další hladká porážka Hořovic doma.

Roztoky—Semčice 3:1. To se rozhodně nečekalo! Roztokům první vítězství minulý týden zachutnalo a tentokrát se jim podařil husarský kousek.

Benešov—Brodce 3:0. Brodce, které si ztěžují na nedostatek hráčů, na tak dobrého soupeře nestačily.

TABULKA

1. Benešov	9	8	1	0	26:12	17
2. Lok. Kolín	9	7	2	0	24:10	16
3. Benátky	9	7	2	0	21:12	16
4. Semčice	9	6	3	0	21:13	15
5. D. St. Bol.	9	6	3	0	21:14	15
6. Slaný	9	5	4	0	18:18	14
7. D. Příbram	8	5	3	0	16:14	13
8. Roztoky	9	3	6	0	16:19	12
9. J. Kolín	9	2	7	0	13:23	11
10. Hořovice	9	2	7	0	13:25	11
11. Brodce	9	1	8	0	9:26	10
12. B. Příbram	8	1	7	0	8:21	9

Osudné dvě porážky utrpěli v sobotu a v neděli odbíjenkáři ČKD Slaný a ztratili tak kontakt se špičkou oblastního přeboru. Vždy prohráli shodně 1:3. S družstvem Dukly Stará Boleslav (foto je z tohoto utkání) i se Spartakem Benátky. Ještě však není pro Slánské vůbec nic ztraceno. Vše se dá v dalších kolech dohnat. Ať jim tedy bloky vycházejí poněkud lépe než na snímku.

Foto: V. Nápravník

KOPANÁ

1. 6

Kladenský průměrný příděl

I. A třída — odd. B

Překvapující výsledek došel z Neratovic, které doma prohrály s Lysou o tři branky. Zřejmě se daly znechutit třetí, problematickou brankou hostí, což však nemůže být domácím omluvou. Kladenské »béčko« vstřelilo již přes osmdesát branek, v neděli dalo čtyři, což je jeho průměrný příděl soupeři. A to ještě zbraslavský brankář Vejvoda chytil i nemožné střely! Také ve Slaném padl slušný počet branek, přestože se domácí zlepšili až ve II. poločase. Poslední tři oddíly Vraňany, Všetaty a Lipence hrály na domácích hřištích, ale výsledek ani referáty nám nedodaly, takže čtenáře připravily o úplný přehled posledního kola. Škoda!

Další porážka

SK Brandýs—Sp. Benátky 3:2 (1:1). Domácí podali zlepšený výkon ve druhém poločase, lépe střílel a zaslouženě zvítězili brankami Burdy, Šnajberka a Šorma, za hosty Kouba a Soukup. Obránce Kotouček podal velmi pěkný výkon v brance. Průměrné utkání řídil Štojdl.

Sestava

Hýsek

Pospíšil Husa Kouba

Štrcha Roudnický

Šmejbala Šubel Polura Soukup Boček

(Pařízek)

Další zápasy

S. Všetaty—Sp. Muchovo Hradiště 1:2 (0:1). Vyrovnaný zápas a šťastné vítězství hostů. Domácím se nedařilo a měli smůlu. Branky: Šulc — Homolka a Kabrnoch.

ČSSS Vraňany—Sp. Odolena Voda 2:4 (2:2). Zasloužené vítězství hostů, kteří vedli 2:0, potom se domácím podařilo vyrovnat, ale ve II. půli byli hosté lepší. Branky Vraňan Abtalon a Skalický.

S. Lipence—S. Milovice 1:4. To je vše, co se nám podařilo za ochotné spolupráce pracovnice MNV v Milovicích z utkání zjistit.

Spolana Neratovice—Sn Lysá 2:5 (0:2). Hosté vedli v poločase 2:0 a domácím se podařilo v začátku II. poločasu vyrovnat. Poté se hosté opět ujali vedení problematickou brankou, kterou rozhodčí Čmerda nejdříve neuznal a po nechutných scénách ze strany hostí posléze odpískal. Branky: Zuzkin a Vranka — Hušek 2, Bäumelt 2 a Hlaváček.

SONP Kladno B—Sj Zbraslav 4:0 (1:0). Kladenští zahráli v poli velmi dobře, před brankou se dlouho nedovedli prosadit. Chvílemi měli přímo drtivou převahu, ale zásluhou brankáře Vejvody není výsledek spravedlivým vyjádřením poměru sil. Branky Škvára 2, Bušek a Vosyka, který neproměnil pokutový kop.

D. Slaný B—Sj Kostelec 5:1 (2:1). Domácí měli v prvním poločase znatelnou převahu, ale střelecky se jim nevedlo. Po změně stran přidali nejen v kombinaci, ale i ve střelecké pohotovosti. Branky: Záruba 2, Valdman, Kavan a Morch. Hostům byl vyloučen Černý. Řídil Opatrný. 150 diváků.

1. Kladno B	23	18	3	2	82:29	39
2. Lysá	23	13	7	3	50:16	33
3. Neratovice	23	15	3	5	68:36	33
4. D. Slaný B	23	10	5	8	40:29	25
5. Hradiště	23	12	3	8	50:34	27
6. Zbraslav	23	9	7	7	44:43	25
7. Od. Voda	23	9	4	10	40:34	22
8. Milovice	23	9	4	10	38:34	22
9. Brandýs	23	7	6	10	45:54	20
10. Kostelec	23	7	6	10	43:59	20
11. Benátky	23	6	8	9	36:45	20
12. Všetaty	23	6	3	14	34:51	15
13. Vraňany	23	5	2	16	34:65	12
14. Lipence	23	4	1	18	25:92	9

Naši Střelci

1	Soukup	10
2-3	Hýsek	6
	Šmejtal	6
4	Boček	5
5	Roudnický	4
6	Polura	2
7	Pavelka	1
8	Kouba	1
9	Klomínek	1

V tomto kole padlo 20 branek!

Bilance 2 ÷ 0 — 4 a skore 18 : 18

Největším překvapením je že Spolana prohrála na vlastním stadionu s Lysou 2 : 5

Střelci nejsou ale 4 útočníci dole po 2 brankách a to Hušek a ~~Lysý~~ Bäumelt z Lysy, Škvára z Kladna a Záruba ze Slaného

B mužstvo prohrala

Tabulka

Kochánky v závěsu vojáků

III. třída

S. D. Krupá — JZD Nové Hlavno 3:2 (1:1). I když těsné vítězství, přece jen zasloužené. Branky Němec a Honc 2. Řídil dobře Šrejma.

Sj Krop. Vrutice — VTJ Bělá 4:4 (2:2). Bojovné utkání, které doprovázela celá řada nevyužitých příležitostí. Hosté vyrovnali 2 min. před koncem utkání. Technicky zdatnější hosty předčili domácí hráči bojovností. Branky domácích Brožek 2, Radil a Zítka po jedné. Řídil Kuna.

Sp. Benátky B — S. Kochánky 2:3 (1:1). Branky hostí vstřelili Eliáš, Kňourek a Vaňousek. V utkání nařídil rozhodčí tři penalty. Domácí proměnili dvě, hosté jednu.

Sp. Mn. Hradiště B — S. Řepov 2:1 (0:1). Branky domácích vstřelili Ouředník a Pudil. Řídil Veselý.

S. Kněžmost — S. Katusice 1:4 (1:0). Vyrovnané utkání, ve kterém si hosté vstřelili úvodní branku. Ve druhém poločase po zlepšené střelbě vstřelili branky vítězného kolektivu Langauer 2, Mozol a J. Krouský. Řídil Pažout.

1. VTJ Bělá	17	14	1	2	63:23	29
2. Kochánky	17	13	3	1	44:21	29
3. Hradiště B	17	9	2	6	51:33	20
4. Vrutice	17	6	6	5	39:34	18
5. Bělá B	17	7	4	6	40:44	18
6. Benátky B	17	6	5	6	39:33	17
7. Katusice	18	6	4	8	36:38	16
8. Hlavno	18	6	4	8	26:35	16
9. Řepov	18	6	2	10	30:39	14
10. Kněžmost	17	3	1	13	20:63	7
11. Krupá	17	3	0	14	26:55	6

Fotbal

Benátky - Řečky

2 : 3

(1 : 2)

Odbíjená

Oblastní přebor odbíjené má odehránu prvou polovinu

Silná pětka mužů

Ve vyrovnaném čele soutěže mužů je silná pětka. Její postavení se mění podle toho, kdo hraje doma či na cizím hřišti. Vedení se ujala kolínská Lokomotiva, ztratil je Benešov a opět se dotáhly Semčice. Mezi prvním a pátým je rozdíl pouhého bodu. Slibuje to do druhé poloviny tuhý boj o krajského přeborníka a postupujícího do II. ligy. Také Dukla Příbram by si případným vítězstvím v odloženém derby utkání s Baníkem (bude sehráno 4. 6.) mohla ještě udržet kontakt s čelem. Nejméně tři mužstva oblastní přebor opustí. Z tabulky vyplývá, která k tomu mají nejblíže. Téměř všichni nováčkové a tradiční účastník Hořovice. Jejich neúčast na utkání v Kolíně není sice dosud vyjasněna. (Jsou však zde problémy hráčské i ekonomické.) Již poslední výsledky nevěštily nic dobrého. Že by poslední mohykán z Berounska následoval osud kdysi dobrého Berouna, Nižbora a jiných?

Brodce—D. Příbram 1:3 (—5, 6, 12, 8). Výsledek celkem podle očekávání. Brodce nestačily na dobré vojáky.

Semčice—B. Příbram 3:2 (—5, 8, 11, —14, 8). Semčice měly s Baníkem hodně práce a málem došlo k překvapení.

Benátky—Roztoky 3:0. Hosté vzdorovali jenom v prvním setu. Nemohli se prosadit na síti zásluhou výborných bloků Benátek.

D. St. Boleslav—Benešov 3:2. Perně vybojované vítězství vojáků nad dosud vedoucím družstvem.

J. Kolín—Slaný 3:1 (7, —10, 11, 11). Slaný pokračoval v porážkách.

L. Kolín—Hořovice 3:0 kont. Z Kolína je hlášeno, že hosté nepřijeli.

Brodce—B. Příbram 3:1 (8, 9, —16, 12). Domácí si vybojovali druhé vítězství v soutěži.

Semčice—D. Příbram 3:0 (12, 9, 11). Domácí měli překvapivě méně práce s Duklou než s Baníkem.

Benátky—Benešov 3:2 (6, —14, 6, —13, 6). Souboj dvou kandidátů na prvenství vyhráli domácí po pětisetovém boji.

D. St. Boleslav—Roztoky 3:2. Roztoky překvapily dobrou hrou. Vedly 2:1 na sety a 7:0 a málem udělaly další senzaci.

J. Kolín—Hořovice 3:0 kont. Hořovice nepřijely ani v neděli.

L. Kolín—Slaný 3:0 (10, 10, 7). Hladké vítězství Lokomotivy ji pomohlo do čela tabulky.

TABULKA

1. Lok. Kolín	11	9	2	0	30:10	20
2. Benátky	11	9	2	0	27:14	20
3. Semčice	11	8	3	0	27:15	19
4. Benešov	11	8	3	0	30:18	19
5. D. St. Bol.	11	8	3	0	27:18	19
6. D. Příbram	10	6	4	0	19:18	16
7. Slaný	11	5	6	0	19:24	16
8. J. Kolín	11	4	7	0	19:24	15
9. Roztoky	11	3	8	0	18:25	14
10. Brodce	11	2	9	0	13:30	13
11. B. Příbram	10	1	9	0	11:27	11
12. Hořovice	11	2	7	0	13:31	11

Kopaná: 8. 6

Střelecká exhibice

I. A třída — odd. B

Střelecký prach jako by tentokráte nechtěl zvlhnout! Branek padalo jako máku, mužstva si zlepšovala (nebo naopak poražení zhoršovali) celkové skóre. Prohrály poslední týmy až na Vraňany, které překvapivě přivezly bod z Milovic. Z předních mužstev velký příděl branek dostala Dukla Slaný B, a to v Lysé, i když hra v poli na tak vysokou porážku nevypadala. Neratovicím se ve finiši nedaří, v Mnichově Hradišti nevstřelily ani branku a utrpěly tak další porážku, Odolena Voda stejně jako Benátky nastřílely v neděli sedminu všech gólů! Výsledek Kostelec—Kladno B jsme nedostali, pořadatel zanedbal svou povinnost.

Sp Benátky—S. Lipence 6:0 (3:0). Prvních 30 minut byla hra vyrovnaná, zbytek hry byl již jednoznačnou záležitostí. Branky dal Soukup 2 a po 1 Roudnický, Šmejkal, Straka a ~~Uhlíř~~. Bořek

Tabulka I A třídy KOPANE

1. Kladno B	23	18	3	2	82:29	39
2. Lysá	24	14	7	3	56:17	35
3. Neratovice	24	15	3	6	68:39	33
4. Hradiště	24	13	3	8	53:34	29
5. Zbraslav	24	10	7	7	49:45	27
6. D. Slaný B	24	10	5	9	41:35	25
7. Od. Voda	24	10	4	10	47:35	24
8. Milovice	24	9	5	10	40:36	23
9. Benátky	24	7	8	9	42:45	22
10. Brandýs	24	7	6	11	47:59	20
11. Kostelec	23	7	6	10	43:59	20
12. Všetaty	24	6	3	15	35:58	15
13. Vraňany	24	5	3	16	36:67	13
14. Lipence	24	4	1	19	25:98	9

Sestava

Kastéř

Kospišil Husa — Kouba

Straka Šmejkal

Šubert Hýsek Roudnický Soukup Bořek

(Pařízek)

Dalšízápasy

Sp. Mnichovo Hradiště—Spol. Neratovice 3:0 (1:0). Domácí měli po celé utkání více ze hry a zaslouženě zvítězili dvěma brankami Kadrnocha a jednou Semlera. 200 diváků.

Sp. Odolena Voda—S. Všetaty 7:1 (2:1). Výrazné vítězství domácích po velké převaze! Branky za domácí Sochor 2, Lhoták 2, Soukup 2, Slabý, za Všetaty Šulc. Řídil rozhodčí Pilař.

S. Milovice—ČSS Vraňany 2:2 (1:1). Domácí měli v průběhu zápasu převahu, ale střelecky ji nedokázali vyjádřit. Hosté vyrovnali v poslední minutě zápasu. Branky domácích dali Štika a Šlapák.

Sn Lysá—D. Slaný B 6:1 (4:0). Domácí byli technicky na výši, soupeř nebyl tak slabý, jak ukazuje výsledek, ale střelecky naprosto zklamal. Branky vítězů dali Hlaváček 4, Hušek a Rambousek, poražených Uhliár. 400 diváků.

● **Sj Kostelec—Kladno B 2:2 (1:1).** Utkání I. A třídy oddělení B bylo velmi vyrovnané, hosté však byli po technické stránce lepší. Branky domácích: Šilhan a Matějovský.

Sj Zbraslav—Sp. Brandýs 5:2 (2:1). Velmi slušně hraný zápas skončil po zajímavém průběhu zaslouženým vítězstvím střelecky pohotovějšího mužstva domácích. Hosté poctivě bojovali a blýskli se i několika pěknými akcemi. Skórovali Ježek 2, Karel Vejvoda, Gaigand a Laco Marko po 1, za poražené Píša 2. Před 200 spokojenými diváky výborně řídil rozhodčí Müller.

V tomto kole padlo 39 branek

Bilance 5 – 2 – 0 a skore 31-8

Největšího úspěchu branek dosáhla Odolená Voda která zvítězila nad Všetatama 7:1

Střelcem tohoto kola se stal Hlaváček z Lysé.

B mužstva ztratila další dva body a tak šance o postup do okresního přeboru

S. Kochánky — S. Kněžmost 3:1 (1:0). Mohutné převaze domácích se hostující celek velmi dobře bránil. Branky domácích Eliáš, Vaňousek a Kňourek. Řídil Pollák z Mladé Boleslavi.

S. Katusice — ČSS D. Krupá 1:2 (0:1). I když domácí měli převahu, nestačili na nadšenou hru hostí. Před 50 diváky řídil Kuna. Branku za domácí vstřelil Longaver, za hosty Němec a Honc.

JZD Nové Hlavno — Sp. Mn. Hradiště B 3:1 (1:0). Hostujícímu celku se hra nedařila v poli ani před brankou. Strelci nedokázali vstřelit branku ani z vyložených šancí a tak jedinou branku dal Hloušek. Řídil Šulc z Nymburka.

VTJ Bělá — Sp. Benátky B 3:2 (2:1). Vyrovnané utkání, v němž domácí nepodali očekávaný výkon a neproměnili řadu šancí. Hosté neproměnili pokutový kop. Branky za domácí: Srb 3, za hosty Jenč a Pařízek. Rozhodoval dobře Kvasnička.

Sp. Bělá B — Sj Krop. Vrutice 0:0. Obětavý a výborný výkon brankáře hostí Nehonského přispěl k nečekané remise. Hosté nastoupili k utkání v neuplné sestavě. Řídil Henyš z Mn. Hradiště.

1. VTJ Bělá	18	15	1	2	66:25	31
2. Kochánky	18	14	3	1	47:22	31
3. Hradiště B	19	9	2	7	52:16	20
4. Vrutice	18	6	7	5	39:34	19
5. Bělá B	18	7	5	6	40:44	19
6. Hlavno	19	7	4	8	29:36	18
7. Benátky B	18	6	5	7	41:36	17
8. Katusice	19	6	4	9	32:40	16
9. Repov	18	6	2	10	30:39	14
10. Krupá	18	4	0	14	28:56	8
11. Kněžmost	18	3	1	14	21:66	7

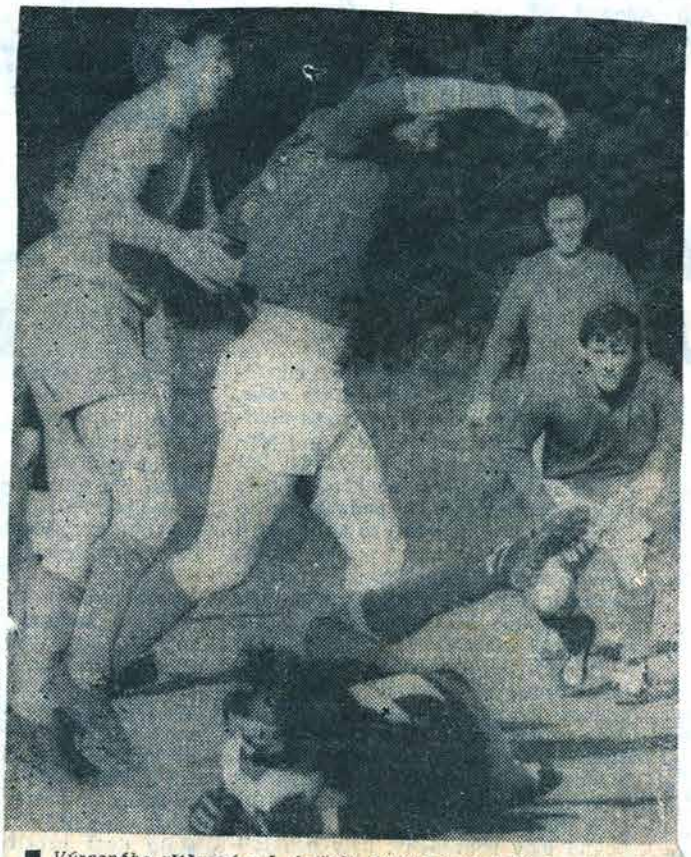

■ *Výrazného vítězství v I. A třídě dosáhli fotbalisté Sp. Odol. Voda nad S. Všetaty — 7:1. Snímek V. Nápravníka zachycuje situaci před brankou vítězů.*

Naši střelci

1	Soukup	12
2	Šmejkal	7
3-4	Hyset	6
	Boček	6
5	Boudnický	5
6	Polcho	2
7	Jouba	1
8	Spraka	1
9	Pavelka	1
10	Klouček	1

Odbijena

muži Benátky – Brodce 3 : 0 Benátky – Semčice 3 : 2

Ženy jsou v tabulce poslední

1. Klánovice	6	4	2	0	15:9	10
2. L. Nymburk	5	4	1	0	13:8	9
3. T. Kolín	5	3	2	0	11:10	8
4. Sl. Brandýs	5	2	3	0	10:9	7
5.—6. Liběchov	5	2	3	0	9:12	7
5.—6. Liblice	5	2	3	0	9:12	7
7. Benátky	5	1	4	0	7:14	6

Naše dorostenky hrály v 1 lize a letos hrají kvalifikační utkání o udržení se v 1 lize a i to prohrály.

O každý míč se bojovalo v utkání B. Příbram—Sp. Benátky. Domácím šlo o ligu, kterou si nakonec vítězstvím 3:2 dorostenky Baníku vybojovaly.

KOPANÁ 15.6

Úspěchy posledních

I. A třída — odd. B

V posledním kole narazila na sebe dvě nejlepší mužstva oddělení, z nichž kladenské »béčko« potvrdilo svůj primát, ovšem Lysá dosáhla slušného výsledku. Překvapením je výhra Odoleny Vody v Neratovicích, které znovu dokázaly, že jsou náladovým týmem. Milým překvapením jsou také úspěchy posledních tří mužstev, z nichž Všetaty a Vraňany vyhrály a jen Lipence remizovaly. K úspěchům jim ovšem pomohlo vesměs vlastní prostředí. Zato Kostelec přes slušný výkon nevyužil domácího prostředí a vysoko prohrál. Zápas Kladno B —Lysá 2:0 se předehrával.

hráno v 10

S. Vraňany — Sp. Benátky 3:2 (3:1). V bojovném utkání neměli hosté dobrou mušku. Domácí šťastnější střelbou v prvém poločase si dokázali zajistit náskok, který udrželi do závěru utkání a získali tak dva cenné body. Branky hostí dal Roudnický, domácích Novotný 2 a Kratochvíl. Řídil Vlosák, před 150 diváky.

Obsava

1 Kastlík

2 Kospršil 3 Hlaska 4 Frumar

5 Kouba 6 Smejtal

7 Šubert 8 Sorkup 9 Roudnický 11 Pařízek

Další zápasy

● **SONP Kladno—Sn Lysá 2:0 (1:0).** Předehrávané utkání I. A třídy dobré úrovně. Branky vítězů: Klabouch a vlastní.

Sj. Kostelec—Sj Zbraslav 1:4 (1:2). Domácí poctivě bojovali, ale střelecky se jim nedařilo. Hosté byli lepším a důraznějším celkem. Jejich branky vstřelili Vejvoda 2, Gajgant a Mašek po 1. Čestný úspěch poražených vstřelil Hruška. Rozhodoval s přehledem Král z Peček.

D. Slaný B—Mnichovo Hradiště 1:0 (0:0). Domácí měli v I. poločase převahu, nedokázali jí však využít střelecky. Ve druhém poločase se hra vyrovnala a vítěznou branku vstřelili v poslední minutě Morsch. Rozhodčí Petráň z Příbrami.

S. Všetaty—Milovice 3:0 (0:0). Domácí diváci se konečně dočkali vítězství. Branky Marcel 2 a Šulc 1. Solidní výkon podal hráč Bayer na nezvyklém místě.

Lipence—Brandýs 2:2 (1:0). Před slabou návštěvou 30 diváků na kluzkém terénu řídil Ernest zápas velmi dobře. Domácí v I. poločase předvedli dobrou hru, ale ke konci zápasu nevydrželi fyzicky. Branky za domácí Procházka 2 a za hosty Fremr a Černý.

Neratovice—Odolena Voda 1:2. Podrobnosti pořadatel do redakce nenahlásil.

1. Kladno B	24	19	3	2	84:29	41
2. Lysá	25	14	7	4	56:19	35
3. Neratov.	25	15	3	7	69:41	33
4. Hradiště	25	13	3	9	53:35	29
5. Zbraslav	25	11	7	7	53:46	29
6. D. Slaný	25	11	5	9	42:35	27
7. Od. Voda	25	11	4	10	49:36	26
8. Milovice	25	9	5	11	40:39	23
9. Benátky	25	7	8	10	44:46	22
10. Brandýs	25	7	7	11	49:61	21
11. Kostelec	24	7	6	11	44:63	20
12. Všetaty	25	7	3	15	38:58	17
13. Vraňany	25	6	3	16	39:69	15
14. Lipence	25	4	2	19	27:100	10

V tomto předposledním kole padlo 23 branek!

Bilance 4 — 1 — 2 a skóre 13:10

Největšího úspěchu dosáhla Zbraslav která zvítězila 4:1 v Kostelci.

Kostelec není žádný ale nedalek hráčů dle po dvou branách, Roudnický, Vejvoda za Zbraslavi Marcel za Všetaty a Procházka za Lipeno.

Roudnický postoupil na 2 místo

1	Sorkup	12
2	Roudnický	7
3	Smejtal	7
4 – 5	Hýsek	6
	Bořek	6
6	Bílupa	2
7	Kouba	1
8	Hlaska	1
9	~~Pařízka~~	1
10	Klamínek	1

Jaluka Dorostu

1. Pečky	12	6	2	43:18	30
2. Lok. Kolín	13	4	3	46:26	30
3. Český Brod	12	3	5	43:25	27
4. J. Kolín	10	6	4	33:22	26
5. Bezno	10	3	6	33:24	23
6. ZOM Nymburk	8	2	9	40:39	18
7. Velim	8	2	10	39:44	18
8. Benátky	8	2	10	30:37	18
9. Milovice	5	5	10	28:33	15
10.-11. Lysá	5	3	12	22:39	13
10.-11. U. Janovice	5	3	12	22:39	13
12. J. Poděbrady	2	3	15	17:50	7

Velim—Benátky 3:0, Pečky—Lok. Kolín 0:0, Poděbrady—J. Kolín 0:1, Bezno—Nymburk nehlášeno, Lysá—Český Brod 0:2, Milovice—Uhl. Janovice 0:0.

POSLEDNÍ BODY — zvlášť cenné body! S tímto heslem šla v sobotu a v neděli řada fotbalových družstev do závěrečných bojů. Někdo s odhodláním, někdo s klidem. Své si uhrál — jako Odolena Voda a Neratovice, z jejichž vzájemného střetnutí pořídil snímek náš spolupracovník Jan Hříbal.

B mužstvo zvítězilo a postoupilo na 4 místo a má naději pro – tovnit

Sp. Benátky B — Sp. Bělá B 4:3 (3:1). Domácí zahráli dobře a střelecky se prosadili v prvním poločase. Po změně stran se vedlo lépe hostím, kteří i když dokázali zkorigovat skóre, přece jen nedokázali vstřelit vyrovnávací branku. Branky za domácí Pařízek, Macháček, Boubín a Janoušek. Řídil Voleman. Domácí ještě ke své smůle neproměnili řadu příležitostí.

ČSSS D. Krupá — S. Kněžmost 3:2 (2:1). Utkání dvou oddílů z konce tabulky skončilo vítězně pro domácí, neboť dosáhli vítězství zásluhou Lakatoše, který byl autorem všech tří branek. Řídil Olle.

VTJ Bělá — S. Kochánky 2:0 (2:0). Ve velmi důležitém utkání pro obě mužstva zvítězili domácí brankami Piešťanského a Meszároše. Tvrdé, avšak slušné utkání řídil s přehledem Šrejma z Bakova. Domácí si tímto vítězstvím upevnili první místo v tabulce.

Sj Krop. Vrutice — S. Řepov 4:5 (1:2). Utkání, v celku bohaté na branky, skončilo vítězstvím hostí. Jejich branky vstřelili Babák a Dlask po 2 a Beneš. Řídil Pollák.

Sp. Mn. Hradiště — S. Katusice 6:0 (3:0). Jasné vítězství domácích, kteří odvedli velmi dobrý výkon ve všech řadách nad slabě hrajícím celkem hostí, kteří působili matným dojmem. Řídil Plocha s menšími chybami.

Tabulka

1. VTJ Bělá	19	16	1	2	68:25	33
2. Kochánky	19	14	3	2	47:24	31
3. Hradiště B	19	10	2	7	58:17	22
4. Benátky B	19	7	5	7	45:39	19
5. Vrutice	19	6	7	6	43:39	19
6. Bělá B	19	7	5	7	43:48	19
7. Hlavno	19	7	4	8	29:36	18
8. Řepov	19	7	2	10	35:43	16
9. Katusice	20	6	4	9	32:46	16
10. Krupá	19	5	0	14	31:58	10
11. Kněžmost	19	3	1	15	23:66	7

Dorostenecká kopaná: Milovice—Velim 3:7, Uhl. Janovice—Lysá 1:0, Český Brod—Bezno 5:2, ZOM Nymburk—J. Poděbrady 7:0, J. Kolín—Pečky 1:4, Lok. Kolín—Benátky 2:0.

tresty

Jelen a Kalista (Benátky) 14 dnů nepodmíněně za urážku rozhodčího.

Odbíjená

Oblastní přebor nastupuje do druhé poloviny

Boj o vedení pokračuje

Po čtrnáctidenní přestávce zahájili odbíjenkáři a odbíjenkářky druhou polovinu oblastních přeborů I. třídy. Přesto, že již zavládl předprázdninový duch, je boj o vedení stále zajímavý. Muži Benátek si utkání předehráli minulý týden, aby měli čas na zahraniční zájezd. Také ženy Čáslavi si předehrály zápas s Jiskrou Kolín a překvapivě zvítězily.

PŘEBOR MUŽŮ

B. Příbram—Slaný 3:0 (6, 7, 2). Baník naznačil vzestup formy, Slaný jde naopak výkonem stále dolů.

B. Příbram—Hořovice 3:0 (13, 1, 4). Baník slavil své druhé vítězství nad Hořovicemi, které v příštím roce asi rozmnoží počet podbrdských družstev ve II. třídě.

J. Kolín—Roztoky 3:2 (8, 13, —10, —11, 11). Byl to tuhý boj. Roztoky oslabeny o zraněného nejlepšího smečaře joudu dlouho vzdorovaly.

L. Kolín—Benešov 3:0 (14, 13, 12). Lokomotiva oplatila Benešovu porážku z prvého kola a mohla by být kandidátem na oblastního přeborníka č. 1.

Benátky—Brodce 3:0 (3, 11, 10). Jiný výsledek se ani nečekal. Brodce přijely jen se šesti hráči.

D. St. Boleslav—Semčice 1:3 (12, 14, —10, 13). To je překvapení. Semčice dokázaly, že nevítězí s favority jenom doma.

D. Příbram—Slaný 3:1 (5, 16, —7, 7). Vojáci po vítězství v dohrávaném derby s Baníkem dostali se již do silné pětky.

D. Příbram—Hořovice 3:1 (5, —12, 4, 5). Hořovicům se lépe vedlo se silnější Duklou než s Baníkem.

J. Kolín—Benešov 3:1 (16, —10, 9, 13). Další překvapení, zkušený Benešov nechal bod v Kolíně nováčkovi Jiskře.

L. Kolín—Roztoky 3:0 (9, 8, 10). Lokomotiva jen potvrdila své dosavadní prvenství.

Benátky—Semčice 3:2 (12, —9, —5, 12, 6). Vyrovnané utkání vyhráli přece jen domácí.

D. St. Boleslav—Brodce 3:0 (7, 14, 2). Stejně jako v Benátkách neměly Brodce mnoho nadějí ani proti vojákům.

1. L. Kolín	13	11	2	0	36:10	24
2. Benátky	13	11	2	0	33:16	24
3. Semčice	13	9	4	0	32:19	22
4. D. St. Bol.	13	9	4	0	31:21	22
5. D. Příbram	13	9	4	0	28:20	22
6. Benešov	13	8	5	0	31:24	21
7. J. Kolín	13	6	7	0	25:27	19
8. Slaný	13	5	8	0	20:30	18
9. Roztoky	13	3	10	0	20:31	16
10. B. Příbram	13	3	10	0	18:31	16
11. Brodce	13	2	11	0	13:36	15
12. Hořovice	13	2	9	2	14:37	13

Započteno dohrávané utkání D Příbram—B. Příbram 3:1.

Brankář Michovský z Vraňan měl ve fotbalovém utkání I. A tř. s Benátkami velmi často plné ruce práce, aby odvrátil nebezpečné situace před svou brankou.

KOPANÁ 226

NADĚJE LYSÉ

I. A třída — odd. B

V oddělení bylo již také dlouho jasno o vítězi a tím i postupujícím do župního přeboru, jímž je kladenské »béčko«, které se rozloučilo s I. A třídou překvapující porážkou v Mnichově Hradišti. Přece se však o »něco« hrálo: z I A třídy mají postupovat čtyři mužstva — tři vítězové a nejlepší druhý tým. Šlo tedy o to, kdo jím bude, a Lysá měla mít při event. nedělní výhře naději. Podařilo se jí doma porazit mužstvo Kostelce!

Spartak Benátky — S. Všetaty 1:1 (1:0). Utkání dvou rozdílných poločasů skončilo nerozhodně, přestože domácí měli převahu, ale střelecky se jim nedařilo. Branku za domácí dal Boček, za hosty Macek. Řídil Opatrný z Král. Dvora.

Sestava:
Vastlík
Straka

2 Posmišil
3
4 Truman
5 Kouba
6 Šmejkal
7 Šebek
8 Soukup
9 Roudnický
10 Pařízek
11 Boček

Utomka hole padlo 34 branek
Bilance bez jednoho zápasu 4 – 2 – 0 a skóre 23:8
Nejvíc branek padlo ve Zbraslavi kdy domácí zvítězili nad Lipencem 8:3
Střelci jsou dva Smejberka a Marko z Brandýsa a ze Zbraslavi, kteří dali po 3 brankách
B mužstvo sice zvítězilo ale na postup to nestačí

Další zápasy

S. Brandýs—S. Vraňany 5:0 (2:0). Na krásném trávníku se rozloučili domácí s jarní sezónou vysokým vítězstvím i pěknou hrou brankami Šnajberka 3, Píši a Flemra. Rozhodčí Pilař.

S. Milovice—Spolana Neratovice 3:3 (1:2). Rychle a slušně hrané utkání skončilo zaslouženě nerozhodným výsledkem. Za domácí dali branky Slapák, Štika a Petržilka, za hosty Zuzikin 2, třetí byla vlastní domácích. Zápas dobře řídil rozhodčí Kára.

/Sn Lysá n. L.—Sj Kostelec 3:1 (2:0). Domácí i v posledním zápase získali oba body. Utkání nemělo valnou úroveň. Branky Bäumelt, Moravec a Hlaváček — Pajkrt. Před 300 diváky rozhodoval Pelant.

Sj Zbraslav—S. Lipence 8:3 (2:2). I. poločas měl vcelku vyrovnaný průběh. Po přestávce domácí znatelně přidali a pěknými akcemi vnášeli stálý zmatek do obranných řad obětavě bojujícího soupeře. Branky Marko 3, Mašek 2, Vejvoda a Ježek po 1. Za poražené Větrovský, Košař a Procházka. Rozhodoval Müller před 200 spokojenými diváky.

Sp. Mnichovo Hradiště—SONP Kladno B 3:0 (2:0). Překvapující vítězství domácích nad vedoucím celkem tabulky! Hradiště podalo obětavý výkon. V obraně byl oporou nestárnoucí Maděra. Branky Mráz 2, Cabrnoch 1, 200 diváků bylo s hrou i výkonem mužstva spokojeno.

1. Kladno B	26	19	4	3	86:34	41
2. Lysá	26	15	7	4	59:20	37
3. Neratovice	26	15	4	7	72:44	34
4. Hradiště	26	14	3	9	56:35	31
5. Zbraslav	26	12	7	7	61:49	31
6. D. Slaný	25	11	5	9	42:35	27
7. Od. Voda	25	11	4	10	49:36	26
8. Milovice	26	9	6	11	43:42	24
9. Benátky	26	7	9	10	45:49	23
10. Brandýs	26	8	7	11	54:61	23
11. Kostelec	26	7	7	12	47:68	21
12. Všetaty	26	7	4	15	39:59	18
13. Vraňany	26	6	3	17	39:74	15
14. Lipence	26	4	2	20	30:108	10

S. Kochánky — ČSS D. Krupá 9:1 (0:1). O výsledku rozhodl až druhý poločas, který byl již jednostrannou záležitostí domácích. Branky vstřelili Chramosta 3, Kňourek 2, J. Vaňousek, Vl. Vaňousek, Novotný a Klement. Jedinou branku hostí vstřelil Honc. Řídil Šulc.

JZD Nové Hlavno — Sj Krop. Vrutice 0:1 (0:1). Jedinou branku utkání vstřelil Brožek. Řídil Pařízek. Hosté zahráli obětavěji a také zaslouženě zvítězili, i když nevyužili ještě řady příležitostí.

Sp. Bělá B — VTJ Bělá 0:1 (0:1). Za řízení rozhodčího Volemana vstřelil jedinou branku utkání Srb. V utkání byl vyloučen na každé straně jeden hráč.

S. Řepov — Sp. Benátky B 0:1 (0:0).

S. Kněžmost — Sp. Mn. Hradiště B 3:3

Tabulka

1. VTJ Bělá	20	17	1	2	79:26	35
2. S. Kochánky	20	15	3	2	54:21	33
3. Mn. Hrad. B	20	10	2	7	61:37	23
4. Sj Krop. Vrut.	20	7	7	6	44:39	21
5. Sp. Benátky B	20	8	5	7	46:41	21
6. Sp. Bělá B	20	7	5	8	43:59	19
7. S. Hlavno	20	7	4	9	33:36	18
8. S. Řepov	20	7	2	11	35:44	16
9. S. Katusice	20	6	4	10	37:46	16
10. S. Krupá	20	5	0	15	30:67	10
11. S. Kněžmost	20	3	2	15	26:72	8

Dorost Benátky – J. Kolín
3 : 0
(1 : 0)

Překvapení se zrodilo v příbramském derby, kde využil Baník domácího hřiště a vytáhl se na vojáky. Mohl by to být i jeho krok k záchraně. Tvrdě se bojovalo ve Staré Boleslavi, kde Dukla pomohla Lokomotivě Kolín k tomu, aby se o bod vzdálila Benátkám. Doma prohrály jenom Hořovice, jejichž postavení se nápadně podobá

1. Lok. Kolín	14	12	2	0	39:11	26
2. Benátky	14	11	3	0	35:19	25
3. Semčice	14	10	4	0	35:19	24
4. D. St. Bol.	14	10	4	0	34:23	24
5. Benešov	14	9	5	0	34:24	23
6. D. Příbram	14	9	5	0	21:33	22
7. J. Kolín	14	6	8	0	27:30	20
8. Slaný	14	6	8	0	23:31	20
9. B. Příbram	14	4	10	0	21:23	18
10. Roztoky	14	3	11	0	20:34	17
11. Brodce	14	2	12	0	13:39	16
12. Hořovice	14	2	10	2	15:40	14

Hořovice—Slaný 1:3. Další krok Hořovic na pokraj propasti. Hořovičtí to však berou sportovně. Když nejsou podmínky, zázraky se nedají dělat.

Benešov—Roztoky 3:0. Roztoky s minimálním počtem hráčů neměly mnoho nadějí. Stěžují si však na hrubé chování diváků vůči hostům i rozhodčímu.

Semčice—Brodce 3:0 (2, 4, 3). Brodce uhrály jen málo míčů.

D. St. Boleslav—Benátky 3:2 (5, —14, 11, —11, 12). Benátky jsou nejvážnější soupeř Lok. Kolín v boji o prvenství. Utkání hráli již dříve s dalšími vzhledem k zahraničnímu zájezdu. Spěch se jim možná nevyplatil.

L. Kolín—J. Kolín 3:1 (13, —12, 3, 9). Lokomotiva si posílila naději na celkové prvenství.

B. Příbram—D. Příbram 3:2 (11, 11, —10, —5, 14). Zrodilo se překvapení, jak tomu v místních derby bývá.

Úspěch Sp. Benátky

V neděli se vrátili odbíjenkáři Spartaku Benátky, kteří patří k vedoucím oddílům I. třídy oblastního přeboru, ze zájezdu do NSR. Na 5. mezinárodním turnaji v Essenu, kde startovalo v I. třídě 16 mužstev ligové výkonnosti (oberliga a liga), a to čtyři z Holandska, jedno z Francie, deset z NSR a Spartak Benátky n. Jiz., dosáhli pěkného úspěchu.

Ve své skupině, která, jak se v průběhu turnaje ukázalo, byla nejsilnější, zvítězili. Dalšími vítězi skupin byla družstva VC Hannower a holandské družstvo VV Verney.

Spartak Benátky zdolal i tyto dvě poslední překážky, takže v 5. mezinárodním turnaji v Essenu zvítězil.

Po skončení turnaje, na kterém podalo družstvo velmi dobrý výkon, dostalo řadu nabídek k sehrání přátelských utkání a k účasti na turnajích. Pro malé město Středočeského kraje jsou výsledky družstva velkým úspěchem a jsou i úspěchem československého sportu.

Naši střelci
Střelil Soukup

1	Soukup	12
2-4	Roudnický	7
	Šmejkal	7
	Boček	7
5	Hýsek	6
6	Polcha	2
7-10	Kouba	1
	Straka	1
	Pařízek	1
	Klomínek	1

Aktualita

Sokol Všetaty, oddíl kopané, pořádá IV. ročník Memoriálu Fr. Stolby ve dnech 28. a 29. června vždy od 16 hod. Kromě domácího mužstva se zúčastní turnaje Kostelec n. L., Svornost Brázdim a TJ Nové Hlavno.

V nejpopulárnějším sportu opět reorganizace

Fotbalisté v nových soutěžích

Jen několik málo dnů uplynulo od skončení fotbalových soutěží a již se připravují nové. Dnes si můžeme zatím udělat přehled, kdo bude v renovovaných soutěžích kde hrát. V I. lize kopané bude 16 účastníků, stejně jako v nově vytvořené jedné celostátní II. lize a ve III. lize dvou oddělení v Čechách a na Moravě; ve slovenské skupině bude jen 14 oddílů. V divizích bude jako dosud šest skupin. Všechny soutěže mají začít 10. srpna, jen v prvé lize se oddíly dohodly na odložení prvního kola na 13. srpna.

Nás ve Středočeské oblasti zajímá, jaké zastoupení budeme mít spolu s pražskými účastníky.

I. liga rozšířená na 16 oddílů:

Kladno, Sparta, Slavia, Dukla, Bohemians budou hrát s dalšími účastníky: Trnava, Slovan, Inter, Trenčín, Žilina, VSS Košice, Ostrava, Lok. Košice, Teplice, Prešov a Gottwaldov.

II. liga

bude celostátní a sejde se v ní samozřejmě silná konkurence mužstev, která mají již zkušenosti v nejvyšší soutěži. Vlašim a Sparta B vytvoří spolu s dalšími oddíly — Duklou B, Bystrica, Pardubicemi, Jabloncem, Hradcem Králové, Plzní, D. Tábor, Ústím nad Labem, Nitrou, Třincem, VŽKG, Michalovcemi, Bardejovem, NHKG a Zbrojovkou Brno — druhou ligu.

III. liga

je nově utvořená. V Čechách a na Moravě není ještě hotové konečné rozdělení oddílů do skupin. Do soutěží jsou zařazeny: B. Příbram, Dukla Slaný, AŠ Mladá Boleslav, Čelákovice, Dukla B, Viktoria Žižkov, Medík Praha a další z Čech a Moravy: Most, Chomutov, D. Cheb, D. Jičín, Plzeň B, VS Tábor, D. Sušice, D. Tábor B, Děčín, Sokolov, Chem. Ústí, D. Žatec, Litvínov, Liberec, Náchod, Chrudim, Vsetín, D. Olomouc, Frýdek, Prostějov, KPS Brno, Bohumín, Zbrojovka Brno B, Uherské Hradiště, Ostrava B. Třetí skupinu vytvoří slovenské oddíly.

Divize

bude mít stejně jako dosud šest skupin. Ve třech odděleních českých bude hrát 14 oddílů, v jednom moravském 16 oddílů a ve dvou slovenských po 14 oddílech. Rozdělení do českých skupin bude až při losování. Ze středočeské oblasti mají účast zajištěnu: Králův Dvůr, Kralupy, Radotín, Pečky, Kutná Hora, Nymburk, ČKD Slaný, TJ Xaverov Počernice, Čáslav; z pražských oddílů Motorlet, Břevnov, Bohemians B, T. Žižkov, Slavia B, Admira 8, T. Smíchov, Vyšehrad, Modřany.

Středočeský župní přebor bude hrát čtrnáct účastníků:

D. Příbram, T. Kolín, J. Kolín, M. Týnec, Sp. Příbram, Hýskov, Dobříš, Semice, J. Poděbrady, L. Beroun, SK Rakovník, C. Beroun, Kladno B, Votice.

I. A třída

bude hrát ve třech skupinách po 14 odílech: L. Kladno, Kročehlavy, Družec, Příbram B, Švermov, Žebrák, Komárov, Rozdělov, Libušín, Osek, Mníšek, Hořovice, Čenkov, [1] Lysá, [2] Neratovice, [3] Mn. Hradiště, [4] D. Slaný B, [5] Milovice, [6] Benátky, [7] Kostelec, [8] Všetaty, [9] Vraňany, Vlašim B, [10] Lok. Kolín, Benešov, Krchleby, [12] Poděbrady, [13] Sadská, Sázava, Malín, [15] Český Brod, D. Čáslav, Vrdy, [17] Mladá Boleslav B, Zruč, Tupadly, Kostelec n. Č. l., D. Jince, Unhošť, Zdice, Loděnice, ČKD Slaný B. Rozdělení do skupin bude provedeno až při losování.

Městský přebor

bude v jednom oddělení se 16 účastníky: Č. Karlín, Aritma Dejvice, Sj Praha, SK Nusle, V. Žižkov B, Vršovice, TJ Praga, Sj Braník, Břevnov B, ČAFC Praha, Sj Hloubětín, RH Praha, Radlice, Meteor 8, Uhelné sklady, a šestnáctý účastník vyjde z kvalifikace Střešovice a nejlépe umístěný oddíl okresů Praha-západ a Praha-východ (Sj Zbraslav).

Pražská I. A třída

bude mít dvě oddělení po 14 účastnících. Vzhledem k tomu, že do této soutěže budou zařazeny oddíly z okresů Praha-západ a Praha-východ, definitivní rozdělení mužstev bude známo až později.

Losování

v jednotlivých soutěžích je v termínech: I. a II. liga 27. června, III. liga a divize 28. června, župní přebor a I. A třída 12. července v Domě dopravy a spojů na Vinohradech, městský přebor a I. A třída 7. a 8. července ve Slovanském domě. A tak si nakonec přejme, aby při renovaci soutěží nenastaly již žádné další komplikace.

(laf)

Dorost v tabulce

1. Sp. Pečky	22	14	6	2	50:20	34
2. Lok. Kolín	22	14	5	3	50:28	33
3. Sj Č. Brod	22	14	3	5	50:27	31
4. J. Kolín	22	10	6	6	34:29	26
5. S. Bezno	22	11	3	8	41:32	25
6. Nymburk	22	10	2	10	50:43	22
7. Sj Velim	22	9	3	10	48:49	21
8. Sp. Benátky	22	9	2	11	33:39	20
9. S. Milovice	22	5	5	12	31:41	15
10. Sn Lysá	22	6	3	13	21:38	15
11. U. Janovice	22	6	3	13	24:44	15
12. Poděbrady	22	2	3	17	17:59	7

Velim—Lok. Kolín 2:2, Benátky J. Kolín 3:0, Poděbrady—Český Brod 0:2, Bezno—Uhl. Janovice 5:1, Lysá—Milovice 1:0, Pečky—ZOM Nymburk 3:1.

Do oblastního přeboru postupuje Spartak Pečky.

28. 6.

Mezistátní zápas

Spartak Benátky — FS Tyrolit (Rakousko)

2 : 0

(0 : 0)

hrany dob obě Soukup

přednápas

Spartak Benátky B — JZD Červený

9 : 1

(4 : 0)

Žáci v tabulce

1. Sp. Benátky	14	12	1	1	72:14	25
2. Auto Škoda B	14	8	2	4	39:22	18
3. Dyn. Skalsko	14	9	0	5	47:30	18
4. Akuma MB	14	8	2	4	28:22	18
5. S. Bezno	13	5	1	7	26:38	11
6. S. Katusice	14	4	1	9	18:36	9
7. ČSAD Ml. Bol.	13	3	3	7	25:47	9
8. Sokol Krnsko	14	1	0	13	11:57	2

Odbíjená v tabulce

1. Lok. Kolín	14	12	2	0	39:11	26
2. Benátky	14	11	3	0	35:18	25
3. Semčice	14	10	4	0	35:19	24
4. D. St. Bol.	14	10	4	0	34:23	24
5. D. Příbram	14	9	5	0	30:23	23
6. L. Benešov	14	9	5	0	34:24	23
7. J. Kolín	14	6	8	0	26:30	20
8. Slaný	15	6	8	0	23:31	20
9. B. Příbram	14	4	10	0	21:33	18
10. Brodce	14	2	12	0	13:39	18
11. Roztoky	14	3	11	0	20:34	15
12. Hořovice	14	2	10	2	15:40	14

Družstvu Roztok byly odečteny 2 body od dosažených výsledků pro nesplnění podmínky rozhodčího.

Aktualita

Aktiv fotbalistů

Aktiv oddílů středočeské fotbalové župy, který se koná v sobotu 12. července v Kulturním domě dopravy a spojů, náměstí Míru 9, Praha-Vinohrady, od 8.30 pro oddíly župní přebor, I. A třída, I. B třída, župního přeboru dorostu a I. třídy dorostu.

Fotbalové TURNAJE

Letní přestávky před zahájením podzimních soutěží v kopané využívají oddíly k sehrání turnajů. Zápasy mají prověřit jednotlivá mužstva, jak se připravují na nový ročník mistrovských soutěží. Většina utkání však znamená pro oddíly jen přípravu, a tak se stává, že příslušník nižší třídy zvítězí nad mužstvem z vyššího oddělení.

MEMORIÁL FRANTIŠKA FROŇKA

V rámci oslav 50. výročí oddílu kopané uspořádala Čechie Kralupy VIII. ročník Memoriálu Františka Froňka. V prvých utkáních porazila Odolena Voda snaživý Slovan Velvary 1:0 brankou Slabého. Domácí Čechie zvítězila ve tvrdém utkání nad Vraňany 2:0. Branky dal Tichý a Fišák. V neděli v boji o 3. a 4. místo zvítězily Velvary nad Vraňany 3:2 a ve finálovém utkání o 1. a 2. místo porazily Kralupy Odolenu Vodu vysoko 5:0. Branky dali Tichý 3, Chrudimský a Fišák. Oslavy v Kralupech budou zakončeny v sobotu 5. 7. utkáním starých gard Kralup a Vojkovic od 17.30 hodin. V neděli 6. 7. je od 9.30 hod. ve společenském domě Vltava slavnostní schůze, odpoledne ještě přátelské utkání Čechie Kralupy—Čechie Karlín v 17.30 hod. (MT)

VE VŠETATECH BEZ PŘEKVAPENÍ

Již IV. ročník Memoriálu Františka Štolby se hrál v sobotu a v neděli ve Všetatech. Shodou okolností skončila obě prvá utkání nerozhodně a o postupujícím rozhodly až penalty. Všetaty hrály s Hlavnem 3:3 a Brázdim s Kostelcem rovněž 3:3. Účast ve finále vyhrály Hlavno a Kostelec. V nedělních utkáních zvítězily Všetaty nad Brázdimí 5:2 a Kostelec nad Hlavnem 3:0. Vítězem se stalo již podruhé mužstvo Labského Kostelce.

Přátelská kopaná

Spartak Liaz Mnich. Hradiště — Spoza Česká Lípa 2:4. V sobotu navečer se utkalo A mužstvo Hradiště, které si letos vedlo úspěšně v I. A třídě, se soupeřem z vyšší třídy. V rovnocenném souboji zvítězili v závěru po dvou rychlých akcích křídelních útočníků, hosté. Přítomných 200 diváků nebylo příliš spokojeno s výkonem domácích útočníků a s chybami obrany v závěru utkání.

Odbigená žen a dorostenek v fabulkách

Ženy

1. Liběchov	6	3	0	21:14	15
2. L. Nymburk	6	2	0	21:11	14
3. Klánovice	5	4	0	20:14	14
4. Sl. Brandýs	3	4	0	14:14	10
5. Tesla Kolín	4	2	2	14:16	10
6. Benátky	3	4	0	13:16	10
7. Liblice	1	0	7	3:21	2

Družstvu Liblic byly kontumovány všechny výsledky prvního kola pro neoprávněný start tří hráček.

Dorostenky

1. L. Rakovník	24	18	8	0	34:20	40
2. ČKD Slaný	24	15	9	0	31:23	39
3. Sp. Benátky	24	14	10	0	33:21	38
4. K. Kralupy	24	3	21	0	8:42	27

Žáci Auto Škody první

Ve finále okresní soutěže v kopané žáků se utkala družstva Auto Škody Ml. Boleslav, Spartaku Benátky a Lok. Bakov, která zvítězila ve svých skupinách. Zvítězilo družstvo AŠ Ml. Boleslav před Lok. Bakov. **Výsledky vzájemných utkání:** L. Bakov v. Auto Škoda 0:5, Auto Škoda — L. Bakov 1:2, Auto Škoda — Benátky 0:0, Benátky — AŠ 0:4, L. Bakov — Benátky 0:1, Benátky — L. Bakov 0:0.

»BERANY, BERANY, DUC...«, tak možno nazvat setkání dvou hlav fotbalistů při utkání Libkovice a Pšovka na Memoriálu B. Nováka ve Vraňanech.

Foto: V. Nápravník

Turnaj ve Vraňanech

V neděli byl ve Vraňanech zakončen fotbalový turnaj — memoriál B. Nováka. O pořadí všech čtyř mužstev musely nakonec rozhodnout pokutové kopy. O třetí a čtvrté místo TDV Pšovka hrála se Sokolem Libkovice a zápas skončil 1:1. O vítězství Pšovky se rozhodlo desítkami 3:0.

Ve druhém utkání o první a druhé místo domácí ČSSS Vraňany rovněž remizovaly se Sokolem ČSSS Hořín 2:2. Také v tomto zápase se rozhodlo desetimetrovými kopy a úspěšnější byli hosté 3:1. **Konečné pořadí: 1. ČSSS Hořín, 2. ČSSS Vraňany, 3. TDV Pšovka, 4. S. Libkovice.**

Z aktivu zástupců oddílů Středočeské fotbalové župy

Autonomita oddílů připravena

ČKD Slaný držel od pátého kola vedení ● Pohár soutěže slušnosti pro Spartak Rožmitál ● V župním přeboru 123 zraněných hráčů ● Na pokutách zaplatily oddíly 720 Kčs ● Nejmenší návštěvy má Dukla Příbram ● Nový disciplinární řád ● Dorost ČKD Slaný do ligy, Vlašim má nejlepší návštěvy na dorostenecká utkání ● Úspěch fotbalistů ze Slaného

V malém sále Domu dopravy a spojů v Praze na Vinohradech byl v sobotu aktiv Středočeské fotbalové župy. Před rozlosováním nových soutěží — župního přeboru, I. A a I. B třídy i dorosteneckých soutěží — byl zhodnocen ročník 1968—1969.

Slaný má primát

ŽUPNÍ PŘEBOR měl vítěze vlastně již od pátého kola, neboť **ČKD Slaný** se usadil na vedoucím místě a do konce soutěže jej dalším uchazečům neuvolnil. Nejvíce nervozity bylo na hřištích v podzimní části, což se projevilo i v počtu napomínaných a vyloučených hráčů. Letošní ročník byl bohatý — má 39 napomínaných, 6 kolektivů a 25 vyloučených hráčů. Do této pětadvacítky nejvíce přispěly **Tatra Kolín a Dukla Příbram** (po 4 hráčích). Roční statistika zaznamenala také vysoký počet zraněných — 123, mezi které patří i jeden inzultovaný rozhodčí. Zápasy župního přeboru zhlédlo celkem 61 050 diváků a průměr na jedno utkání na jaře byl 490. Nejmenší návštěvy zaznamenali v **Dukle Příbram**, jenom asi 50—70 diváků na utkání. Problémy jsou stále s rozhodčími k dostavování se na zápasy. Letos nepřijelo 11 hlavních a 11 pomezních.

V I. A TŘÍDĚ byl také slušný počet vyloučených — 76, a napomínaných dokonce 101 hráčů. Na těchto počtech se nejvíce podílejí **Brandýs, Milovice, Vlašim B, Slovan Poděbrady, Neratovice, Benátky, B. Příbram B a Hořovice.** I v této soutěži se projevila neúčast rozhodčích na řízení utkání. Celkem se nedostavilo 12 hlavních rozhodčích. V soutěži slušnosti se umístily na prvých místech **SONP Kladno B, Sj Osek a T. Votice.** Jsou mezi nimi dva oddíly, které vyhrály obě soutěže.

Odměny nejlepším

Diplomy a míče převzali zástupci nejlepších oddílů z jednotlivých oddělení. V mládežnických soutěžích se stalo přeborníkem kraje družstvo **ČKD Slaný** a postoupilo do dorostenecké ligy. Do župního přeboru postupuje **L. Benešov, Sp. Pečky, UD Příbram a RZ Dobříš.** V soutěži slušnosti byly nejúspěšnějšími **ČKD Slaný, Sj Vojkovice, Sj Velim a L. Beroun.**

Župním přeborníkem dospělých je ČKD Slaný spolu s TJ Xaverov a Sj Čáslav postupují do divize. Do župního přeboru jdou C. Beroun, SONP Kladno B a T. Votice. Do I. A třídy AŠ Mladá Boleslav B, J. Zruč, St. Tupadly, T. Kostelec, D. Jince, L. Zdice, TJ Unhošť, Sn Loděnice a ČKD Slaný B. Ve všech soutěžích nikde nesestupuje.

Absolutním vítězem soutěže slušnosti SFŽ se stal Spartak Rožmitál, který získal sto procent bodů.

Zajímavosti před losováním

Ještě před rozlosováním nových soutěží byl aktiv seznámen s některými opatřeními před příštím ročníkem. — Byla to informace o odvádění korunového příplatku z utkání I. ligy až divizí do společné pokladny, odkud budou tyto prostředky rozdělovány jednotlivým svazům na podporu mládežnických soutěží, zvláště v okresech. — Novinkou nového disciplinárního řádu je, že oddíly již nepodávají návrhy na tresty vyloučených hráčů. Každý vyloučený hráč se musí dostavit do komise, kde bude jeho přestupek projednán. Nedostaví-li se, bude řešen bez jeho účasti. — Od 1. 7. jsou v platnosti dva přestupní řády, jeden pro vrcholovou kopanou a druhý pro ostatní soutěže. — Připravuje se evidence rozhodčích podle příslušnosti bydliště. Dosud se stávalo, že rozhodčí pískal dva roky, a když nepostoupil, urazil se a v některých případech zanechal činnosti. Každý chce jen řídit utkání I. a II. ligy, kdo však bude řídit ostatní soutěže? — Od tohoto ročníku mají oddíly možnost vetovat tři rozhodčí před zahájením soutěží. Ovšem nesmí to být z toho důvodu, že jim nevyhrál utkání. — Jedním z přijatých opatření je, že na zápasy domácího oddílu může být vyslán instruktor čtyřikrát za celý rok. Ostatní delegované nemusí oddíly platit. — Nejvíce spokojenosti přineslo oznámení o autonomitě oddílů, což umožní více samostatnosti v administrativě a později i ve vnitřním hospodaření. Oddíly nebudou muset dávat všechno potvrzovat TJ.

Rozdělení oddílů s čísly

Župní přebor: 1. M. Týnec, 2. T. Votice, 3. J. Poděbrady, 4. S. Semice, 5. RZ Dobříš, 6. L. Beroun, 7. SONP Kladno B, 8. T. Kolín, 9. J. Kolín, 10. Sp. Příbram, 11. D. Příbram, 12. Prefa Hýskov, 13. SK Rakovník, 14. C. Beroun. — **I. A třída — odd. A:** 1. L. Žebrák, 2. Sj Osek, 3. D. Jince, 4. UD Příbram B, 5. SONP Rozdělov C, 6. Družec, 7. Zdice, 8. Mníšek, 9. Komárov, 10. Libušín, 11. Čenkov, 12. Loděnice, 13. Hořovice, 14. Unhošť. — **Odd. B:** 1. Mnichovo Hradiště, 2. D. Slaný B, 3. L. Kladno, 4. Benátky, 5. AŠ Mladá Boleslav B, 6 Neratovice, 7. Labský Kostelec, 8. Švermov, 9. ČKD Slaný B, 10. Sn Lysá, 11. Kablo Kročehlavy, 12. Milovice, 13. Vraňany, 14. Všetaty. — **Odd. C:** 1. L. Kolín, 2. Krchleby, 3. Malín, 4. T. Kostelec, 5. Sázava, 6. Sadská, 7. Tupadly, 8. Vlašim B, 9. Sn Poděbrady, 10. D. Čáslav, 11. Vrdy, 12. Č. Brod, 13. Benešov, 14. Zruč.

Lysá přátelsky

Slovan Lysá—SK Slavia Praha 1:6 (0:5). Úroveň zápasu nebyla valná, 4 branky vítězů padají na vrub domácí obrany. Z hostů se líbil nejvíce Veselý, z poražených Kubeš, Fahrner a Vojtěch. Branku domácích dal Moravec, za hosty Veselý a Hamár po 2, Mareš a Šimek. V předzápase B mužstvo domácích zvítězilo nad starou gardou v Lysé 4:3.

Rozlosování středočeské I. A třídy

ODDĚLENÍ B

I. kolo — 10. 8.: Mn. Hradiště—Všetaty, Vraňany—D. Slaný B, L. Kladno—Milovice, Benátky—Kročehlavy, Ml. Boleslav B—Lysá, Neratovice—Slaný B, Kostelec—Švermov.

II. kolo — 17. 8.: Všetaty—Švermov, Slaný B—Kostelec, Lysá—Neratovice, Kročehlavy—Ml. Boleslav B, Milovice—Benátky, Vraňany—L. Kladno, Mn. Hradiště—D. Slaný B.

III. kolo — 24. 8.: D. Slaný B—Všetaty, L. Kladno—Mn. Hradiště, Benátky—Vraňany, Ml. Boleslav—Milovice, Neratovice—Kročehlavy, Kostelec—Lysá, Švermov—Slaný B.

IV. kolo — 31. 8.: Všetaty—Slaný B, Lysá—Švermov, Kročehlavy—Kostelec, Milovice—Neratovice, Vraňany—Ml. Boleslav B, Mn. Hradiště—Benátky, D. Slaný B—L. Kladno.

V. kolo — 7. 9.: L. Kladno—Všetaty, Benátky—D. Slaný B, Ml. Boleslav B—Mn. Hradiště, Neratovice—Vraňany, Kostelec—Milovice, Švermov—Kročehlavy, Slaný B—Lysá.

VI. kolo — 13. 9.: Všetaty—Lysá, Kročehlavy—Slaný B, Milovice—Švermov, Vraňany—Kostelec, Mn. Hradiště—Neratovice, D. Slaný B—Ml. Boleslav B, L. Kladno—Benátky.

VII. kolo — 21. 9.: Benátky—Všetaty, Ml. Boleslav B—L. Kladno, Neratovice—D. Slaný B, Kostelec—Mn. Hradiště, Švermov—Vraňany, Slaný B—Milovice, Lysá—Kročehlavy.

VIII. kolo — 28. 9.: Všetaty—Kročehlavy, Milovice—Lysá, Vraňany—Slaný B, Mn. Hradiště—Švermov, D. Slaný B—Kostelec, L. Kladno—Neratovice, Benátky—Ml. Boleslav B.

IX. kolo — 5. 10.: Ml. Boleslav B—Všetaty, Neratovice—Benátky, Kostelec—L. Kladno, Švermov—D. Slaný B, Slaný B—Mn. Hradiště, Lysá—Vraňany, Kročehlavy—Milovice.

X. kolo — 12. 10.: Všetaty—Milovice, Vraňany—Kročehlavy, Mn. Hradiště—Lysá, D. Slaný B—Slaný B, L. Kladno—Švermov, Benátky—Kostelec, Ml. Boleslav—Neratovice.

XI. kolo — 19. 10.: Neratovice—Všetaty, Kostelec—Ml. Boleslav B, Švermov—Benátky, Slaný B—L. Kladno, Lysá—D. Slaný B, Kročehlavy—Mn. Hradiště, Milovice—Vraňany.

XII. kolo 26. 10.: Všetaty—Vraňany, Mn. Hradiště—Milovice, D. Slaný B—Kročehlavy, L. Kladno—Lysá, Benátky—Slaný B, Ml. Boleslav B—Švermov, Neratovice—Kostelec.

XIII. kolo — 2. 11.: Kostelec—Všetaty, Švermov—Neratovice, Slaný B—Ml. Boleslav B, Lysá—Benátky, Kročehlavy—L. Kladno, Milovice—D. Slaný B, Vraňany—Mn. Hradiště.

Přátelský

Sp Lysá—T. Kostelec n. Č. l. 1:0 (2:0). Domácí v kombinované sestavě byli technicky lepším celkem a měli většinu zápasu ve své moci. Hosté se střelecky neprosadili. Branky vstřelili Fahner, Hlaváček, Hendrych a Pospíšil.

S. Kostomlaty—S. Milovice 3:4 (1:2). Vyrovnané utkání, ve kterém měli hosté větší štěstí ve střelbě. Branky za domácí vstřelili Kynci, Šubrt a Čáp, za vítěze Petr Žilka 2, Přibyl a Štika. Rozhodoval Šubrt.

● *POD PATRONACÍ JEDNOTY MĚLNÍK byl v Hořině v rámci Mezinárodního družstevního dne uspořádán turnaj v kopané. V konečném pořadí se umístilo na prvním místě družstvo TDV Pšovka Mělník před ČSSS Hořín, ČSSS Vraňany a Slavojem Lužec. Snímek V. Nápravníka je z utkání Vraňany—Lužec 4:3. Brankář Vraňan Michovský úspěšně zasahuje.*

2.8
Přátelský
Benátky Sadská

Sp. Benátky—S. Sadská 4:3 (1:2)
Obě družstva nastoupila v kombinovaných sestavách. Hosté v závěru za stavu 4:3 neproměnili pokutový kop. Branky za domácí Hýsek 2, Roudnický a Soukup, za hosty Douděra, Holešovský a Cempírek.

sestava
Pavlíček M.
2 Pospíšil 3 Pavlíka 4 Pařízek K
5 Kouka 6 Roudnický
7 Soukup 8 Hýsek 9 Poluha 10 Klomínek (Jenč) 11 Boček (Zajbl)
Branky Poluha
Roudnický
2 Soukup

3.8
Přátelský
Benátky — Troja Praha
9 0
(3 0)
sestava
1 Pařízek M
2 Pospíšil 3 Štrska 4 Pařízek
5 Kouka 6 Roudnický
7 Soukup 8 Hýsek 9 Poluha 10 Jenč 11 Zajbl
(Klomínek) (Šmejkal Boček)
Branky 2 Jenč
" Soukup
" Roudnický
Boček
1 Hýsek

S. Milovice—S. Semice 4:2 (1:1). Vyrovnané utkání, ve kterém domácí měli ve II. poločase mírnou převahu, kterou také vyjádřili brankami. Porážka hostů je vcelku překvapením. Branky: Přibyl dvě, Mušílek a Štika za domácí, za hosty obě Novotný.

Sn Lysá nad Labem—Lok. Nymburk B 1:1 (1:1). Výsledek je úspěchem družstva hostí, nového účastníka I. B-třídy. Branku domácích dal Fahner, za hosty Mizler. Rozhodoval Cikánek.

Přestupy na Mladoboleslavsku

Schválené přestupy fotbalistů mladoboleslavské kopané tak, jak je projednala přestupní komise sekce kopané.

Blažek Karel (J. D. Bousov — S. Dobrovice), Hruška Josef (S. Pěčice — S. Dobrovice), Hýbl Jaroslav (S. Sukorady — S. Dl. Lhota), Janda Zbyněk (S. Kněžmost — Sp. Mnichovo Hradiště), Kamenický Jaroslav (S. Dl. Lhota — S. Dobrovice), Kotera Jiří (S. Dl. Lhota — S. Řepov), Kysela Václav (Lok. Bakov — Sp. Mnichovo Hradiště), Mansfeld Zd. (S. Dl. Lhota — JZD Ledce), Mrňavý Zdeněk (S. Rejšice — S. Luštěnice), Nedvěd Vladimír (Sp. Mnichovo Hradiště — ČSS D Krupá), Němec Václav (Sp. Mnichovo Hradiště — ČSS D. Krupá), Oliva Pavel (S. Předměřice — S. Dobrovice), Pavlíček Miroslav (S Struhy — S. Lipník), Rajm Vratislav (S. Dl. Lhota — S. Řepov), Siroň Jan (S. Dl. Lhota — S. Řepov), Vágner (S. Všejany — S. Lipník), Vendl (S. Kněžmost — Sp. Mnichovo Hradiště).

Z matriční komise MĚLNICKA

Matriční komise okresního fotbalového svazu OV ČTO Mělník projednala na své schůzi přestupy ohlášené v přestupním termínu 1.—6. července 1969.

SCHVÁLENÉ PŘESTUPY: Zámečník Josef ze S. Mlékojed do S. Byškovice, **Svoboda Jiří** ze S. Všetaty do S. Mlékojed, **Vojnar Stanislav** ze S. Byškovice do S. Mlékojed, **Pátek Jiří** z Č. Kralupy do S. Hostín, **Linhart Petr** z SK Vojkovice do S. Hostín, **Roubal Josef** z SK Úžice do S. Hostín, **Novotný Antonín** ze S. Hostín do S. Všestudy, **Paluchnik Julius** ze S. Hostín do S. Všestudy, **Rekl Jiří** ze S. Tišice do S. Byškovice, **Tichovský Jiří** ze Spolany Neratovice do S. Byškovice, **Miller Josef** ze S. Měl. Vtelno do S. Řepín, **Lorenc Václav** z Kaučuku Kralupy do SK Vojkovice, **Vokál Josef** ze S. Dřínov do S. Hostín, **Hladký Ladislav** ze S. Dřínov do S. Hostín, **Kornher Rudolf** ze S. Kly do Sj Beřkovice, **Duchoslav Miroslav** z SK Úžice do S. Dřínov, **Havíř Milan** ze S. Hostín do S. Dřínov, **Salač Oldřich** z SK Úžice do S. Dřínov, **Srbek Stanislav** ze S. Hostín do S. Dřínov, **Jaroš Miroslav** ze S. Hostín do S. Dřínov, **Port Jiří** ze Spolany Neratovice do SK Labský Kostelec, **Špírek Stanislav** z SK Vojkovice do Č. Kralupy, **Vorlíček Milan** ze S. Dřínov do S. Hostín, **Plachý Karel** ze S. Dřínov do S. Hostín, **Urban Jan** z ČSS Hořín do EMĚ Mělník, **Novák Jiří** ze S. Záryby do EMĚ Mělník, **Urban Vlastislav** z SK Labský Kostelec do S. Čečelice, **Zeman Milan** ze Sj Byšice do S. Čečelice, **Stočec Václav** ze Sj Byšice do S. Čečelice, **Šváb Václav** ze Sj Lužec do ČSS Vraňany, **Kympl Ladislav** z SK Úžice do Č. Kralupy, **Šnýdl Vladimír** ze S. Mšeno do S. Měl. Vtelno, **Had Václav** ze S. Všetaty do Sj Byšice.

ZAMÍTNUTÉ PŘESTUPY: Purnoch Josef (SK Vojkovice—S. Hostín), **Čermák Jaroslav** (S. Tišice—Spolana Neratovice), **Vranka Marian** (Spolana Neratovice—S. Tišice), **Kříž Jaroslav** (Spolana Neratovice—S. Tišice), **Chodůr Milan** (S. Nebužely—EMĚ Mělník), **Minář Karel** (S. Chlumín—S. Hostín), **Horčička Bohuslav** (S. Hostín—S. Chlumín), **Bittner Jaroslav** (S. Hostín—S. Chlumín), **Kroupa Zdeněk** (S. Hostín—S. Chlumín), **Svačina Jiří** (Sj Beřkovice—S. Počaply), **Pištora Vladimír** (Sj Beřkovice—S. Počaply), **Dědina Jiří** (Sj Beřkovice—S. Počaply), **Zajíček Josef** (S. Chlumín—S. Dřínov), **Buřil Pavel** (S. Chlumín—S. Dřínov), **John Vladimír** (TDV Pšovka—S. Řepín), **Vít Václav** (D. Mělník—ČSS Vraňany), **Smutný Václav** (S. Kly—S. Tuhaň), **Plicka Jaroslav** (S. Kly—S. Tuhaň), **Blažek Václav** (S. Kly—S. Tuhaň), **Vodička Karel** (SK Úžice—Sj Beřkovice).

■ **Poslední přípravné střetnutí sehrálo družstvo Sokola Všetaty se Slavojem Stará Boleslav. Vyhrálo 6:3. Snímek V. Nápravníka zachycuje úspěšný zásah staroboleslavského brankáře Veselého.**

Kdyžm bude hrát B mužstvo

Okresní soutěž III tř.: 1. S. Řepov, 2. S. Katusice, 3. S. Kněžmost, 4. JZD Nové Hlavno, 5. Sp. Liaz Mnichovo Hradiště, 6. TJ Dolní Krupá, 7. Dyn. Skalsko, 8. Sp. Benátky, 9. Sj Kropáčova Vrutice, 10. TJ Ledce.

B mužstva se ujímá

III. TŘÍDA — OKRESNÍ SOUTĚŽ

1.	Sp. LIAZ Mn. Hradiště „B"	340 b.
2.	Sokol Katusice	285
3.	Spartak Benátky „B"	265
4.	Spartak Bělá p. B. „B"	230
	Sokol Řepov	230
6.	Sokol Kněžmost	220
7.	Slavoj Krop. Vrutice	175
8.	Sokol Kochánky	150
9.	JZD Nové Hlavno	130
10.	VTJ Bělá p. B.	35
11.	TJ Dolní Krupá	25

konečná tabulka B mužstva

OKRESNÍ SOUTĚŽ III. TŘÍDY

1.	VTJ Bělá	20	17	1	2	79:26	35
2.	S. Kochánky	20	15	3	2	54:21	33
3.	S. Liaz MH B	20	10	3	7	61:37	23
4.	S. Kr. Vrutice	20	7	7	6	44:39	21
5.	S. Benátky B	20	8	5	7	46:41	21
6.	S. Bělá B	20	7	5	8	43:59	19
7.	JZD N. Hlavno	20	7	4	9	33:36	18
8.	S. Katusice	20	6	4	10	37:46	16
9.	S. Řepov	20	7	2	11	35:44	16
10.	ČSSS Krupá	20	5	0	15	30:87	10
11.	S. Kněžmost	20	3	2	14	26:72	8

V kraji bude rušno

Reorganizace soutěží zasáhla nejvíce první až třetí ligu a dále pak divize. Odraz však měla i v krajích. Z přeboru středočeské oblasti postoupily například hned tři celky, nikdo nesestoupil a novými účastníky jsou vítězové I. A třídy. Lze tedy předpokládat, že zvláště nejvyšší krajská soutěž bude zcela vyrovnaná a o rušný průběh nebude nouze.

KONEČNĚ KOLÍN

Sbohem a šáteček a spolu s tím i přání hodně úspěchů v divizi jsme dali první trojce — ČKD Slaný, Xaverovu a Čáslavi. Zbylo tedy jedenáct »starých známých« a k nim přistoupili tři nováčci — Cementárny Beroun, Kladno B a Votice. Hovořit před zahájením prvního kola o favoritech je dosti obtížné. Přesto však se nám zdá, že útok na divizi by měl podniknout jeden z kolínských celků, z nichž Tatra například v uplynulém ročníku zůstala za postupující Čáslaví jen o dva body.

Nemálo zvědavi jsme i na výkony Lok. Beroun a Rakovníka, tedy týmy s velkou minulostí, ale nevalnou přítomností. Řetěz hubených úspěchů by jim slušelo už přetrhnout. Největší pozornost pak — zřejmě jako každý rok — zůstane u nováčků. Letos mají zvlášť zajímavé složení. Tesla Votice hrála ještě loni na jaře I. B třídu (!!), Cementárny Beroun se teprve v zimních měsících změnily v mužstvo, s kterým se muselo vážně počítat, a konečně »béčko« Kladna je jediná rezerva ze všech oddílů středočeské oblasti, která hraje tak vysokou soutěž.

ČTYŘI NOVÁČKOVÉ

V I. A třídě oddělení A došlo rovněž ke změnám. Kromě postupujícího Berouna přešly do skupiny B Lok. Kladno, Kročehlavy a Švermov, přičemž nové týmy se jmenují: D. Jince, Lok. Zdice, TJ Unhošť a Sn Loděnice. Je jistě zajímavé, že letošnímu ročníku budou stejně jako v župním přeboru chybět první tři mužstva loňské sezóny — Cem. Beroun, Lok. Kladno, Kročehlavy. Tím tedy i toto oddělení zůstává bez favorita.

BUDE »SILNÁ ČTYŘKA«?

V oddělení B došlo k ještě větším přesunům. Zde řekla rozhodující slovo územní reorganizace, která přičlenila do Velké Prahy Zbraslav, Odolenu Vodu, Brandýs a Lipence a do sportovních soutěží hlavního města i jejich fotbalové oddíly. Pátým celkem, s kterým se nesetkáme, je postupující Kladno B. A kdo je nahradí? Kročehlavy, Lok. Kladno a Švermov z loňského oddělení A a dále pak »béčka« Mladé Boleslavi a ČKD Slaný, úspěšní absolventi I. B třídy. Do přední linie se počítá s Lysou, jako jediným pronásledovatelem Kladna B, dále pak s Neratovicemi a i v novém prostředí budou jistě chtít potvrdit své kvality loni přední týmy v oddělení A — Lok. Kladno a Kročehlavy. Vycházeje z loňských zkušeností by to měla být »silná čtyřka«.

ŠANCE PRO VLAŠIM B

V oddělení C nastalo nejméně přesunů. Votice postoupily do župního přeboru a do pražských soutěží byly přeřazeny Říčany a Úvaly. Nováčky jsou Tatran Kostelec, Tupadly a J. Zruč, favoritem pak »béčko« Vlašimi. Rezerva »blanických rytířů« získala totiž loni nejvíce bodů ze všech mužstev na druhém místě a při široké hráčské základně má reálné naděje hrát opět na předních pozicích. Největšími konkurenty Vlašimi by měly být Lok. Kolín a Benešov. Zda tomu tak skutečně bude, to nám ukáží až první kola nového ročníku, který dnes a zítra otevírá své konto.

10 8

Kročehlavy si »dojely« pro šest branek

Na začátku - kontumačně!

I. A třída — odd. B

Nešťastně vykročili v tomto ročníku do soutěže fotbalisté Milovic. Nedostavili se včera pro poruchu autobusu na hřiště Lok. Kladno. Spolana porazila B-tým Slaného jen o branku. Benátky rozstřílely Kablo Kročehlavy a také výsledek z Mladé Boleslavi je překvapením.

Sp. Benátky - Kablo Kročehlavy 6:0 (2:0) Začátek nové mistrovské soutěže se domácím vydařil. Po velmi pěkném výkonu celého mužstva odešel poměrně dobrý soupeř vysoko poražen. O branky se rozdělili Poluha a Hýsek po 2, Boček a Roudnický z trestného kopu. Řídil Havelka před 250 diváky.

Sparta Praha hostuje zítra v Benátkách nad Jiz. Populární pražské mužstvo nastoupí v kombinované sestavě v 17 hodin proti domácímu celku k přátelskému utkání.

Sestava

Kaštěr

2 Pospíšil — 3 Pavelka — 4 Pařízek (Strnka)

5 Smejkal — 6 Strnka (Houba)

7 Soukup — 8 Poluha — 9 Houba (Hýsek) — 10 Roudnický — 11 Boček

Další zápasy

Spol. Neratovice—CKD Slaný B 2:1 (1:1). V prvém poločase mělo domácí mužstvo drtivou převahu, nedovedlo však využít ani desetimetrového kopu, který neproměnil Šácha. V druhém poločase se hra vyrovnala. Branky za domácí Zuzkin a Kříž, za hosty z desetimetrového kopu Svoboda. V závěru byl rozhodčím Trčkou vyloučen kapitán hostí Ptáček.

Lok. Kladno—S. Milovice 3:0 kont. Hosté se k utkání nedostavili.

Sp. Mnich. Hradiště—S. Všetaty 3:2 (1:2). Po prohraném prvním poločase se v druhé fázi domácí podstatně zlepšili a rozdílem jedné branky získali cenné dva body. Branky Jindra, Homolka, Škába.

Vraňany — Dufek
Slaný 0:0

Autoškoda Ml. Boleslav B vers. Sn. Lysá 1:0 (0:0). První branku nováčka této soutěže vstřelil Hájek. Výsledek je překvapením.

Výsledky utkání Vraňany vers. Slaný B a Labský Kostelec vers. Švermov domácí oddíly nehlásily.

● **Labský Kostelec—Švermov 1:2 (0:1).** Utkání I. A třídy kopané skončilo zaslouženým vítězstvím hostí, kteří technicky převyšovali soupeře a měli též mírnou převahu. Branky za vítěze Katriňák a Mraček. Před 300 diváky řídil rozhodčí Martinek z Kutné Hory.

Naši střelci po 1 kole

Poluha	2
Hýsek	2
Boček	1
Roudnický	1

V prvním kole padlo 21. branek
Bilance bez 1 zápasu
5 — 0 — 1 a skore 16:5
Nejúspěšnější byli Benátští
kteří porazili Kročehlavy 6:0
Střelci jsou Hýsek a Poluha z
Benátek kteří dali po 2 brankách

12. 8
Tvoja Praha – Benátky
3 : 2

13. 8
Benátky – Sparta Praha
2 : 4
(0 : 3)

Sestava
Kastlík
Kospíšil Pavelka Pařízek
Kouba Straka
Soukup Poluha Šmejtal Roudnický Boček
Branky za Benátky dali (Klemunek) (Šubert, Roudnický a Poluha

Mladoboleslavsko zahajuje 24. srpna

Na konferenci okresního fotbalového svazu v Mladé Boleslavi bylo provedeno losování nových soutěží pro sezónu 1969—1970. Podzimní soutěž zahajuje prvním kolem 24. 8. a pokračuje dále každou neděli. Jednotlivým oddílům okresního přeboru byla přidělena čísla: 1. S. Rejšice, 2. S. Kochánky, 3. TJ Bezno, 4. S. Všejany, 5. S. Dlouhá Lhota, 6. J. Doubrava, 7. Akuma Ml. Boleslav, 8. S. Krnsko, 9. ČSAD Kosmonosy, 10. S. Struhy, 11. VTJ Bělá, 12. TJ Měřice.

III. třída: 1. S. Řepy, 2. S. Katusice, 3. S. Kněžmost, 4. JZD Nové Hlavno, 5. Sp. LIAZ Mn. Hradiště B, 6. ČSSS Dolní Krupá, 7. D. Skalsko, 8. Sp. Benátky B, 9. SJ Kropáčova Vrutice, 10. TJ Ledce.

IV. třída: 1. S. Dolní Slivno, 2. S. Obruby, 3. S. Luštěnice, 4. S. Horky n. J., 5. S. Lipník, 6. TJ Strašnov, S. Sukorady, 8. S. Nová Ves, 9. L. Bakov C, 10. S. Dlouhá Lhota B.

Okresní soutěž Mladoboleslavska budou hrát tři nové oddíly: Sokol Dlouhá Lhota B, Lokomotiva Bakov B a Sokol Horky.

17. 8

Kladenská Lokomotiva se zapotila

Švermov si přivezl body

I. A třída — odd. B

Lysá, jeden z favoritů oddělení, narazil hned ve druhém kole na silného soupeře, Spolanu Neratovice, a nedokázal ani na svém hřišti zvítězit. Hosté si odvezli zasloužené vítězství. Celkem nečekaně získal oba body Baník Švermov ve Všetatech, když domácí se na kluzkém terénu po dešti nedokázali prosadit. Překvapující vítězství je hlášeno z Vraňan, kde kladenská Lokomotiva vysoko prohrála.

Střela Milovice - Sp. Benátky 1:2 (1:1). Benátečtí začali novou sezónu v dobré formě Výsledek však neodpovídá velké převaze hostí, kteří nastřelili 4 × tyč. Do branky nastoupil za nemocného brankáře Soukup (pravé křídlo). V poli zahráli dobře Poluha, Roudnický a Straka. Branky hostí dali Poluha a Boček.

Sestava
1 J. Soukup
2 Kospíšil
3 Pavelka
4 Pařízek
5 Kouba
6 Straka
7 Šubert
8 Poluha
9 Šmejtal
10 Roudnický
11 Boček (Mlad.)

Další zápasy

Sp. Mn. Hradiště—Dukla Slaný B 3:2 (1:2). Vyrovnaný zápas, který strhli na svou stranu domácí až ve druhé polovině hry, kdy nejen vyrovnali, ale ještě stačili vstřelit vítěznou branku. Branky za hosty Morch a Soukup, za domácí Škába 3. S přehledem řídil Pipek z Jíkve.

ČSSS Vraňany—Lok. Kladno 4:1 (2:1). Domácí zaslouženě zvítězili nad dobrým celkem hostí velkým rozdílem. Dobře u nich zahrál Šimek a Špaček. Branky dali Skalický 2, Horák, Šimek po 1, za hosty Přibyl. Dobře řídil Vlasák, 200 diváků.

ČKD Slaný B—Sj Kostelec 1:0 (0:0). Průměrné, ale bojovné utkání, ve kterém domácí využili výhodu domácího hřiště a těsně zvítězili. Jedinou branku vstřelil hrající trenér Ševčík po nedorozumění v obraně hostí. Hráči ČKD zvítězili zaslouženě a celé mužstvo zaslouží pochvalu za obětavý a bojovný výkon.

Sn Lysá—Spol. Neratovice 0:1 (0:0). Domácí ztratili další dva body v soutěži. V utkání oboustranně dobré úrovně měli sice více ze hry, ale střelecky neuspěli. Hosté vstřelili vítěznou branku dvě minuty před koncem zápasu z kopačky Zuzkina.

Kablo Kročehlavy—Ml. Boleslav B 5:3 (2:2). Zajímavé utkání, ve kterém vedli domácí 2:0, hosté však dokázali vyrovnat a vstřelit i vedoucí branku. Závěr však patřil opět mužstvu Kabla, které dvěma brankami získalo nakonec zasloužené vítězství. Branky vítězů Šíma 2, Vlček, Lízálek a Švihlík, všechny 3 branky za hosty dal Šoltys. Spolehlivý rozhodčí Müller z Peček.

S. Všetaty—B. Švermov 0:2 (0:0). Slušné, ale ostře hrané utkání, kterému vadil kluzký terén. Hosté byli technicky lepší a zaslouženě zvítězili dvěma brankami Chlumeckého. Před 150 diváky řídil dobře rozhodčí Macák z Prahy.

Tabulka

1. Benátky	2	2	0	0	8:1	4
2. Švermov	2	2	0	0	4:1	4
3. Neratovice	2	2	0	0	3:1	4
4. Hradiště	2	2	0	0	6:4	4
5. Vraňany	1	1	0	0	4:1	2
6. L. Kladno	2	1	0	1	4:4	2
7. Slaný B	2	1	0	1	2:2	2
8. Boleslav B	2	1	0	1	4:5	2
9. Kročehlavy	2	1	0	1	5:9	2
10. D. Slaný B	1	0	0	1	2:3	0
11. Všetaty	2	0	0	2	2:5	0
12. Kostelec	2	0	0	2	1:3	0
13. Milovice	2	0	0	2	1:5	0
14. Lysá	2	0	0	2	0:2	0

Ve 2 kole padlo 25 branek!
Bilance 4 – 0 – 3 a skóre 14 – 11
V předhrání je že Vraňany zvítězili nad Kladnem 4:1.
Škába Hradiště
Střelci jsou Škábový z Hradiště který dal 3 góly a
~~Šoltys~~ z ~~Hradiště~~ který dal také 3 góly
Šoltys z mladé ~~Boleslavi~~

Naši střelci
1 Boluka 3
2 Hýsek 2
3 Boček 2
4 Baudnický 1

Fotbalisté ČSS Vraňany si v I. A třídě vedli v neděli velmi dobře. Dokázali porazit Lok. Kladno 4:1 a získat důležité body. Na snímku V. Nápravníka byl vraňanský brankář Šváb útočníky Lokomotivy již sice překonán, ale míč šel vedle branky.

14. 8.

Sedm gólů v síti Milovic

Bezztrátové týmy odpadají

I. A třída — odd. B

V tomto oddělení nebyl po dvou kolech žádný nerozhodný výsledek, až teprve ve třetím. Odpadly v něm také další týmy, které byly dosud bez bodové ztráty. Např. Benátky nedokázaly doma vstřelit proti Vraňanům ani branku, Hradiště si jelo do Kladna pro první porážku od Lokomotivy. Milovice k dosavadnímu špatnému skóre přidaly dalších sedm branek ve vlastní síti, a tak spadly na poslední místo.

Sp. Benátky — S. Vraňany 0:0. Nerozhodný výsledek dokazuje brankovou potenci obou celků.

sestava

1 Kostlík

3 Kovelka

4 Kačírek

7 Popušil

5 Kovla

6 Skroka

2 Šoltys

8 Polička

9 Dnestal

10 Rondinský

11 Böček (Klysek)

Další zápasy

AS Ml. Boleslav B—S. Milovice 7:1 (4:0). Utkání bylo jednostrannou záležitostí domácích, kteří si už v I. poločase zajistili dostatečný náskok. Hosté teprve za stavu 5:0 upravili nepříznivé skóre. První tři branky vstřelil hattrickem exligový Šoltys, další připojili Hlaváček, Kubík a Škopek, jedna byla vlastní soupeře. Za Milovice skóroval Munzar. Rozhodčí Havelka, 150 diváků.

Lok Kladno—Mnichovo Hradiště 1:0 (0:0). Velmi rychlé, bojovné a pěkné utkání vidělo v Kročehlavech 300 diváků. Kladenští měli zejména ve II. poločase značnou převahu; dokázali ji však vyjádřit teprve tři minuty před koncem brankou Vrška. V prvém poločase zachránil domácí brankář Hora, který dokázal zlikvidovat čtyři sólové akce hostujícího mužstva. Slušně hrané utkání dobře řídil rozhodčí Ernest.

B. Švermov—ČKD Slaný B 1:0 (1:0). Domácí nedokázali využít střeleckých příležitostí, které si vypracovali. Byli lepším mužstvem, měli i znatelnou převahu, nevyužili řadu šancí a třikrát nastřelili tyč. Hosty zachránil od větší porážky brankář. Jedinou branku zápasu vstřelil Čermák. Slabě řídil rozhodčí Král, 200 diváků.

D. Slaný B—Všetaty 3:0 (1:0). Utkání bylo snadnou záležitostí domácích, kteří hráli dobře v poli a pohotově střílelí. Hosté dobře vzdorovali, na kombinačně lépe hrající domácí nestačili. Převaha vojáků nebyla ještě patřičně střelecky vyjádřena. Branky dali Morch 2 a Soukup.

Kostelec n. L.—Lysá 0:0. Obě mužstva předvedla dobrou kopanou, ale střelci obou týmů pro nepohotovost vyšli naprázdno. Přihlíželo 100 diváků.

Tabulka

	1. Švermov	3	3	0	0	5:1	6
2	2. Benátky	3	2	1	0	8:1	5
1	3. Neratovice	2	2	0	0	3:1	4
	4. Boleslav B	3	2	0	1	11:6	4
6	5. L. Kladno	3	2	0	1	5:4	4
4	6. Hradiště	3	2	0	1	6:5	4
5	7. Vraňany	2	1	1	0	4:1	3
	8. D. Slaný B	2	1	0	1	5:3	2
	9. Slaný B	3	1	0	2	2:3	2
	10. Kročehlavy	2	1	0	1	5:9	2
	11. Kostelec	3	0	1	2	1:3	1
	12. Lysá	3	0	1	2	0:2	1
	13. Všetaty	3	0	0	3	2:8	0
	14. Milovice	3	0	0	3	2:12	0

3 3 0 0 5:1 6

3 1 2 0 4:1 4

3 1 1 1 5:3 3

Neratovice - Kročehlavy 2:0

B mužstva vysoká prohrána

Dorost prohrán

Benátky - Milovice

0 : 1

(0 : 1)

V tomto kole padlo 15 branek

Bilance 5-2-0 a skóre 14:1

Střelcem kola se stal Šoltys z Mladé Boleslavi

Nováček zvítězil v Hlavně

S. Katusice — Sj Krop. Vrutice 1:4 (1:1). Zasloužené vítězství hostí, kteří zahráli hlavně ve druhém poločase velmi dobře a vstřelili další tři branky. Branku domácích vstřelil Šťastný. Za hosty Radil 3, z toho jednu z penalty, a Zitka. Řídil Polák.

S. Kněžmost — Sp. Benátky B 6:1 (5:1). Podrobný referát nedošel.

JZD Nové Hlavno — Dyn. Skalsko 1:3 (0:2). Zasloužené vítězství hostí, kteří jsou nováčkem soutěže. U hostí dobře zahráli brankář Jíra a v obraně Martinek. Branky hostí Brůcha, Kolner a Hofta. Přihlíželo 70 lidí.

S. Repov — S. Ledce 2:0 (2:0). Referát o utkání nedošel.

Sp. Mn. Hradiště B — ČSS D. Krupá: Utkání odloženo.

I. třídy dorostu: Skupina A: Obříství—Semise 0:2, Benátky—Milovice 0:1, EME Mělník—Bezno 2:1, Vojkovice—Lysá 0:1, SONP Kladno B—Švermov 2:0, Mn. Hradiště—Veltrusy odloženo

27. 8

Předehrané utkání z Mladou Boleslaví

Spartak Benátky – Mladá Boleslav B

5 : 1

(2 : 1)

● **Spartak Benátky—Autoškoda Mladá Boleslav B 5:1 (3:1).** Mistrovské utkání I. A třídy. Branky za domácí Hýsek 3, Soukup 2, za Autoškodu Ulman, řídil rozhodčí Vlasatý, diváků 250, velká převaha Benátek.

Spartak Benátky n. Jiz. — Auto Škoda Mladá Boleslav B 5:1. V mladoboleslavském mužstvu zklamali i hráči, střídající se mezi A a B mužstvem. Brankář Láznička nemá na čtyřech z pěti branek vinu. Domácí hráli velmi rychle a vtipně a jejich mužstvo s přehledem dirigoval Roudnický. Za domácí stříleli: Hýsek 3 (hat-trick), Ulman 2. Utkání sledovalo 300 diváků.

Sestava

1 Köstler

2 Pospíšil

3 Pavelka

4 Kouba

5 Streaka

6 Roudnický

7 Soukup

8 Koluba

9 Šmejkal

10 Hýsek

11 Šubrt

Střelci jsou Hýsek 3

Soukup 2

Střelci celkem

1 Hýsek 5

2 Koluba 3

3 Soukup 2

4 Boček 2

5 Roudnický 1

31. 8

Několik shodných výsledků

I. A třída — odd. B

Toto kolo bylo odehráno ve znamení shodných výsledků 1:2. Tímto poměrem branek se podařilo zvítězit kosteleckým fotbalistům v Kročehlavech, béčko Mladé Boleslavi vyhrálo ve Vraňanech a Lokomotiva Kladno ve Slaném. Jen Liaz Mnichovo Hradiště dovedl využít výhody domácího prostředí. Při střelecké chuti byla Spolana Neratovice.

Spartak Mnichovo Hradiště — Benátky nad Jiz. 2:1 (2:0). Těžce vydřené vítězství domácích nad velmi dobrým soupeřem z Benátek. Branky vítězů vsítili Škába a Cabrnoch. Řídil rozhodčí Tlečka.

sestava

Köstler

2 Pospíšil

3 Pavelka

4 Pořízek (Streaka)

5 Kouba

6 Streaka (Roudnický)

7 Soukup

8 Koluba

9 Šmejkal

10 Roudnický (Šubrt)

11 Šubrt (Boček)

Jakulka

první porážka

Liaz Mnichovo Hradiště—Sp. Benátky 2:1 (2:0). Domácí měli v první půli převahu a jejich branky dali Škába po ideální přihrávce Homolky a Cabrnoch hlavou. Po změně stran hosté přidali na důrazu a podařilo se jim snížit Bočkem. Hosté se představili jako technický celek. 300 diváků. Řídil Klečka.

Kablo Kročehlavy—Sj Kostelec 1:2 (1:1). Domácí podali slabý výkon a zvláště útok hrál velmi neproduktivně. Útočníci příliš váhali se střelbou. V závěru byl vyloučen u domácích útočník Vlček za kritiku rozhodčího. Branky Šíma—Hruška 2. Slabě řídil Vlasák.

D. Slaný B—Lok. Kladno 1:2 (1:1) Domácí si neuměli poradit s dobrou obranou hostí, kterým zahrál velmi dobře Dragoun, střelec obou branek. Za vojáky skóroval Morch. Rozhodčí Pavel byl nepřesný.

Další zápasy

Sn Lysá—B. Švermov nehráno. Utkání bylo odloženo na náhradní termín, vzhledem k turnaji hostů na Slovensku.

S. Milovice—Spolana Neratovice 0:4. Domácím se ani tentokrát nedařilo a prohráli už čtvrté utkání za sebou. Hosté naproti tomu hráli ve všech řadách dobře a jejich vítězství je zasloužené.

Sokol Vraňany—Auto Škoda Mladá Boleslav B 1:2 (1:1). Hosté šťastně zvítězili, když domácí neproměnili řadu vyložených šancí. Dobře zahráli Král, Kratochvíl a Zavázal, u hostí Hájek a Láznička. Branky za domácí Kratochvíl, za hosty Hájek a Mann. S přehledem řídil Šubrt, 200 diváků.

1. Neratovice	4	4	0	0	9:1	8
2. Švermov	3	3	0	0	5:1	6
3. Boleslav B	4	3	0	1	13:7	6
4. Lok. Kladno	4	3	0	1	7:5	6
5. Hradiště	4	3	0	1	8:6	6
6. Benátky	4	3	1	1	10:3	7
7. Vraňany	4	1	2	1	5:3	4
8. D. Slaný B	4	1	1	2	6:5	3
9. Kostelec	4	1	1	2	3:4	3
10. Slaný B	3	1	0	2	2:3	2
11. Kročehlavy	4	1	0	3	6:13	2
12. Lysá	3	0	1	2	0:2	1
13. Všetaty	3	0	0	3	2:8	0
14. Milovice	4	0	0	4	2:16	0

V tomto kole není započítán jeden výsledek Všetaty – ČKD Slaný jinak podle branek 15 branek
Bilance 1 – 0 – 4 a skore 5 : 10

Naši Střelci
1 Hýsek 5
2 Koluha 3
3 Boček 3
4 Soukup 2
5 Roudnický 1

B mužstva znovu prohrálo

Branková úroda v Řepově

Dyn. Skalsko — Sp. Mn. Hradiště B 2:4 (1:3). Šťastné vítězství hostí po chybách domácí obrany. Před 100 diváky a za řízení rozhodčího Lavičky vstřelil obě branky za domácí Gregor.

S. Ledce — ČSS Krupá. Výsledek nedošel.

S. Řepov — S. Katusice 6:2 (5:1). V první polovině hry měli domácí jasnou převahu, která byla patřičně proměněna též brankově. Po změně stran zůstali domácí hráči ukolébáni náskokem a tak hra pokračovala již vyrovnaně. Branky za domácí Kotera 3, Siroň 2 a Moc. Řídil Pažout.

Sj. Krop. Vrutice — S. Kněžmost 3:0 (2:0). Rušný a bojovný zápas, ve kterém měli domácí jistější zadní řady, což přineslo i zasloužené vítězství. Branky Bodlák Jar., Moucha a Zítka. Řídil Šolc.

Sp. Benátky B — PZD Nové Hlavno 1:5 (1:1). Branky vítězného celku vstřelili Dittrich 2, Hrůza 2, Kolínský 1.

Tabulka

1. Vrutice	2	2	0	0	7:1	4
2. Řepov	2	2	0	0	8:2	4
3. Hradiště B	1	1	0	0	4:2	2
4.—5. Kněžmost	2	1	0	1	6:4	2
4.—5. Hlavno	2	1	0	1	6:4	2
6. Skalsko	2	1	0	1	5:5	2
7. Katusice	2	0	0	2	3:10	0
8. Benátky	2	0	0	2	2:11	0
9. Ledce	1	0	0	1	0:2	0
10. Krupá					výsledky nedošly	

Lázníčka v brance B-družstva AŠ Ml. Boleslav se musel hodně snažit, jak vidno na snímku V. Nápravníka, aby jeho celek vyhrál 2:1 ve Vraňanech.

4.9.

I. kolo Československého poháru: Lok. Benešov—Tesla Votice, Metaz Týnec B—Sp. Vlašim B, Kavalier Sázava—Metaz Týnec A, J. Zruč—Start Tupadly, S. Vrdy—J. Kolín, S. Tři Dvory—D. Čáslav, Tatra Kolín—S. Malín, Vikt. Radim—T. Kostelec, S. Krchleby—S. Milovice, J. Poděbrady—Lok. Kolín, S. Lysá—S. Poděbrady, Labský Kostelec—S. Sadská, AŠ Ml. Boleslav B—Sp. Benátky, Lok. Bakov n. J.—LIAZ Mn. Hradiště, S. Všetaty—S. Semice, Spol. Neratovice—S. Český Brod, SK Vojkovice—ČSS Vraňany, ČKD Slaný B—S. Velvary, TJ Unhošť—D. Slaný B, S. Mšec—SONP Rozdělov, SONP Kladno B—S. Družec, B. Švermov—B. Libušín, S. Loděnice—Lok. Kladno, TJ KH N. Jáchymov—S. Osek, Sp. Žebrák—Prefa Hýskov, Buzul. Komárov—Cem. Beroun, Žel. Čenkov—D. Příbram, B. UD Příbram B—D. Jince, Kovo Mníšek—RZ Dobříš. **Začátky v 16 hod.**

I. TŘÍDA DOROSTU

Skupina A: Veltrusy—Švermov 1:2, Lysá—SONP Kladno B 0:8, Bezno—Vojkovice 8:0, Milovice—EME Mělník 3:1, Semice—Benátky 0:0, Mn. Hradiště—Obříství odloženo

● **I. kolo Čs. poháru:** Mšec—SONP Rozdělov 3:2 (2:1). Branky za Mšec: Veselý, Cívka a Urban. L. Kostelec—S. Sadská 1:2 (1:1). Hosté však nastoupili po čekací době.

Odbijena

Odbíjenkáři zahájili podzimní soutěž rozpačitým způsobem

Koledy o kontumační výsledky

Muži začali již v minulém týdnu, kdy si Sp. Benátky, jeden z kandidátů na mistrovský titul, předehrával svá utkání, protože má pozvání na turnaj do NSR. Na Jiskru Kolín se však dostavil bez registrací. Utkání bylo sehráno, ale Jiskra podává námitky. Na Lokomotivu si sice registrace přivezli, ale rozhodčí v nich shledal takové závady, že Benátky k utkání nepřipustil. Vypadá to, že obě utkání prohrají kontumačně. Asi jako tichý protest nad očekávaným osudem, který si mimochodem zavinili sami svým nepořádkem, neohlásili výsledky svých posledních utkání s oběma příbramskými soupeři. S Duklou Příbram hráli 3:2, s příbramským Baníkem 3:0.

Výsledky

D. St. Boleslav—B. Příbram 3:1 (3, —12, 7, 12). Dukla je dobře rozehrána, protože úspěšně hrála turnaje v letní přestávce. **Brodce—J. Kolín 0:3 (3, 9, 4).** Brodce na soutěž nestačí. **Semčice—L. Kolín 2:3** (—12, —10, 9, 4, 14). Semčice dobře začaly, ale nevydržely. Lokomotiva udělala další krok k prvenství v kraji. **Roztoky—Slaný 3:2** (5, 10, —12, —14, 6). Slaný nebyl v kompletním složení. Pro Roztoky je výsledek úspěchem. **Benešov—Hořovice 3:1.** Hořovice mají snahu soutěž čestně dokončit. Uhraný set je tedy úspěchem. **D. St. Boleslav—D Příbram 3:1** (—11, 7, 11, 3) I v neděli byli staroboleslavští vojáci úspěšní a porazili své kamarády z Příbrami. **Semčice—J. Kolín 2:3** (13, 7, —9, —13, 12). Je diné překvapení tohoto kola. Jiskra si vede velice pěkně. Vyhrát v Semčicích je pro nováčka velký úspěch. **Brodce—L. Kolín 0:3** (0, 4, 9). Brodce ani doma neměly šance na dobře rozjetou Lokomotivu. **Benešov—Slaný 3:1** (—12, 2, 12, 9). Slaný hraje jen na udržení, Benešov si »stojí« v tabulce lépe a výsledek tomu odpovídá. **Roztoky—Hořovice 3:1** (12, —5, 13, 4). U Roztok stejně jako v neděli vynikl Ryvola. Bojují teď o udržení, a jistě je nejvíc mrzí dva odečtené body po první polovině soutěže za neplnění podmínky rozhodčího.

Tabulka

1. Lok. Kolín	16	14	2	0	45:13	30
2. Benátky	16	13	3	0	41:26	29
3. D. St. Bol.	16	12	4	0	40:25	28
4. L. Benešov	16	11	5	0	40:26	27
5. Semčice	16	10	6	0	39:25	26
6. D. Příbram	16	9	7	0	33:29	25
7. J. Kolín	16	8	8	0	32:32	24
8. Slaný	16	6	10	0	26:37	22
9. B. Příbram	16	4	12	0	22:39	20
10. Roztoky	16	5	11	0	26:37	19
11. Brodce	16	2	14	0	13:45	18
12. Hořovice	16	2	12	2	17:48	16

Kročehlavy přátelsky

● **Kablo Kročehlavy—SK Rakovník 1:2 (1:0).** V prvním kole Čs. poháru domácí nepodali očekávaný výkon a opět se jim, tak jako v neděli, nevedlo. Měli sice lepší poločas, ve kterém vedli brankou Pergla, ale po změně stran se hosté dostali do tempa a brankami Bláhy a Matějky těsně, ale zaslouženě zvítězili.

I. KOLO ČS. POHÁRU

Lok. Benešov—Tesla Votice 3:3 (2:1). Votičtí se představili jako nesportovní mužstvo, utkání vládla nervozita po vyloučení votického Slepičky. Několik dalších hráčů pak opustilo plochu. Postupují Votice losem. **J. Poděbrady—Lok. Kolín 4:3 (2:1).** Utkání slabší úrovně. Hosté byli více než rovnocenným soupeřem. **S. Lysá—S. Poděbrady 4:0 (2:0).** Výsledek je překvapením. Domácí byli ve stálé převaze, hosté zklamali. **S. Krchleby—S. Milovice 4:1 (1:0).** Jednostranná záležitost domácích, kteří měli po celé utkání převahu. **SONP Kladno B—S. Družec 3:2 (1:0).** Hosté se nezalekli příslušníka župního přeboru a srdnatě vzdorovali. Ve druhém poločase dokázali nejen vyrovnat, ale i vstřelit vedoucí branku (Novák). Kladenští rozhodli utkání teprve v poslední čtvrthodině zápasu. **SK Vojkovice—ČSS Vraňany 4:2 (2:1).** Tvrdé utkání rozhodlo lépe technicky vybavené domácí mužstvo. **Sp. TOS Žebrák—Preťa Hýskov 5:2 (1:2).** Velké překvapení I. kola. Zejména v I. poločase se Hýskovu nedařilo v obraně i v útoku. **Sl. Loděnice—Lok. Kladno 1:1 (0:0).** Vyrovnané utkání. **Buzuluk Komárov—Cem. Beroun 3:3 (2:2).** Zajímavé utkání, po němž postupuje Komárov. **Želez. Čeňkov—Dukla Příbram 1:2 (0:2).** Rychlé a bojovné utkání, v němž byl Čeňkov důstojným soupeřem účastníka župního přeboru. **B. Švermov—B. Libušín 7:3 (2:3).** Utkání s překvapujícím průběhem: hosté nasadili prudké tempo a vedli brzy 3:0. Teprve pak se domácí rozehráli a po změně stran zcela ovládli pole. Chvílemi to byla až exhibiční hra. **Spol. Neratovice—S. Český Brod 10:2 (3:2).** Domácí měli drtivou převahu, kterou dovedli vyjádřit brankami. **AŠ Mladá Boleslav—Sp. Benátky 1:0 (0:0).** V I. poločase Benátky nevyjádřily řadu pěkných střeleckých příležitostí brankami. **TJ KH Nový Jáchymov—S. Osek 2:2 (0:2).**

Sp. Benátky A — D. Slaný 2:1 (1:1). Utkání velmi dobré úrovně, ve kterém vítěznou branku vstřelil Boček. Hosté vyrovnali v poslední minutě prvního poločasu Šafránkem. Vítězné dva body zajistil domácím ve 40. min. Poluha. Hosté byli dobří ve hře v prvním poločase, ale střelecky neuspěli. Domácí měli převahu v závěru hry. Před 300 diváky řídil Rychter.

Další zápasy.

Spol. Neratovice—ČSSS Vraňany 5:0 (2:0). Domácí měli po celé utkání znatelnou převahu, která nebyla patřičně vyjádřena brankami. Hosté hráli značně tvrdě, a bylo jim několik hráčů napomínáno rozhodčím Pelantem. Branky vstřelili Zuzkin 2, Havel, Šácha a Polach z penalty.

AŠ Mladá Boleslav B—Sp. Mnichovo Hradiště 3:0 (1:0). Překvapující, ale zasloužené vítězství domácích, kteří měli hlavně v závěru velkou převahu. Nováček soutěže se na soupeře »vytáhl« a zvítězil zcela spravedlivě. Dvě branky Ulman a jednu Tiller. Rozhodčí Pospíšil z Nymburka. 100 diváků.

Lok. Kladno—Všetaty 4:0 (1:0). Převahu dokázali domácí útočující vyjádřit vstřelením většího počtu branek až v druhém poločase. Nejlépe u Lokomotivy zahráli Hvižď a Holub, dobře si vedl dorostenec Drsek. Branky Hončík 2, Rod a Dragoun. Řídil Martínek z K. Hory.

Baník Švermov—Kablo Kročehlavy 0:1 (0:0). Přesto že měli v utkání převahu domácí, zvítězili nakonec hosté. Jedinou branku dal Vlček po hrubé chybě obránce Skleničky. 300 diváků, rozhodčí Jonáš.

ČKD Slaný B—Sn Lysá 0:0. Utkání se vyvíjelo příznivěji pro hostující mužstvo, které mělo po celý zápas mírnou převahu. Domácí děkují za zisk jednoho bodu vynikajícímu výkonu brankáře Doležala.

Kostelec Milovice 1:1

Zápas

I. A třída: Sp. Benátky—Sp. Mnichovo Hradiště 0:2, Obříství—Veltrusy 3:1 (0:1), Radim—Nymburk 0:3.

Tabulka

1. Neratovice	5	5	0	0	14:1	10
2. Boleslav B	5	4	0	1	14:7	8
3. Lok. Kladno	5	4	0	1	11:5	8
4. Benátky	5	2	1	1	10:4	7
5. Švermov	4	3	0	1	5:2	6
6. Hradiště	5	3	0	2	8:9	6
7. Slaný B	5	1	2	2	4:5	4
8. Vraňany	5	1	2	2	5:8	4
9. Kročehlavy	5	2	0	3	7:13	4
10. D. Slaný B	5	1	1	3	7:7	3
11. Kostelec	4	1	1	2	3:4	3
12. Lysá	4	0	2	2	0:2	2
13. Všetaty	5	0	1	4	4:14	1
14. Milovice	4	0	0	4	2:16	0

B mužstva

Nejvíce branek padlo v Novém Hlavně

S. Katusice — S. Ledce 2:2 (0:1). Utkání skončilo spravedlivě nerozhodným výsledkem, i když domácí nastřelili během hry dvakrát břevno. Branky za hosty Jansa a Šifta, za domácí V. Štefan a Šťastný z penalty.

ČSS D. Krupá — Dyn. Skalsko 1:5 (1:2. Hosté se představili jako rychlejší a sehranější celek, který zaslouženě zvítězil. Za domácí získal branku Kočič z penalty. Za hosty skóroval Hofta 2, Pražák, Martinec a Kyzivát. Řídil Pažout.

S. Kněžmost — S. Řepov 0:0. K ostře hranému utkání, které proběhlo v mezích pravidel, nepřijel delegovaný rozhodčí Polák a tak se úlohy sudího ujal Zuntych. Na obou stranách podali dobrý výkon brankáři. Hosté nastřelili dvakrát tyč a třikrát břevno.

Sp. Mnichovo Hradiště — Sp. Benátky B 4:3 (2:1). Za řízení rozhodčího Pařízka vstřelili branky za domácí Ouředník 2, Čárný a Moc.

JZD Nové Hlavno — Sj Kropáčova Vrutice 6:3 (6:2). Již první poločas dokázal, že jsou domácí na svého soupeře dobře připraveni. Druhá polovina již byla hrána klidně a jen hosté stačili získat jednu branku. Domácím nebyla jedna branka uznána. Za domácí skóroval Ditrich a Kolínský dvakrát. Jednu přidal Vinš a jedna branka byla vlastní.

4 9

NERATOVICE bez porážky

I. A třída — odd. B

Při střelecké chuti jsou Neratovice, které na cestě k vytouženému postupu porazily Vraňany. V mladoboleslavském derby bylo úspěšnější domácí béčko a vyhrálo nad Spartakem Mnichovo Hradiště. Všetaty znovu vysoko prohrály a tentokráte s kladenskou Lokomotivou. Výsledek nám nebyl hlášen z Kostelce, kde hrálo domácí mužstvo s Milovicemi, a tak i naše tabulka bude po pátém kole neúplná.

Drtivé vítězství

Sp. Benatky—D. Slaný 2:1 (1:1). Utkání výborné úrovně. V prvním poločase byli lepší hosté. Vedoucí branku vstřelil za domácí Boček a vyrovnal Šafránek. Vítězná branka padla ve 40. minutě a dal ji Poluha. 300 diváků, řídil Richtr z Berouna.

Sestava

Kostelec

2 Pospíšil 3 Pavelka 4 Kouba

5 Straka 6 Roudnický (Smejkal)

7 Soukup 8 Poluha 9 Smejkal (Šubrt) 10 Hýsek (Pařízek) 11 Boček

Vlastně celé první napočítáte jeden výsledek Kostelec - Milovice.

Bilance je 4 - 2 - 1 a skóre 15:2

Nejvíc branek padlo v Neratovicích kde Spolana zvítězil nad Vraňany 5:0

Střelci jsou 3 Ulman z Boleslavi Zuzkin z Neratovic a Hončík z Kladna kteří dali po 2 brankách

Naši střelci

1 Hýsek 5

2 Poluha 4

3 Boček 4

4 Soukup 2

5 Roudnický 1

Tabulka 13 mužstva

1. Repov	3	2	1	0	8:2	5
2. Hlavno	3	2	0	1	12:6	4
3. Skalsko	3	2	0	1	10:6	4
4. Mn. Hradiště B	2	2	0	0	8:5	4
5. Vrutice	3	2	0	1	9:7	4
6. Kněžmost	3	1	1	1	6:4	3
7. Ledce	3	1	1	1	5:5	3
8. Katusice	3	0	1	2	5:12	1
9. Benátky	3	0	0	3	5:15	0
10. Krupá	2	0	0	2	2:8	8

■ UTKÁNÍ I. A TŘÍDY KOPANÉ mezi Labským Kostelcem a Střelou Milovice skončilo nerozhodně 1:1. Branku domácích dal Černý. Na snímku V. Nápravníka je jedna ze situací před milovickou brankou, kterou řeší brankář hostí Davídek.

Odbíjená

V ODBÍJENÉ SE ROZHODUJE O POSTUPUJÍCÍCH I SESTUPUJÍCÍCH

Kolín na cestě do ligy

Čtyři kola před koncem oblastního přeboru I. třídy odbíjené mužů se již zdá rozhodnuto o vítězi a postupujícím do II. ligy. Bude jím s největší pravděpodobností družstvo Lokomotivy Kolín. V tomto kole udělalo důležitý krok k prvenství vítězstvím nad dobrým soupeřem, vojáky ze Staré Boleslavi, ale hlavně tím, že největší soupeř Sp. Benátky tragicky doplatil na nepořádek a obě svá utkání s kolínskými mužstvy prohrál kontumačně 0:3.

Naproti tomu se ještě bude bojovat o třetího sestupujícího. Hořovice a Brodce jsou již jasnými sestupujícími. O třetím se rozhodne mezi nováčky B. Příbram a Roztoky. Roztoky v tomto kole opět »vyrobily« velká překvapení, když vyhrály obě svá příbramská utkání.

VÝSLEDKY MUŽŮ

D. Příbram—Roztoky 2:3 (—11, —11, 7, 11, 7). Roztoky dovedou překvapit. I tentokrát po dvou prohraných setech zdolaly silně favorizovanou Duklu. **B. Příbram—Benešov 1:3.** O záchranu bojující Baník ani v domácím prostředí nestačil. **Slaný—Brodce 3:0 kont.** Brodce ohlásily, že nepřijedou. **Hořovice—Semčice 1:3.** Semčice jsou již smířeny se sestupem. **J. Kolín—Benátky 3:0 kont.** Hosté přijeli bez průkazek. **Lok. Kolín—D. St. Boleslav 3:0.** Jedno z utkání, v němž se rozhodovalo o prvenství v oblasti, vyhrála Lokomotiva bez ztráty setu. **B. Příbram—Roztoky 1:3** (—6, 12, 4, 16). U Baníku zahrál Menšík a Slezák, u Roztok Malát. **D. Příbram—Benešov 0:3.** Překvapivě hladké vítězství hostí. Dukla naopak ztrácí na výkonnosti. **ČKD Slaný—S. Semčice 2:3.** Přestože domácí vedli na sety 2:1, nedokázali vítězně zakončit utkání. **Hořovice—Brodce 3:0 kont.** Hosté předem oznámili, že nepřijedou. **Lok. Kolín—Benátky 3:0 kont.** Smutný osud Benátek, které přijely do Kolína s neplatnými průkazkami. **J. Kolín—D. Stará Boleslav 1:3.** Dukla alespoň v jednom kolínském utkání ukázala své kvality.

Tabulka

1. Lok. Kolín	18	16	2	0	51:13	34
2. Benešov	18	13	5	0	46:27	31
3. D. St. Bol.	18	13	5	0	43:29	31
4. Semčice	18	12	6	0	45:28	30
5. Benátky	18	13	3	2	41:26	29
6. J. Kolín	18	9	9	0	36:35	27
7. D. Příbram	18	9	9	0	35:35	27
8. Slaný	18	7	11	0	31:40	25
9. Roztoky	18	7	11	0	32:40	23
10. B. Příbram	18	4	14	0	24:45	22
11. Hořovice	18	3	13	2	21:49	19
12. Brodce	18	2	14	2	13:51	18

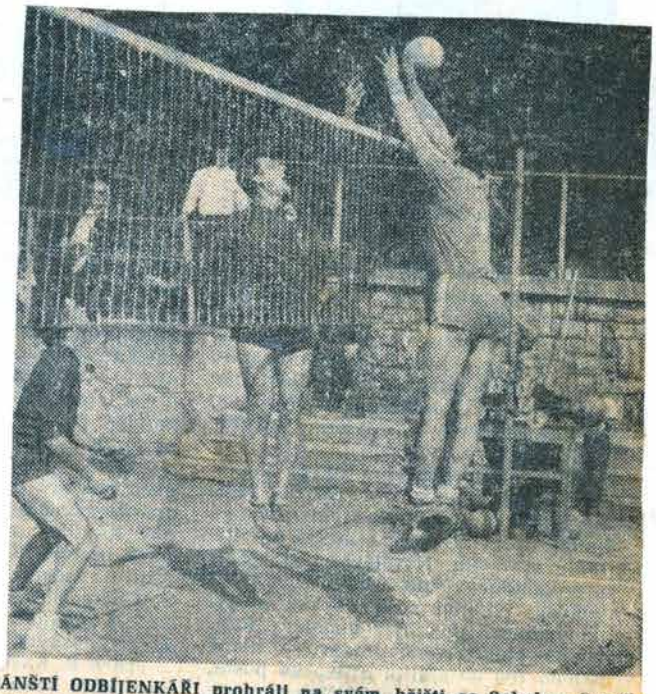

SLÁNŠTÍ ODBÍJENKÁŘI prohráli na svém hřišti se Sokolem Semčice, protože v závěru utkání přestali bojovat. Na snímku je Kauckého smeč (ČKD), který šel mimo blok, ale i do autu. Foto R. Vacek

Dorost v tabulce

1. S. Milovice	3	0	0	7:2	6
2. SONP Kladno B	2	1	0	11:3	5
3. Baník Švermov	2	0	1	8:5	4
4. EMĚ Mělník	2	0	1	4:4	4
5. S. Bezno	1	1	1	12:5	3
6. S. Semice	1	1	1	2:1	3
7. LIAZ Mn. Hradiště	1	0	0	2:0	2
8. S. Obříství	1	0	1	3:3	2
9. Slovan Lysá	1	0	2	3:12	2
10. Sp. Benátky	0	1	2	0:3	1
11. S. Veltrusy	0	0	2	2:5	0
12. SK Vojkovice	0	0	3	1:12	0

Obříství—Veltrusy 3:1, Benátky Mn. Hradiště 0:2, EMĚ Mělník—Semice 1:0, Vojkovice—Milovice 1:3, SONP Kladno B—Bezno 3:3, Švermov—Lysá 6:2.

Hradiště prohrál — Sky.

LIAZ Mn. Hradiště—SK Turnov 2:1 (2:0). Divizní celek, i když měl ze hry více, dostal 2 branky. Autorem byl Cabrnoch.

Slaný

Trest pro ČKD VIS

Najman (ČKD Slaný B) 14 dnů podmíněně pro nesportovní chování.

Podzimní kolo v I.A třídě kopané se vyznačuje tvrdými souboji. Nejinak tomu bylo i v rivalském utkání Spartaku LIAZ Mnichovo Hradiště se Spartakem Benátky nad Jizerou. Během utkání musel na hřišti zasáhnout zdravotník a ošetřovat hráčům špatně chráněné nohy.

14. 9

První vítězství Milovic

I. A třída — odd. B

Konečně se podařilo Milovicím prorazit smůlu a vyhrát doma se Švermovem. Rekord kola v brankách padl v Kročehlavech, kde Kablo dalo B-družstvu ČKD Slaný 9 branek a dostalo jednu. Druhému slánskému týmu se doma dařilo. Kostelec odjel z Vraňan s porážkou a zraněnými. Spolana měla šance, ale prohrála.

Lok. Kladno—Sp. Benátky 2:0 (2:0). Domácí začali náporem a jejich snaha byla korunována 2 brankami, které dali Rod a Vršek již na začátku zápasu. Hosté se představili jako velmi dobrý technický celek, kterému patřil druhý poločas, střelecky se však nedovedl prosadit. Před 200 diváky řídil Neubauer.

sestava

1 Kostlec

2 Kopřivil

3 Pavelka

4 Boček

5 Strata

6 Roudnický (v 70 min Pařízek)

7 Soukup

8 Koluha

9 Šmejtal

10 Hýsek (Klomínek v 80 min)

11 Šubert

Další zápasy

Sokol Vraňany—Labský Kostelec 3:2 (1:1). Těsný výsledek nevyjadřuje převahu, kterou měli domácí po celý zápas. Dobře u nich zahráli: Řezáč, Šimek, Král. Branky: Skalický, Řezáč a Kratochvíl, za hosty Pajkrt. Hosté si stěžují na rozhodčího.

Sp. Mn. Hradiště—Spol. Neratovice 3:0 (1:0). Bojovný výkon domácích připravil porážku hostům. Několik vyložených šancí, které měli, hosté neproměnili. U domácích podal výborný výkon brankář Jindra. Za řízení rozhodčího Pařízka vstřelili branky Cabrnoch, Semler a Škába.

S. Všetaty—Sn Lysá 1:0 (1:0). Utkání se hrálo za převahy hostů, ale jejich bezzubý útok se nedokázal za celých 90 minut prosadit. A tak jediná branka domácího Haďa v páté minutě rozhodla o vítězství.

S. Milovice—B. Švermov 2:1 (0:0). Utkání dvou vyrovnaných soupeřů mělo rušný průběh. Těsné vítězství domácích je jejich prvním v soutěži. Obě branky za ně vstřelil Musílek. Dobře řídil rozhodčí Opatrný z Králova Dvora.

Kročehlavy—ČKD Slaný B 9:1 (6:0). Domácí měli velmi pěkný začátek, překvapili hosty, a tak začaly padat branky již na samém začátku. Půl tuctu jich nastřílelí již do přestávky, po změně stran se teprve hosté vzchopili k několika nebezpečným protiakcím a začali i pozorněji bránit. Přes veškerou snahu však nedovedli zastavit střelecky pohotové útočníky domácích, zejména Šímu a Vlčka, kteří vstřelili po 4 branках. Další úspěch domácích zaznamenal Pergl a za mužstvo Slaného čestný úspěch vstřelil Matějovský. Rozhodčí Pavel, 150 diváků.

D. Slaný B—Ml. Boleslav B 2:0 (1:0). Slušně hrané utkání, ve kterém měli domácí více ze hry a byli i střelecky pohotovější. Po změně stran se hra na obou stranách přiostřila a za vzájemné remplování byli vyloučeni hráči obou mužstev Šafránek a Soukup. Střelcem obou gólů domácích byl Müller.

Tabulka po 6 kole

1. Neratovice	6	5	0	1	14:4	10
2. Lok. Kladno	6	5	0	1	13:5	10
3. Ml. Bol. B	6	4	0	2	16:9	8
4. Hradiště	6	4	0	2	11:9	8
5. Benátky	6	3	1	2	11:6	7
6. Švermov	5	3	0	2	6:4	6
7. Kročehlavy	6	3	0	3	16:14	6
8. Vraňany	3	2	2	2	8:10	6
9. Slaný B	8	1	2	3	5:14	4
10. Kostelec	5	1	1	3	5:7	3
11. D. Slaný B	6	1	1	4	7:9	3
12. Všetaty	6	1	1	4	5:14	3
13. Milovice	5	1	0	4	4:17	2
14. Lysá	5	0	2	3	0:3	2

B mužstvo poprvé zvítězilo

„Sedm jednou ranou" v Ledcích

Sp. Benátky — ČSS D. Krupá 2:1 (1:1). Branky za domácí Jenč a Boubín.

S. Katusice — S. Kněžmost 0:1 (0:1). Hosté se ujali vedení již v 1. minutě Mikešem a toto udrželi zásluhou dobré obrany až do konce utkání. Domácí útočníci, i když měli převahu v poli, nedokázali projít obranou. Řídil Henyš.

S. Řepov — JZD Nové Hlavno 3:2 (0:1). Opět se nedostavil delegovaný rozhodčí a tak se řízení ujal Zuntych. Branky za domácí Svárovský, Konopka a Fidler, za hosty Ditrich a Kolinský.

S. Ledce — Dyn. Skalsko 0:7 (0:0) Hosté přišli ke slovu až ve druhé polovině hry a svou střeleckou pohotovost předvedli do podrobností. — Branky Kolner a Jiřinský po 2, Pražák, Gregor a Taneček. Přihlíželo 50 diváků.

Sj Krop. Vrutice — Sp. Mn. Hradiště B 3:1 (1:1). Bojovné a v mezích slušnosti hrané utkání rozhodli pro sebe domácí ve druhé polovině hry lepší střelbou. V obětavém mužstvu hostí zahrál výborně brankář a taktik Ouředník. Řídil Klíma.

V tomto 6 kole padlo 26 branek
Bilance 7 – 0 – 0 a skore 22 : 4
Nejvíc branek padlo v Kročehlavech kde domácí zvítězili nad ČKD Slaný B (9 : 1)
Přitom kola se stali Šíma a Vlček oba z Kročehlav

Odbíjená

Tříbodový náskok Lok. Kolín a Mnich. Hradiště by měl stačit

Odbíjená těsně před koncem

K dokončení oblastního přeboru I. třídy odbíjené mužů a žen zbývá sehrát poslední dvojkolo příští sobotu a neděli. Pak již budeme definitivně znát oblastní přeborníky a postupující do II. ligy (přímý postup prvého) a ještě další týden si budeme muset počkat na sestupující. V soutěži žen určitě. Tam totiž je počet sestupujících závislý na počtu sestupujících našich zástupců z II. ligy. V mužích takové nebezpečí nehrozí. Naše mužstva jsou od konce tabulky bezpečně vzdálena. Ve dvou skupinách II. ligy žen však jsou vážně a bezprostředně ohrožena tři družstva nešeho kraje (Vlašim, Dobřichovice a SONP Kladno A). Když všichni sestoupí, měla by v soutěži žen sestupovat čtyři družstva. V mužích mají sestupovat podle rozpisu mužstva umístěná na 10., 11. a 12. místě. Když se nestane nic nepředvídaného, mají již nyní jistý titul Lokomotiva Kolín a Mnichovo Hradiště.

TABULKA MUŽŮ

1. Lok. Kolín	20	18	2	0	57:13	38
2. Benešov	20	15	5	0	52:28	35
3. D. St. Bol.	20	15	5	0	49:30	35
4. Benátky	20	15	3	2	47:26	33
5. Semčice	20	13	7	0	49:32	33
6. J. Kolín	20	11	9	0	42:38	31
7. D. Příbram	20	9	11	0	37:41	29
8. Slaný	20	7	13	0	32:46	27
9. Roztoky	20	7	13	0	35:46	25
10. B. Příbram	20	4	16	0	25:51	24
11. Hořovice	20	3	15	2	21:55	21
12. Brodce	20	3	15	2	16:56	21

VÝSLEDKY MUŽŮ

J. Kolín—D. Příbram 3:2 (—9, 12, —8, 8, 0), J. Kolín—B. Příbram 3:1 (8, 7, —5, 13). Jiskra Kolín oba své soupeře v Příbrami porazila, podle předpokladů měla větší práci s Duklou.

L. Kolín—B. Příbram 3:0 (11, 18, 10), Lok. Kolín—Dukla Příbram 3:0 (11, 11, 10). Lokomotiva také vyhrála oba své zápasy. Neztratila ani set a potvrdila tak prvenství v letošním ročníku.

Benátky—Slaný 3:0 (1, 11, 7), Benátky—Hořovice 3:0 (7, 8, 7). Benátky ve svém krásném prostředí porazily přesvědčivě oba své soupeře. Zahráli jim oba vynikající smečaři Taubner a Žambera. U Slaného byl duší mladého mužstva kapitán P. Svoboda.

D. Stará Boleslav—Hořovice 3:0 (2, 6, 10), D. St. Boleslav—Slaný 3:1 (8, 4, —9, 10). Také Dukla si podle očekávání s oběma těmito soupeři poradila. Slaný má však mladé mužstvo a Hořovice se již těší na návrat svých hráčů z vojny. Bude to však již do II. třídy oblasti.

Brodce—Roztoky 3:2 (—9, —3, 7, 7, 14). »Výrobce« překvapení — Roztoky — opět překvapily, tentokrát zklamáním.

Brodce—Benešov 0:3 (14, 3, 8), Semčice—Benešov 1:3 (13, 8, —13, 8). Benešov obě svá utkání na Mladoboleslavsku vyhrál, když pochopitelně více práce měl v Semčicích.

Semčice—Roztoky 3:1 (—15, 5, 7, 8). Roztoky tentokrát bez překvapení prohrály.

Na cestě do II. ligy

jsou odbíjenkáři Lok. Kolín. Jejich boj s D. Příbram zachytil svým objektivem P. Cajtaml.

Kladno 21.9

Šťastné vítězství L. K'adno

I. A třída — odd. B

Nebýt nešťastné vlastní branky AŠ Ml. Boleslav B, zbavila by se neratovická Spolana svého největšího konkurenta Lok. Kladno. Ale ani Spolana, i když vyhrála, nezahrála dobře. Šance měla, ale nebyly proměněny. Ani ve Slaném nepředvedli domácí a Milovice dobrou kopanou. Vítězství Lysé, Benátek a Švermova jsou jasná.

Další vítězství

BENÁTKY — SOKOL VŠETATY 3 : 0 (3:0)

Utkání bylo rozhodnuto již v prvém poločase, kdy domácí vstřelili branky: Šubrt 2 a Poluha. Hrálo se před 200 diváky.

sestava
Pavelka
(Urban)
2 Kopřivil
3 Strakra
4 Boček
5 Kouba
6 Pařízek
7 Soukup
8 Poluha
9 Šmejkal
10 Boudnický (Hyšek)
11 Šubrt

Další zápasy

AS Ml. Boleslav B—Lok. Kladno 0:1 (0:1). Vyrovnané utkání, v němž domácí ve druhé půli zbrklostí a nervozitou neproměnili řadu šancí. Škodovka zasloužila alespoň nerozhodný výsledek, prohrála si však zápas nešťastnou vlastní brankou.

Spol. Neratovice—D. Slaný B 3:1 (2:0). Domácí vytěžili z maxima minimum. Mnoho pěkných akcí nevyjádřili brankami. Nedali dokonce ani penaltu, kterou střílel Polach. Za stavu 3:0 snížili hosté brankou Šafránka. Za domácí skórovali Šácha 2 a Vranka. Výborný výkon rozhodčího Plochy z Bakova.

ČKD Slaný B—Milovice 2:1 (2:0). Domácí sice zvítězili, ale jejich hra nikoho z přítomných nepřesvědčila, že je lepší než v posledních zápasech. Hosté se představili jako velmi slabé mužstvo a tak i nevýrazný výkon domácích stačil na zasloužené vítězství. Branky vítězů Burda a vlastní.

B. Švermov—Vraňany 4:1 (1:1). Utkání bylo hráno za stálé převahy domácího mužstva, kterému se střelba začala dařit až ve II. poločase. Branky za vítěze Končelík 3 a Kominek.

Su Lysá—Kablo Kročehlavy 2:0 (0:0). Rychlé bojovné utkání, v němž domácí zvítězili brankami Peci a Hlaváčka. Hostům dobře zachytal brankář Olha, který kryl i pokutový kop. Rozhodčím zápasu byl Zrno.

Labský Kostelec—Mor. Hradiště 0:0. Vyrovnané, bezbrankové utkání.

Tabulka

1. Neratovice	7	6	0	1	17:5	12
2. Lok. Kladno	7	6	0	1	14:5	12
3. Benátky	7	4	1	2	14:6	9
4. Hradiště	7	4	1	2	11:9	9
5. Švermov	7	4	0	3	10:5	8
6. Ml. Boleslav B	7	4	0	3	16:10	8
7. Kročehlavy	7	3	0	4	16:16	6
8. Vraňany	7	2	2	3	9:14	6
9. Slaný B	7	2	2	3	7:15	6
10. Kostelec	7	1	3	3	6:8	5
11. Lysá	7	1	2	3	2:3	4
12. D. Slaný B	7	1	1	5	6:12	3
13. Všetaty	7	1	1	5	5:17	3
14. Milovice	7	1	1	5	6:20	3

V tomto 7. kole padlo 18 branek
Bilance 5 – 1 – 1 a skóre 14:4
Největšího vítězství dosáhli
Švermov který zvítězil nad
Vraňany 4:1.
Střelcem je Končelík ze
Švermova který vsítil 3 branky

3 mužstva

Favorité vyhráli jen těsně

SOKOL KRUPÁ — SOKOL VRUTICE 2:2 (0:1)

Ve tvrdém utkání byl autorem obou branek domácích Kočic. — 50 diváků.

SOKOL NOVÉ HLAVNO — SOKOL KATUSICE 1:0 (1:0)

Také toto utkání bylo rozhodnuto už v prvé polovině hry brankou Dytrycha. Brankař domácích má velký podíl na vítězství, když chytil i pokutový kop.

DYNAMO SKALSKO — SPARTAK BENÁTKY N. JIZ. B 2:1 (1:0)

Rychlé utkání dobré úrovně skončilo těsným vítězstvím domácích, u nichž byl nejlepším brankař Jíra a obránce Martinec. Branky za domácí: Gregor a Kolner, hosté dali branku z pokutového kopu. Řídil Pařízek před 100 diváky.

S. KNĚŽMOST — S. LEDCE 1:0 (0:0)

Vítěznou branku domácích dal Zíma.

SPARTAK MNICH. HRADIŠTĚ B vers. SOKOL ŘEPOV 1:2 (0:2)

Těsné vítězství hostí, za něž dali branky Široň a Moc.

Tabulka

1. Řepov	5	4	1	0	13:5	9
2. Skalsko	5	4	0	1	19:7	8
3. Kněžmost	5	3	1	1	8:4	7
4. Vrutice	5	3	1	1	15:10	7
5. Hlavno	5	3	0	2	15:10	6
6. Mn. Hradiště B	4	2	0	2	10:10	4
7. Ledce	5	1	1	3	5:13	3
8. Benátky	5	1	0	4	8:18	2
9. Krupá	4	0	1	3	5:12	1
10. Katusice	5	0	1	4	5:14	1

Žáci

Dobrovice — Bakov 3:2 (1:0), Hradiště — Auto Škoda Ml. Boleslav 1:5, Skalsko — Benátky 1:4 (1:0), Struhy — Krnsko 0:4, Auto Škoda Ml. Boleslav II. — Doubrava 1:6.

Dorost

SPARTAK BENÁTKY — SOKOL VELTRUSY 3:0 (1:0)

Branky: Krmenčík 2 a Soukup. — Řídil Kvasnička.

SOKOL BEZNO — SLOVAN LYSÁ 1:1

Branku domácích dal Šafránek.

Lysá—Bezno 1:1, Uhl. Janovice—J. Poděbrady 3:3, J. Kolín—ZOM Nymburk 0:3, SONP Kladno B—Semice 3:0.

Naši střelci

1-2 Hýsek 5
Šalupka 5
3 Boček 4
4-5 Soukup 2
Šubal 2
6 Kroudnický 1

Odložená

Lok. Kolín a Mnichovo Hradiště postupují

Oblastní přebor I. třídy odbíjené mužů i žen pro rok 1969 skončil tuto sobotu a neděli. Poslední kolo se vyznačovalo některými překvapivými výsledky, které však v soutěži mužů nemohly již mít vliv na postup ani sestup, znamenaly jen vliv na definitivní podobu tabulky. Proto se ani nemůže považovat za tak velké překvapení, že dva poslední, Hořovice a Brodce, vyhrály své zápasy, Brodce dokonce venku. Dukla Příbram na podzim vůbec nezabrala a proslýchá se, že účast v budoucím ročníku je otazníkem.

Dukla Příbram—Brodce 2:3 (—12, 3, —13, 2, 10), Dukla Příbram—Semčice 0:3 (6, 8, 3). Jak jsme naznačili v úvodu, Dukla pokračovala v sérii porážek. Na podzim vůbec nezvítězila.

B. Příbram—Semčice 0:3, Baník Příbram—Brodce 1:3. Rovněž Baník na podzim vůbec nevyhrál a Brodce i Hořovice se dvěma kontumačními výsledky tomuto mužstvu přiblížily na pouhý bod. Příbramský podzim byl v odbíjené mužů docela smutný.

Roztoky—Benátky 1:3 (14, 4, —8, 2), Roztoky—D. St. Boleslav 3:2 (—9, 9, 10, —7, 14). Na Benátky domácí nestačily ani ve svém prostředí. Na Duklu si však »troufly« v utkání plném zvratů.

Benešov—D. St. Boleslav 3:0 (10, 13, 13), Benešov—Benátky 3:0 (16, 12, 6). Benešov doma neztratil proti silným soupeřům ani jeden set. Poměr míčů však by svědčil o tom, že to nebyla laciná vítězství. Benešov tak dokázal, že je zaslouženě druhým mužstvem tabulky.

Slaný—J. Kolín 2:3, Slaný—Lok. Kolín 1:3. Ve Slaném obě kolínská mužstva vyhrávala. Lokomotiva hrála utkání vážněji než v Hořovicích. Slanému odcházejí mladí hráči na vojenskou službu.

Hořovice—L. Kolín 3:2 (—9, 12, —14, 11, 10), Hořovice—J. Kolín 3:0 (11, 3, 11). Jsme na rozpacích, čemu přičíst překvapivé výsledky. Všechna čest Hořovickým, ale vítězství jim nepomohlo a kolínským mužstvům neubližilo.

Tabulka

1. Lok. Kolín	22	19	3	0	62:17	41
2. Benešov	22	17	5	0	58:28	39
3. Semčice	22	15	7	0	55:32	37
4. D. St. Bol.	22	15	7	0	51:36	37
5. Benátky	22	16	4	2	50:30	36
6. J. Kolín	22	12	10	0	45:43	34
7. D. Příbram	22	9	13	0	39:47	31
8. Slaný	22	7	15	0	35:52	29
9. Roztoky	22	8	14	0	39:51	28
10. B. Příbram	22	4	18	0	26:57	26
11. Hořovice	22	5	15	2	27:57	25
12. Brodce	22	5	15	2	22:59	25

Hradiště přátelský

SK Turnov—Liaz Mnch. Hradiště 6:1 (3:0) Přátelská kopaná. **Branky:** Svoboda 3, Lovíšek 2, Hnídek, za hosty Semler.

28. 9.

Nerozhodná bitva o vedení

I. A třída — odd. B

S tříbodovým vedením nastupovaly oddíly na Kladně k boji o prvé místo. Domácí Lokomotiva se Spolanou Neratovice hrála nerozhodně, stav tabulky na špici se tedy nemění. Ve Vraňanech měli domácí převahu, ale hosté střílelí branky. Dramatický průběh mělo utkání v Mnichově Hradišti, stejně jako v Lysé i na ostatních hřištích.

Sp. Benátky — Auto Škoda B 5:1. Toto utkání bylo předehráno. — V současných dnech je mužstvo Benátek na zájezdu v zahraničí.

Sestava
Kadlík
Pospíšil 2 Šaulka 3 Kouba 4
Skaba 5 Roudnický 6
Šoukup 7 Doleha 8 Šmejtal 9 Hýsek 10 Šubert 11

Další zápasy

Všetaty—Kročehlavy 2:1 (2:1). Rozhárana hra, v první půli lepší domácí, ve druhé hosté. Branky Buriánek a Šulc, objektivní rozhodčí Novák.

Lok. Kladno—Spolana Neratovice 1:1 (1:0). Velmi bojovné a rychlé utkání. Hrálo se zbytečně nerv zně. Útočníci si vytvářeli dobré příležitosti, ale zbrkloství a ukvapeností se nedokázali střelecky prosadit. Branku Lokomotivy dal Hončík po rohovém kopu Dragouna, za hosty vyrovnal Vranka po chybě domácí obrany osm minut před koncem.

ČSS Vraňany—ČKD Slaný B 1:2 (1:1). Domácí, přestože měli po celý zápas převahu, zahazovali, co se dalo a nedokázali zvítězit nad slabě hrajícím soupeřem. Dobře jim zahrál Vít, Král a Novotný. Branky dali za domácí Novotný, za hosty obě Ševčík. Dobře řídil rozhodčí Pipek, 200 diváků.

LIAZ Mnich. Hradiště—B. Švermov 3:3 (2:2). Hosté se dvakrát ujali vedení a v závěru utkání vyrovnali. V prvním poločase jim byl vyloučen Herink, a tak dohrávali o deseti hráčích. Za Hradiště skóroval Homolka 2 a Cabrnoch, za hosty Chlumský 2 a Čermák, 200 diváků.

S. Milovice—Sn Lysá nad Labem 0:0. Zápas dobré úrovně. Ve druhém poločase měli sice hosté více ze hry, ale domácí dobrou obrannou hrou uhráli nerozhodný výsledek.

Dukla Slaný B—Labský Kostelec 1:2. Utkání dvou vyrovnaných soupeřů, ve kterém se domácí připravili o lepší místo v tabulce, které ponechali soupeři.

V tomto 8 kole padlo 23 branek
Bilance 2 – 3 – 2 a Skála
Střelcem se stal 13 : 10
Hýsek z
Benátek (kdežto dal 3 branky
Nepustila
vyšestvé dosáhli Benátky (5 : 1) nad Boleslaví
B mužstvo znovu nedokázalo

Tabulka

1. Neratovice	8	6	1	1	18:6	13
2. L. Kladno	8	6	1	1	15:6	13
3. Benátky	8	5	1	2	18:7	11
4. Hradiště	8	4	2	2	14:12	10
5. Švermov	8	4	1	3	13:8	9
6. Boleslav B	8	4	0	4	17:15	8
7. ČKD Slaný B	8	3	2	3	9:16	8
8. Kostelec	8	2	3	3	8:9	7
9. Kročehlavy	8	3	0	5	17:18	6
10. Vraňany	8	2	2	4	10:16	6
11. Lysá	8	1	3	3	2:3	5
12. Všetaty	8	2	1	5	7:18	5
13. Milovice	8	1	2	5	6:20	4
14. D. Slaný B	8	1	1	6	8:14	3

Fotbal — Tabulka

1. SONP Kladno B	4	1	1		18:9	9
2. LIAZ M. Hradiště	4	0	0		15:1	8
3. B. Švermov	3	2	1		15:10	8
4. S. Milovice	3	2	1		10:7	8
5. S. Bezno	2	3	1		20:9	7
6. EMĚ Mělník	3	1	2		8:8	7
7. Sp. Benátky	2	2	2		8:5	6
8. Sn Lysá	2	2	2		7:15	6
9. S. Semice	2	1	3		4:7	5
10. S. Obříství	1	1	3		7:12	3
11. SK Vojkovice	0	1	5		3:22	1
12. S. Veltrusy	0	0	5		3:14	0

Mělník

5. kolo: Benátky—Veltrusy 3:0, Mělník—Obříství 3:1, Vojkovice—Mn. Hradiště 0:6, SONP B—Semice 3:0, Švermov—Milovice 1:1, Lysá—Bezno 1:1.

6. kolo: Veltrusy—Bezno 0:4, Milovice—Lysá 1:1, Semice—Švermov 1:3, Mn. Hradiště—SONP B 5:1 Obříství—Vojkovice 2:2, Benátky—Mělník 1:1.

Řepov udržuje vedení

1. S. Řepov	6	5	1	0	17:7	11
2. S. Skalsko	6	5	0	1	23:10	10
3. S. Kněžmost	6	4	1	1	9:4	9
4. S. Krop. Vrutice	6	3	1	2	18:14	7
5. S. N. Hlavno	6	3	0	3	15:11	6
6. Sp. MH B	5	3	0	2	11:10	6
7. S. Ledce	6	2	1	3	11:15	5
8. Sp. Benátky B	6	1	0	5	10:24	2
9. S. Krupá	5	0	1	4	7:16	1
10. S. Katusice	6	0	1	5	5:15	1

S. Ledce — Sp. Benátky B 6:2 (2:2). Hosté vedli již v 10. minutě 0:2. Domácí hru vyrovnali a nastřílelí hostům 6 branek. Utkání bylo hráno rychle a u domácích velmi dobře zachytal brankář Kovač a zahrál Mansfeld v obraně. Branky za domácí Šifta 3, Mikeš 2 a Janza. Před 150 diváky dobře řídil Polák.

S. Katusice — Sp. Mn. Hradiště B 0:1 (0:0). Hosté udržovali po celé utkání mírnou převahu. Branku dal Pulec. Řídil dobře Grus.

S. Krop. Vrutice — S. Skalsko 3:4 (0:1). Zasloužené vítězství hostí po dobrém výkonu celého mužstva. Branky za domácí: Bodlák Zd. 2 a Radil, za hosty Gregor, Pražák, Jiřinský a Kolner.

S. Kněžmost — S. N. Hlavno 1:0 (1:0).

S. Řepov — ČSSS D. Krupá 4:2 (1:1). Slušně hrané utkání za stálé převahy domácích, která nebyla vyjádřena brankami. Branky Široň 2, Fiedler a Moc. Dobře řídil Knespl.

Tak padla branka do sítě Vraňan z kopačky Burdy v utkání Vraňany—ČKD Slaný B 1:2. Situaci velmi pěkně dokumentuje záběr V. Nápravníka.

5. 10.

Vedoucí celky ztrácely body

I. A třída — odd. B

Vedoucí Spolana narazila doma na silný tým Benátek, který jí připravil o bod, a nebýt prohry Lok. Kladno v Kostelci, což je do jisté míry překvapením kola, přišla by o vedoucí příčku tabulky. Další aspirant na vedení — Švermov — podcenil po vynikajícím poločase vojáky ze Slaného, a ti málem vyrovnali. Největší vítězství zaznamenala Autoškoda B s celkem Všetat. Ostatní zápasy skončily podle očekávání.

Z Neratovic bod

Spolana Neratovice—Sp. Benátky 1:1 (0:1). Hosté po dobrém výkonu v prvém poločase získali vedení brankou domácího Petříka, který míč umístil hlavou do vlastní sítě. Na začátku druhého poločasu vyrovnal za domácí Zuzkin.

Sestava

1 Havelka

2 Kouba

3 Vimtelíg

4 Boček

5 Štraka

6 Kaňák

7 Soukup

8 Foluha

9 Šmejkal

10 Kondnický

11 Šubert

Další zápasy

Kablo Kročehlavy—S. Milovice 4:1 (1:1). Ještě 10 minut před koncem byl stav nerozhodný 1:1. Ve 36. min. proměnil Pergl pok. kop a Vlček dvěma brankami upravil konečný stav zápasu. První branku domácích dal Ibl; za hosty Štika z pok. kopu.

B. Švermov—D. Slaný B 5:4 (5:1). Domácí měli vynikající první poločas, po přestávce v domnění, že zápas skončí jejich vysokým vítězstvím, hráli špatně v obraně a vojáci měli možnost nakonec upravit skóre. Branky za domácí Čermák 2, Konšelík, Chlumecký, Netrval po 1. Rozhodčí Havelka, 150 diváků.

Sn Lysá—ČSS Vraňany 2:1 (2:1). Hosté se ujali vedení brankou Absolona, za domácí vyrovnal Bubeník a Hlavička zvýšil na 2:1. Druhý poločas byl již neurovnaný a nepřinesl změnu ve výsledku. Před 200 diváky rozhodoval Knespl.

AŠ Ml. Boleslav B—S. Všetaty 5:0 (2:0). Utkání bylo jednostrannou záležitostí Škodovky, která zdaleka nevyjádřila všechny možnosti. Hosté se představili jako velmi slabý soupeř. Branky Ulman 2, Šoltys, Hlaváček a Horna po 1. Rozhodčí Macák.

L. Kostelec—Loko Kladno 2:1 (1:0). Po dobrém výkonu celého kolektivu domácích dosáhli zaslouženého vítězství nad výborným soupeřem. Vynikající výkon podal brankář Novotný. Branky domácích Baborák a Černý. Hosté vyrovnali v 70. minutě vlastní brankou domácích. Řídil Pelant.

ČKD Slaný B—Mnichovo Hradiště 3:2 (1:2). Hosté po poločase neměli již tolik sil a domácí zvýšeným úsilím svého útoku zaslouženě zvítězili. Branky Matějovský, Hošek a Rajdlík.

Tabulka

1. Neratovice	9	6	2	1	19:7		14
2. L. Kladno	9	6	1	2	16:8		13
3. Benátky	9	5	2	2	20:8		12
4. Švermov	9	5	1	3	18:12		11
5. Boleslav B	9	5	0	4	22:15		15
6. Hradiště	9	4	2	3	16:15		10
7. ČKD Slaný B	9	4	2	3	15:17		10
8. Kostelec	9	3	3	3	10:10		9
9. Kročehlavy	9	4	0	5	21:19		8
10. Lysá	9	2	3	4	4:4		7
11. Vraňany	9	2	2	5	11:18		6
12. Všetaty	9	2	1	6	7:23		5
13. Milovice	9	1	2	6	7:24		4
14. D. Slaný B	9	1	1	7	13:19		3

V tomto 9 kole padlo 32 branek!
Bilance 6 – 1 – 0 a skore 22 : 10
Nejvíc branek padlo ve Švermově (9) a
Nejlepšího vítězství dosáhla Boleslav kde
doma zvítězila nad Všetatama 5 : 0
Střelci jsou po 2 brankách Vlček z Kvačhlav
Čermák ze Švermova a Ullman z Boleslavě

B mužstvo

Jen v Mn. Hradišti a v Benátkách měli střelci den

ČSS D. Krupá — S. Katusice 1:1 (0:1). Za řízení rozhodčího Pažouta a před zraky 50 diváků střelil jedinou branku domácích Lakatoš. Za hosty byl střelcem vyrovnávacího gólu Šťastný.

Sp. Mn. Hradiště B — S. Kněžmost 5:0 (4:0). Podrobnější referát nedošel.

Sp. Benátky B — Sj Krop. Vrutice 4:1 (3:1). Branky za domácí Florián 3 a Klomínek.

JZD Nové Hlavno — S. Ledce 1:1 (1:0). Jedinou branku za domácí střelil Kolínský. Řídil Beránek. Domácí za stavu 1:0 neproměnili penaltu.

Dyn. Skalsko — S. Řepov 1:0 (1:0). Utkání přihlíželo 150 diváků. Branku střelil Jiřinský. Oba celky neproměnili řadu příležitostí. Výsledek je zasloužený pro domácí, u nichž zahrál nejlépe Martinec. Hostům vyloučen Huňáček. Řídil Mudroch.

Dorost

ÉME Mělník—Veltrusy 3:1, Vojkovice—Benátky 0:1, SONP Kladno B—Obříství 2:0, Švermov—Mnichovo Hradiště 1:1, Lysá—Semice 3:0, Bezno—Milovice 0:1.

ÉME Mělník—S. Veltrusy 3:1, branky vítězů Karban, Nápravník a Prokop, Lysá—Semice 3:0, Velim—J. Poděbrady 3:3, Č. Brod—ZOM Nymburk 3:0.

Žáci

Žactvo: Akuma — Bakov 6:0, Skalsko — Auto Škoda I. 1:2 (1:2), Benátky — Bělá 0:0, Struhy — Kosořice 1:3, Rejšice — Čejetice 1:5 (0:1), Auto Škoda II. — ČSAD 0:7, Dolní Bousov — Řepov 3:1, Kněžmost — Doubrava 2:1, Katusice — Krnsko 0:2.

Tabulka

1. Skalsko	7	6	0	1	24:10	12
2. Řepov	7	5	1	1	17:8	11
3. Kněžmost	7	4	1	2	9:9	9
4. Mn. Hradiště B	6	4	0	2	16:10	8
5. Hlavno	7	3	1	3	16:12	7
6. Vrutice	7	3	1	3	19:18	7
7. Ledce	7	2	2	3	12:16	6
8. Benátky B	7	2	0	5	14:25	4
9. Krupá	6	0	2	4	8:17	2
10. Katusice	7	0	2	5	6:16	2

9. 10
Přátelský v Dobrovicích
Dobrovice – Benátky
1 : 7
Branky Soukup 3,
Kysch 2, Šmejkal a
Pařízek po 1

12. 10

Za tři minuty TŘI BRANKY

I. A třída — odd. B

Fotbalové štěstí měli hráči Spartaku Mnichovo Hradiště. V utkání se Slovanem Lysá dali během posledních tří minut prvního poločasu tři branky a odcházeli do kabin spokojeně se značným gólovým náskokem. Spolana Neratovice si udržela vedoucí postavení po vítězství v Mladé Boleslavi, i když by průběh zápasu odpovídal nerozhodnému výsledku. Nečekaná je prohra Lokomotivy Kladno na vlastním hřišti s Baníkem Švermov.

Sp. Benátky—SK L. Kostelec 3:2 (2:1). Domácí, i když měli převahu, stačili vstřelit jen tři branky. Jejich autory byli Poluha, Šubrt a Roudnický. Za hosty dvakrát skóroval Pajkrt.

Sestava
1 Pavelka
2 Pospíšil
3 Vinklný
4 Boček
5 Steda
6 Pařízek
7 Soukup
8 Poluha
9 Šmejkal (Koula)
10 Roudnický
11 Šubrt

Další zápasy

Lok. Kladno—B. Švermov 0:1 (0:1). Překvapivá porážka domácích. Hosté dokázali opětovně zlepšenou hru, vstřelili na začátku utkání branku Čermákem a jednobrankové vítězství si dovedli uhájit. Domácí zklamali střelecky. Hostům hrály spolehlivě zadní řady. S chybami řídil Hasman před 300 diváky.

Sp. LIAZ Mn. Hradiště—Sn Lysá 3:2 (3:0). Všechny góly dali vítězové v rozmezí posledních tří minut I. poločasu z kopačky Mráze, Homoly a Výborného. Hosté snížili po změně stran brankami Bubeníka. U domácích zahrál dobře Mareš, u hostí byl nejlepší Vojtěch, 200 diváků. Řídil Martínek.

AŠ Mladá Boleslav B—Spol. Neratovice 1:2 (1:1). Autoškoda byla vedoucímu celku soutěže naprosto rovnocenným partnerem. Lepší úroveň mělo střetnutí v I. poločase, kdy bylo na obou stranách více šancí. V 18. min. dal vedoucí gól domácích Ulman, ve 25. min. vyrovnal Vranka a v 89. min. zajistil Spolaně oba body Kříž. Tvrdě hrané utkání řídil Kubín. 150 diváků.

D. Slaný B—ČKD Slaný B 2:1 (1:0). Zasloužené vítězství domácích, kteří měli více ze hry i více střeleckých šancí. Dvě branky domácích nebyly rozhodčím uznány. Branky dali Švindl a Waldmann, za poražené Ševčík. Slabě řídil Zelina.

ČSS Vraňany—K. Kročehlavy 2:1 (1:0). Domácí mužstvo mělo po celý zápas převahu a zaslouženě zvítězilo nad tvrdým soupeřem. Dobře zahráli Svoboda, Horák a Špaček, hostům Vlček. Branky za domácí Horák a Svoboda, za hosty Vlček. 200 diváků.

Všetaty—Milovice 1:1. Ještě výsledek z minulého kola, který nebyl hlášen.

1. Neratovice	10	7	2	1	21:8	16
2. Benátky	10	6	2	2	23:10	14
3. Lok. Kladno	10	6	1	3	16:9	13
4. Švermov	10	6	1	3	19:12	13
5. Hradiště	10	5	2	3	19:17	12
6. Boleslav B	10	5	0	4	23:17	10
7. ČKD Slaný B	10	4	2	4	16:19	10
8. Kostelec	10	3	3	4	12:13	9
9. Kročehlavy	10	4	0	6	22:21	8
10. Vraňany	10	3	2	5	13:19	8
11. Lysá	10	2	3	5	6:7	7
12. D. Slaný B	10	2	1	7	15:20	5
13. Všetaty	9	2	1	6	7:23	5
14. Milovice	9	1	2	6	7:24	4

V tomto kole padlo 22 branek! Bilance 4 : 1 – 2 a skóre M. 9 Střelcem kola se stal Bubeník z Lysé.

Dorost
Benátky – Kladno
0 : 3
(0 : 2)

Žáci
Boleslav I – Benátky
3 : 1

B mužstvo

Řepov se ujímá vedení ve III. třídě

S. Řepov — Sp. Benátky B 2:0 (2:0). Utkání řídil slabě Pertile. Jen dík oběma mužstvům bylo utkání dohráno. Obě branky za domácí vstřelil Šimon. Domácí měli ve hře stálou převahu, kterou nedokázali patřičně vyjádřit.

S. Katusice — Dyn. Skalsko 4:1 (1:1). Domácí připravili vedoucímu celku tabulky nečekanou porážku. Tradiční derby proběhlo ve slušně vedeném boji před 200 diváky. U domácích po roční přestávce nastoupil opět M. Štefan. Jedinou branku poražených vstřelili Jiřinský, za vítěze skórovali Mozol, Macoun, Vobořil a M. Štefan. Řídil Klíma ze Sukorad.

S. Ledce — Sj. Krop. Vrutice 3:1 (3:1). Slušný zápas s řadou promarněných šancí. U domácích podal dobrý výkon brankář Kovač, v obraně Mansfeld a v záloze Renč, dále v útoku Šifta a Mikeš. Branky za domácí Mikeš 2 a Najman, za hosty Zd. Bodlák. Řídil Pollák.

JZD Nové Hlavno — Sp. Mn. Hradiště B 2:1 (0:0). Branky za domácí Kolínský 2. Řídil Vinecký z Nymburka.

S. Kněžmost — ČSS D. Krupá 1:0 (1:0). Jedinou branku v tomto utkání vstřelil Janků.

1. Řepov	8	6	1	1	19:8	13
2. Skalsko	8	6	0	2	25:14	12
3. Kněžmost	8	5	1	2	10:9	11
4. Hlavno	8	4	1	3	18:13	9
5. Mn. Hrad. B	7	4	0	3	17:12	8
6. Ledce	8	3	2	3	15:17	8
1. Vrutice	8	3	1	4	20:21	7
8. Katusice	8	1	2	5	10:17	4
9. Benátky B	8	2	0	6	14:27	4
10. Krupá	7	0	2	5	8:18	2

Naši střelci
1 Poluka 6
2 Hýsek 5
3 Boček 4
4 Šubert 3
5-6 Soukup 2
Roudnický 2
7 Vlastní od Neratovic

Tabulka Dorostu

1. SONP Kladno B	6	1	1	23:9	13
2. B. Švermov	4	3	1	18:11	11
3. EME Mělník	5	1	2	15:9	11
4. S. Milovice	4	3	1	11:7	11
5. Sp. Mn. Hradiště	4	2	0	17:3	10
6. Sn Lysá	3	3	2	11:16	9
7. S. Bezno	2	4	2	24:14	8
8. Sp. Benátky	3	2	3	9:8	8
9. S. Semice	2	2	4	8:14	6
10. S. Obříství	1	1	5	7:16	3
11. S. Veltrusy	0	1	6	4:17	1
12. SK Vojkovice	0	1	7	3:27	1

Veltrusy—Milovice 0:0, Semice—Bezno 4:4, Mnich. Hradiště—Lysá 1:1, Obříství—Švermov 0:2, Benátky—SONP Kladno B 0:3, EME Mělník—Vojkovice 4:0.

19. 10.

Spolana nenašla střelce

I. A třída — odd. B

K překvapení málem došlo v Neratovicích. Spolana měla velkou převahu, ale neuměla dát branky. Nebýt té jediné, získaly až 13. Všetaty bod! Lok. Kladno nechala body ve Slaném. Cenné body získaly Milovice s ČSS Vraňany. Ke Kostelci, který na nás často zapomíná s hlášením výsledku, se tentokrát přidal i Švermov. Ten také nemá zájem o informovanost čtenářů?

Ve Švermově vítězství

Švermov—Benátky 1:3 (1:1). Domácím se proti důrazným hostům nedařilo, a tak prohráli. Branky: Konšelík za domácí, Soukup, Šmejkal a Poluka za hosty.

Sestava
1 Kašlík
2 Kouka
3 Vinkulický
4 Boček
5 Skraka
6 Roudnický
7 Soukup
8 Poluka
9 Šmejtal
10 Hýsek
11 Šubert

Další výsledky

Spolana Neratovice—S. Všetaty 1:0 (1:0). Domácí měli po celé utkání drtivou převahu, ale překonat výborného brankáře hostí se podařilo jen Těmínovi. Hosté za celé utkání vystřelili na branku domácích pouze čtyřikrát. Velmi dobře řídil Zlatohlávek.

Sn Lysá—D. Slaný B 4:2 (3:1). V utkání nevalné úrovně zaslouženě zvítězili domácí lepší střelbou. Po dvou brankách za ně vstřelili Hlaváček a Vojtěch, za hosty byl střelcem Šafránek, druhá branka byla vlastní Fišera.

S. Milovice—ČSS Vraňany 1:0 (1:0). V utkání dobré úrovně podali domácí obětavý výkon, který jim zajistil těsné vítězství a cenné dva body. Autorem rozhodující branky byl Malínský. Zápas dobře rozhodoval Musil.

ČKD Slaný B—Lok. Kladno 2:1 (2:0). Celý zápas byl hrán za mírné převahy hostujícího mužstva, nenašlo však střelce, který by šance proměnil v branky. Domácí hráli snaživě a jejich branky dali Svoboda a Brůna.

Kablo Kročehlavy—Mnich. Hradiště 3:0 (2:0). Zápas byl hrán za stálé převahy domácích, kteří se nepřesnou střelbou připravili o výraznější vítězství. Branky za vítěze Švihlík, Vlček a Šlehofr. Řídil Štojdl.

Kostelec—Ml. Boleslav B 3:1 (0:1). Zasloužené vítězství domácích po zlepšeném výkonu ve druhém poločase. Branky: Černý, Slezák a Kožíšek.

V tomto 11 kole padlo 22 branek!
Bilance 6 – 0 – 1 a skore 15:12
Nejvíce branek vstřelila Lysá
která zvítězila nad Dukla
4:2 Hlaváček a Vojtěch
Strelci jsou oba z Lysé/Elbe
dali po 2 brankách

Tabulka

1. Neratovice	11	8	2	1	22:8	18
2. Benátky	11	7	2	2	26:11	16
3. Švermov	11	6	1	4	22:16	13
4. L. Kladno	11	6	1	4	17:11	13
5. Mn. Hradiště	11	5	2	4	19:20	12
6. ČKD Slaný B	11	5	2	4	18:20	12
7. Kostelec	11	4	3	4	15:14	11
8. Boleslav B	11	5	0	6	24:20	10
9. Kročehlavy	11	5	0	6	25:21	10
10. Lysá	11	3	3	5	10:9	9
11. Vraňany	11	3	2	6	13:20	8
12. D. Slaný B	11	3	1	7	19:22	7
13. Milovice	11	2	3	6	9:25	7
14. Všetaty	11	2	3	6	8:25	6

Dorost
Švermov : Benátky
0 : 2
(0 : 1)

Žáci
Benátky – Batov
2 : 1

Naši strelci
1 Poluha 7
2 Hlysek 5
3 Borek 4
4–5 Šubert 3
Soukup 3
6 Roudnický 2
7 Šmejkal 1
8 Vlastní od Neratovic

B mužstva zvítězilo:

Hlavenští stříleli do obou branek

Sj Krop. Vrutice — S. Řepov 0:3 kontumačně, neboť domácí oddíl měl na jedno utkání zastavenou činnost.

ČSS D. Krupá — JZD Nové Hlavno 2:3 (1:2). Utkání průměrné úrovně, v němž měli hosté převahu. Výborný výkon podal u domácích brankář Geizler. Branky za hosty vstřelili Hrůza 2 a Petrů. Obě branky domácích jsou vlastními hostujícího celku.

Sp. Mn. Hradiště B — S. Ledce 4:0 (3:0). Jasnou záležitost domácích vyjádřili brankami Beran, Fiedler Jan, Fiedler Jos. a Moc. Řídil Voleman.

Sp. Benátky B — S. Katusice 2:1 (1:0). Za řízení rozhodčího Olle vstřelili branky Boubín a Jenč.

Dyn. Skalsko — S. Kněžmost 3:1 (3:0). Branky Martinec 2 a Pokorný. Domácí nastřelili během hry ještě třikrát břevno. U hostí byli vyloučeni Prokorát a Studničný. Přihlíželo 150 diváků.

1. Řepov	9	7	1	1	22:8	15
2. Skalsko	9	7	0	2	28:15	14
3. Hlavno	9	5	1	3	21:15	11
4. Kněžmost	9	5	1	3	11:12	11
5. Mn. Hrad. B	8	5	0	3	21:12	10
6. Ledce	9	3	2	4	15:21	8
7. Kr. Vrutice	9	3	1	5	20:24	7
8. Benátky B	9	3	0	6	16:28	6
9. Katusice	9	1	2	6	11:19	4
10. Krupá	8	0	2	6	10:21	2

26. 10

Ve Slaném BEZ GÓLŮ

I. A třída — odd. B

Jen Lokomotiva Kladno a Sokol Všetaty nedovedly využít výhody domácího prostředí a odevzdaly oba body svým soupeřům. Zpoloviny obstála Dukla Slaný B v utkání s Kablem Kročehlavy. Ostatní na svých hřištích zvítězili.

Sp. Benátky—D. Slaný B 2:0 (2:0). První poločas hráli domácí velmi dobře, pak se hra vyrovnala a Benátky nedosáhly dalšího úspěchu ani z vyložených šancí. Na vítězství se podílejí Šmejkal a Poluha brankou z penalty. Řídil Kubín. 300 diváků. Hostům byl vyloučen jeden hráč.

Říjnové přestupy fotbalistů

Matriční komise Středočeské fotbalové župy obdržela celkem 105 přestupů, z toho 65 přestupů vojáků základní služby, kteří při plnění prezenční služby posílí oddíly Dukel. Z civilních přestupů uvádíme:

Burda — Senomaty ⇒ Lok. Kladno, **Dobiáš** ⇒ Otvovice — Nelahozeves, **Doležal** — ČKD Slaný — Lok. Kladno, **Fagoš** — Velký Osek — Libice n. C., **Henyš** — Tatra Kolín — Sadská, **Hoffman** — Sázená — Ledčice, **Holzer** — ČKD Slaný — Mšec, **Hála** — Sázená ⇒ Nová Ves (okr. Mělník), **Hýbl** — Sázená — Nelahozeves, **Charvát** ⇒ Tuchlovice — Městec Králové, **Jelínek** — Ruda — Kačina, **Jeřábek** — Straky — Všejany, **Král** — Straky — Všejany, **Krejčík** — Benátky — Novo Kladno, **Kvíz** — Chotutice ⇒ Hořátev, **Kuchta** — Kostomlaty — Stochov, **Landa** — Řevničov — Lhota, **Matas** ⇒ SK Rakovník — Kozojedy, **Miksa** — Doly Kladno — Kouřim, **Minařík** — Český Brod — Pečky, **Moravec** — Dukla Kostelec — Tismice, **Nymburský** — Jestř. Lhota — Dobšice, **Němeček** — Lok. Nymburk — Všejany, **Pacovský** — Zruč n. S. — Trh. Štěpánov, **Pavlík** — Bílé Podolí — Býchory, **Pokrúpa** ⇒ Křesetice — Zásmuky, **Pšenský** — Velvary — Štítary, **Sakař** — SK Rakovník — Stochov, **Šimáček** — Řevničov — Unhošť, **Šimák** ⇒ Sázená — Ledčice, **Šírovský** — ČSAD Kralupy — Velvary, **Temr** — Český Brod — Kounice, **Týče** — Poříčany — Český Brod, **Váňa** ⇒ Čečelice — Horky n. J., **Vinš** — Liteň — Horky n. J., **Vos** — Cem. Beroun — Sp. Neratovice, **Zbudil** — Doksy — Skalsko.

Sestava
Pastlík
Pospíšil Kusa Kouba
Hrdlička Hlýsek (Kinkrlíg)
Soukup Poluha Šmejkal Roudnický Šubert
(Havelka)